

OBSERVAÇÕES
METEOROLOGICAS E MAGNETICAS

FEITAS NO OBSERVATORIO DE COIMBRA

NO ANNO DE

1893

RESUMO DAS OBSERVAÇÕES METEOROLOGICAS

DOS ANNOS DE

1866 a 1890

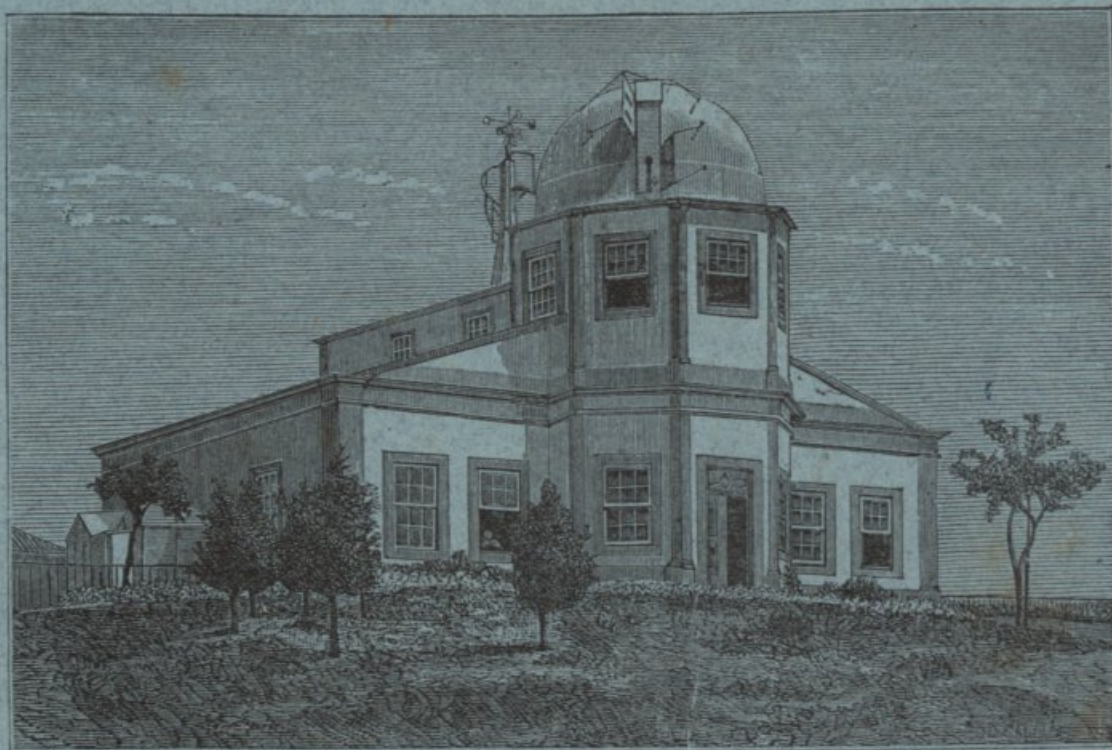

COIMBRA

IMPrensa DA UNIVERSIDADE

1894

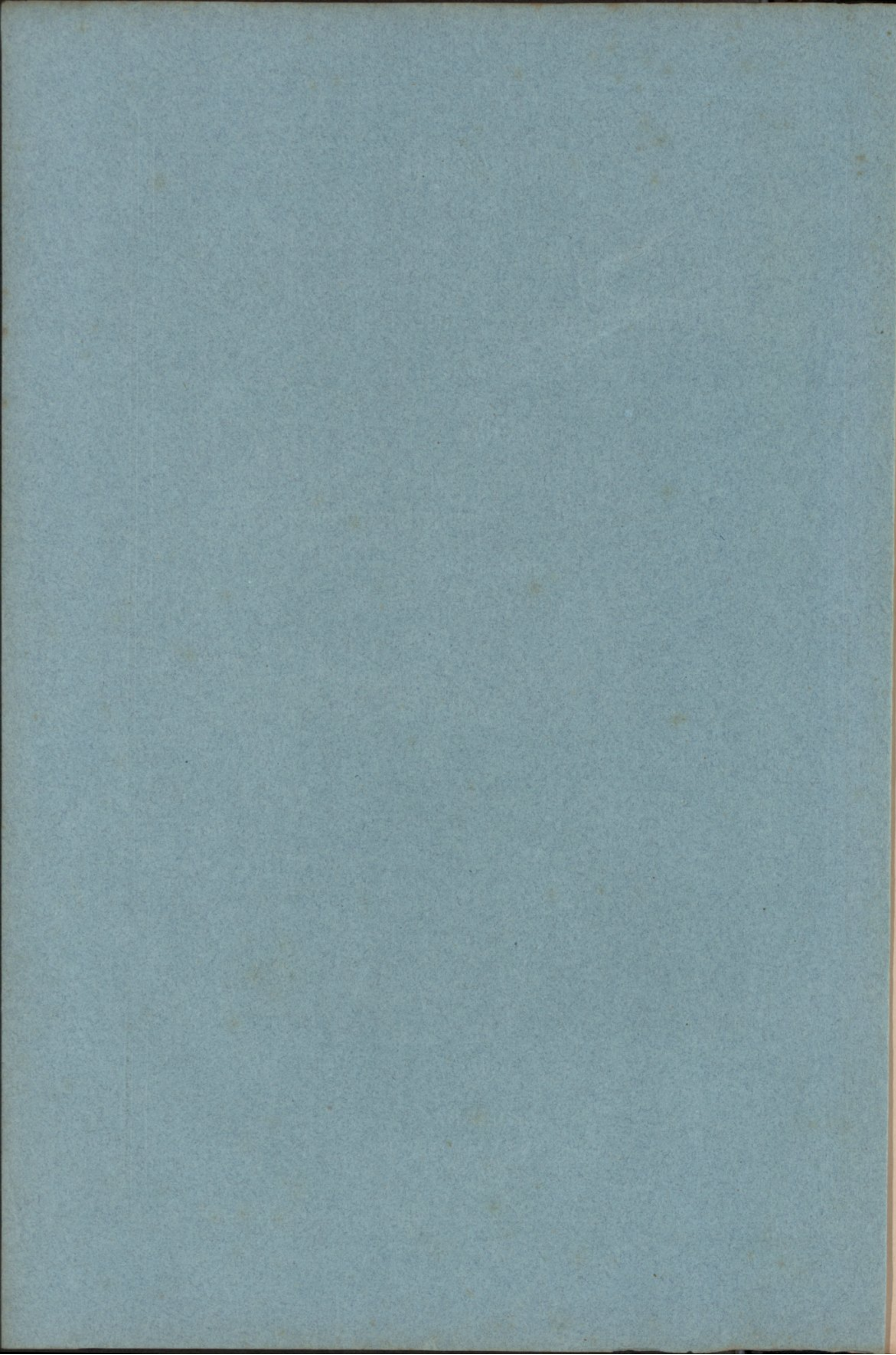

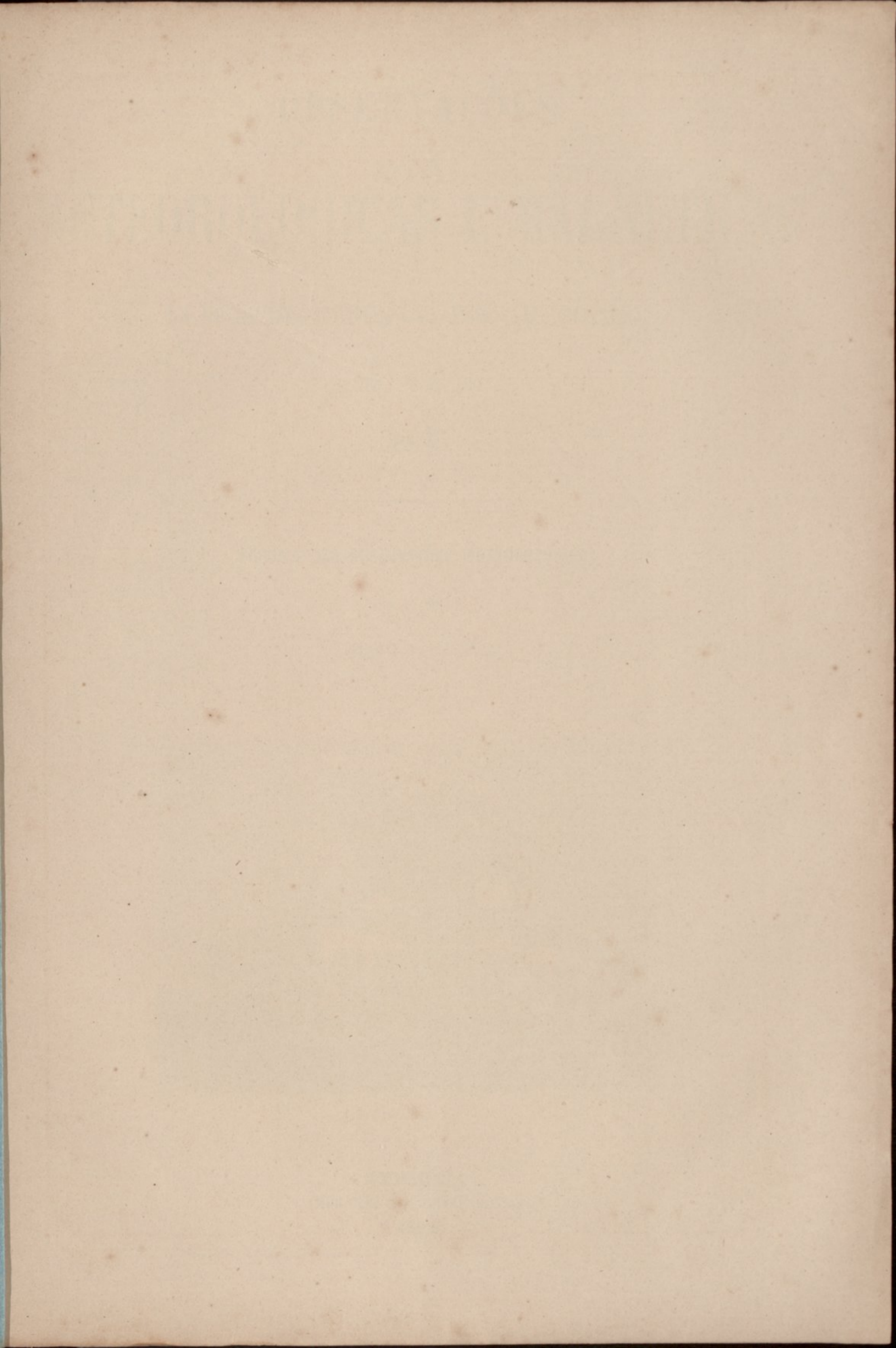

OBSEKVAJONS

MEMORIAL TO THE MEMORY OF

THE REV. JOHN W. COLEMAN

DECEASED

1887

HELD AT THE CHURCH OF THE

1887

COLEMAN

PRINTED BY THE

1887

OBSERVAÇÕES
METEOROLOGICAS E MAGNETICAS

FEITAS NO OBSERVATORIO DE COIMBRA

NO ANNO DE

1893

RESUMO DAS OBSERVAÇÕES METEOROLOGICAS

DOS ANNOS DE

1866 a 1890

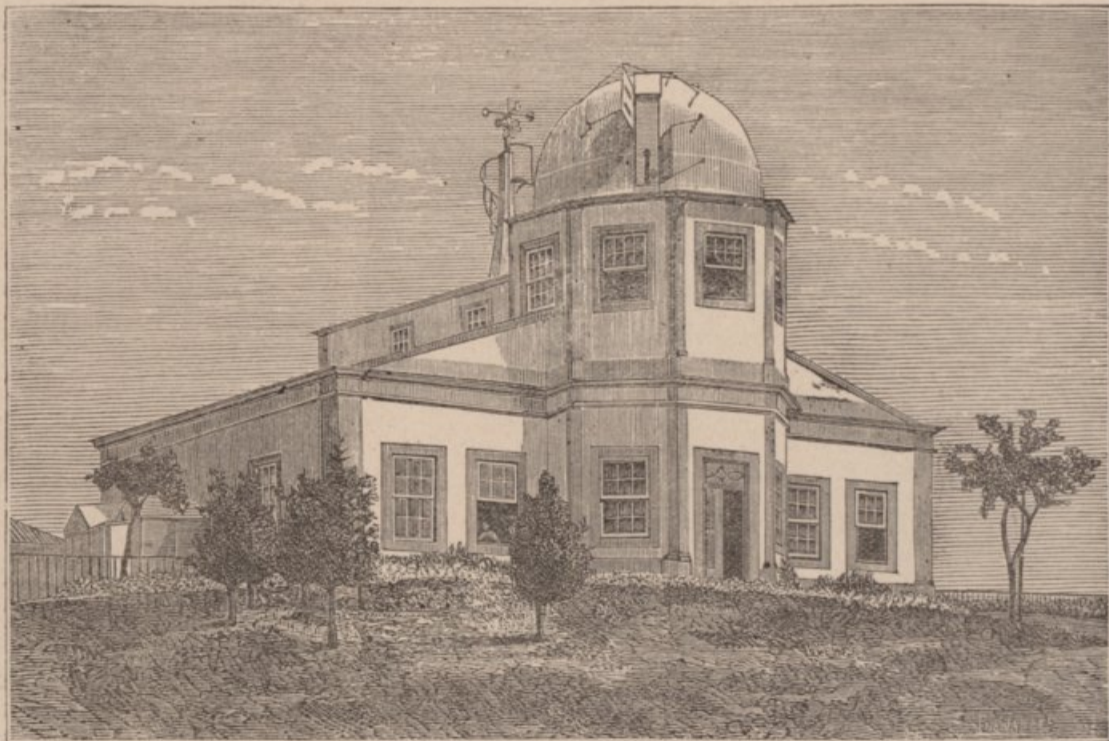

COIMBRA
IMPRESA DA UNIVERSIDADE
1894

UNIVERSITY OF CHICAGO

THE UNIVERSITY OF CHICAGO PRESS

CHICAGO, ILLINOIS

INDICE

1911

CONTENTS

UNIVERSITY OF CHICAGO

CHICAGO, ILLINOIS

1911

INDICE

	Pag.		Pag.
OBSERVAÇÕES METEOROLOGICAS DE 1893:		OBSERVAÇÕES MAGNETICAS DE 1893:	
Janeiro.....	2	Declinação.....	139
Fevereiro.....	12	Inclinação.....	143
Março.....	22	Força.....	144
Abril.....	32	Resumo do anno.....	146
Maió.....	42	ESTABELECIMENTOS E PESSOAS QUE RECEDEM AS PUBLICAÇÕES DO	
Junho.....	52	OBSERVATORIO.....	
Julho.....	62	147	
Agosto.....	72	LIVROS OFFERECIDOS À BIBLIOTHECA DO OBSERVATORIO.....	
Setembro.....	82	149	
Outubro.....	92	ADDITAMENTO	
Novembro.....	102	RESUMO DAS OBSERVAÇÕES METEOROLOGICAS DE 1866 A 1890.....	
Dezembro.....	112	1 a 22	
Resumo annual.....	124		

APPENDIX

Faint, illegible text, likely bleed-through from the reverse side of the page.

ADVERTENCIA

Posição do Observatorio. — Está situado fóra da cidade, no alto da *Cumeada*, distante 1000 metros a E. do Paço das Escolas, e 1500 ao N. do rio Mondego. A mais curta distancia ao mar é de 38500 metros aproximadamente.

Coordenadas geographicas:

Longitude a W. de Greenwich..... 33° 41',5
Latitude N. 40° 12' 25''
Altitude sobre o nivel medio do Oceano.. 140 metros.

Tempo. — As observações são referidas ao *tempo medio local*, contado civilmente, da meia-noite ao meio-dia (*ante meridiem*), e do meio-dia á meia-noite (*post meridiem*). As horas ordinarias de observação directa são: 9 da manhã, meio-dia, 3 e 6 da tarde, 9 da noite. Combinando os dados da observação directa com as indicações das curvas produzidas nos instrumentos registradores, calculam-se os valores correspondentes a cada hora do dia e da noite.

Pressão atmospherica. — O instrumento empregado na observação directa é um barometro do systema Fortin, construido por Adie (N.º 1038). Comparado com o padrão de Kew, tem o erro constante de + 0^{mm},13, incluindo o effeito da capillaridade. As alturas barometricas observadas são correctas d'este erro, e reduzidas, pelas taboas de Haeghens, á temperatura de 0° C.

Altitude da tina do barometro..... 140^m,96.

O registrador da pressão (baro-psychrographo) é um apparelho photographico, que registra ao mesmo tempo as variações da temperatura e da humidade.

As medias são deduzidas de 24 valores horarios, conforme se vê do resumo annual. Nos resumos mensaes supprimiram-se os valores das horas *pares*, comquanto se hajam incluido no calculo das medias, para não avolumar demasiadamente esta publicação. A maxima e a minima absolutas são tiradas das curvas do barographo.

Temperatura. Humidade. — Estes dois elementos são fornecidos pelo psychrometro combinado com o registrador correspondente. Os thermometros (secco e molhado) estão collocados fóra do edificio, ao N. e á sombra, sob um duplo abrigo

de persianas, que permite a livre circulação do ar; afastados 0^m,5 da parede do Observatorio, na altura de 1^m,15 acima do solo, 141^m sobre o nivel do mar.

Dois thermometros de temperaturas limites, collocados no mesmo abrigo e na mesma situação dos precedentes, dão as temperaturas maxima e minima absolutas de cada dia. As medias são deduzidas, como as da pressão, de 24 valores horarios.

A maior parte dos thermometros empregados são de Casella, e a todos elles se applicam as correcções precisas para se ajustarem com o padrão de Kew. — A escala adoptada é a centigrada.

A tensão do vapor e a humidade relativa calculam-se pelas taboas de Haeghens, com as indicações dos thermometros secco e molhado, correspondentes ás 24 horas do dia.

Temperaturas da irradiação. Thermometros na relva. — A temperatura maxima da irradiação solar é dada por um thermometro registrador, de reservatorio espherico negro encerrado no vacuo, que se expõe ao sol no jardim do Observatorio, sobre uma haste de ferro, que o sustenta isolado na altura de 1^m,20 acima do chão, 142^m,70 sobre o nivel do mar.

A minima da irradiação nocturna é registrada por um thermometro d'alcool, com o reservatorio descoberto e a haste protegida por um tubo de vidro, que se expõe no foco de um espelho parabolico voltado ao zenith, em logar proximo do antecedente, pouco acima do solo.

Um thermometro de maxima e outro de minima, deitados na relva ao pé dos precedentes, aquelle de dia e este de noite, accusam as temperaturas extremas á superficie do terreno cultivado.

Os parenthesis que encerram algumas das temperaturas, observadas no espelho parabolico, indicam que o thermometro exposto foi molhado por chuva, que cahiu de noite.

Vento. — A direcção e a velocidade do vento são determinadas por um anemographo do typo adoptado em Kew, construido e aperfeiçoado por R. W. Munro, de Londres. O molinete e as rodas dos rumos estão expostas ao vento sobre uma pequena torre assente no telhado do Observatorio.

Elevação do molinete acima do solo..... 13^m.
Altitude correspondente..... 153 .

VI

As horas ordinarias em que se lêem os instrumentos, observa-se também directamente o rumo e a força do vento, a qual se classifica do modo seguinte:

Numeros	Força do vento	Velocidade Kilom. por hora
0	Calma	0, ou < 1
1	Muito fraco	1 a 6
2	Fraco	7 a 12
3	Moderado	13 a 25
4	Fresco	26 a 40
5	Forte	41 a 55
6	Muito forte	56 a 70
7	Violento, furacão	> 70

Os rumos inscriptos no quadro do vento são os predominantes em cada intervallo de 2 horas; as velocidades são expressas em kilometros por hora. Considera-se predominante, n'aquelle intervallo, o rumo que persistiu por mais de 1 hora, ou o que foi precedido e seguido de calma, não obstante durar menos. A inicial V da palavra *variavel* significa que se observaram diferentes rumos, dos quaes nenhum pôde considerar-se predominante; a letra C, abreviatura de *calma*, indica que não houve vento, ou que a velocidade d'elle foi inferior a 1 kilometro.

Em conformidade com o quadro precedente qualificam-se de vento *muito fraco* os dias em que a velocidade media foi de 1 a 6 kilometros; de vento *fraco* aquelles em que a velocidade media passou de 6 e não excedeu a 12; e assim por diante.

Sob a epigraphie *Frequencia do vento* inscrevem-se os numeros de vezes que cada rumo predominou nos intervallos de 2 horas.

Os *elementos medios correspondentes a cada rumo* são calculados sómente para os rumos que persistiram mais de 6 horas por dia. A *chuva total*, que cahiu com os diversos rumos, é calculada para todos, ainda que tenham durado menos.

Chuva. Evaporação. — A altura da chuva cahida e da agua evaporada, no intervallo de 24 horas, é medida todos os dias ás 9 da manhã, com aproximação até decimas de millimetro. Os vasos em que se recolhe a chuva e se mede a evaporação, estão collocados em um terrapleno, distante 25^m a ENE. do edificio principal.

Elevação do udometro acima do solo..... 1^m,30.
Altitude correspondente..... 142,80.

Na mesma posição e altitude está assente um udographo de Casella, que registra continuamente a altura da chuva que cahe a qualquer hora do dia ou da noite.

A quantidade de chuva inscripta no quadro do vento, em seguida aos rumos predominantes, é a registrada pelo udographo no intervallo de meia-noite a meia-noite (0^a a. m. — 12^a p. m.). Differe geralmente da que se mede no udometro, proveniente das 24 horas que precedem as 9 da manhã.

No resumo annual encontra-se a quantidade de chuva registrada em cada mez e em todo o anno, de duas em duas horas, e a *frequencia* ou o numero de vezes que choveu nos mesmos intervallos. A *intensidade* da chuva, por horas ou por mezes, é o quociente da quantidade pela frequencia respectivas a cada periodo.

Ozone. — Determina-se ás 9^a da manhã e ás 9 da noite, pela mudança de cor que experimenta o papel *amido-iodado*, exposto ao ar durante 12 horas, em abrigo que o resguarda do sol e da chuva. Os *graus* referem-se á escala ozonometrica geralmente adoptada, que comprehende 22 gradações da cor azul-violacea, desde o branco = 0, até ao negro = 21.

Nuvens. — A quantidade de nuvens é a porção do céu que ellas encobrem, ás horas a que se observa, avaliada por estimativa em decimas partes da totalidade: 0 — designa céu claro; 10 — totalmente coberto.

Qualificam-se de *limpos* os dias em que a media das 5 observações trihorarias da quantidade de nuvens é inferior a 1,2; *cobertos* aquelles em que esta media excede 8,7; e de *nuvens* os restantes.

A configuração das nuvens é designada pelos symbols da nomenclatura de Howard:

FÓRMAS PRIMARIAS		FÓRMAS SECUNDARIAS	
Ci	Cirrus.	Ci-C.....	Cirro-Cumulus.
C	Cumulus.	Ci-St	Cirro-Stratus
Ni.....	Nimbus.	C-St.....	Cumulo-Stratus.
St.....	Stratus.	C-Ni.....	Cumulo-Nimbus.

Brilho do sol. — O tempo que o sol esteve descoberto em cada hora do dia, é registrado n'um apparelho do systema Jordan, pela impressão da imagem do astro, produzida em camara escura, sobre uma tira de papel sensibilizado com citrato de ferro ammoniacal e prussiato rubro, dissolvidos em agua filtrada na proporção de 20 por cento do primeiro sal e 19 do segundo.

Estado geral do tempo. Phenomenos accidentaes. — As informações do estado geral do tempo, recopiladas na ultima pagina de cada mez, são o transsumpto das notas que os observadores lançam nos diarios, ao lado das observações directas. Das mesmas notas se extrahem os dias do mez (inscriptos por baixo do quadro das nuvens) em que houve nevoeiro, orvalho, geada, saraiva, trovoada, arco-iris e outros phenomenos accidentaes, que são cuidadosamente registrados, a qualquer hora que se observem.

Signaes e abreviaturas. — Empregam-se os seguintes

†	agulhas de gelo.	‡	barras de neve.
∩	arco-iris.	●	chuva.
⤴	aurora boreal.	❄	chuva gelada.
☾	corôa lunar.	▲	saraiva.
☼	corôa solar.	⚡	trovoada.
⊥	geada.	⚡	vento forte.
△	granizo.	W.	Oeste.
⊙	halo solar.		
☾	halo lunar.		
*	neve.	A. M.....	ante meridiem.
☁	nevoeiro.	P. M.....	post meridiem.
∞	nevoeiro secco.	M. D.....	meio-dia.
⤴	orvalho.	M. N.....	meia-noite.
⚡	relampago sem trovão.	C.	calma.
		V.	variavel.

A intensidade dos phenomenos é representada pelos numeros 0, 1, 2, como expoentes de cada signal. Por exemplo: ●⁰ denota chuva fraca, ●² chuva forte, etc.

Magnetismo terrestre. — Os valores da declinação, da inclinação e da força magnetica são o resultado de observações directas, feitas com o unifilar de Elliott Bro^s., N.º 40, e o inclinometro de J. Dover, N.º 31, dos modelos adoptados no Observatorio de Kew, onde foram verificados antes de virem para Coimbra. Estes dois instrumentos estão collocados permanentemente sobre pilares de cantaria assentes no solo, n'uma casa isolada e construida sem ferro, á distancia de 41 metros a E. do edificio principal, em terreno destituído de acção magnetica sensível. Os processos d'observação, salvo ligeiras modificações, são os mesmos que se usam em Kew, descriptos em appendice ao Manual do magnetismo terrestre do General Edw. Sabine. ¹⁾

Declinação. — A declinação observa-se duas vezes por dia, ás 8^h da manhã e ás 2 da tarde, comparando a direcção do iman suspenso, nas posições *directa* e *inversa*, á de uma mira situada no horizonte á distancia de 1000 metros, no azimuth N. 103° 49' 48" E. Todas as vezes que as curvas dos magnetographos revelam a existencia de perturbações, ás horas a que se lê a declinação, os valores d'esta, marcados nas tabellas com um asterisco, são excluidos do calculo das medias.

Inclinação. — Observa-se tres vezes por mez, geralmente de 10 em 10 dias, empregando-se duas agulhas em cada observação. Colocado o circulo no meridiano magnetico, com a agulha N.º 1, fazem-se 32 leituras dos arcos indicados pelas duas pontas: 16 antes e 16 depois de invertidos os polos; 8 com o circulo a E. e 8 com o circulo a W.; e em cada uma d'estas posições, 4 com a *face* e 4 com o *dorso* da agulha voltado para o circulo, suspendendo a agulha pelo eixo e deixando-a pousar docemente antes de cada leitura. A media das 32 leituras é o valor da inclinação.

Procede-se do mesmo modo com a agulha N.º 2, e obtem-se semelhantemente outro valor da inclinação, em geral pouco differente do primeiro. A media dos dois é a inclinação correspondente á hora media da observação. Raras vezes a differença dos dois valores chega a 3'; quando isso succede, por effeito das perturbações, despreza-se a observação e repete-se no dia seguinte.

Força. — A observação das *deflexões* e a das *oscillações*, por meio das quaes se obtem o valor absoluto da intensidade do campo magnetico terrestre, são feitas ordinariamente nos dias seguintes áquelles em que se observa a inclinação.

Fazem-se duas series de deflexões, uma antes e outra depois das oscillações, collocando o iman deflector ás distancias de 30 e de 40 centimetros em ambas as series, com o polo N. voltado alternadamente para E. e para W. A media geral das duas series é o valor adoptado do angulo de deflexão, correspondente a cada uma das distancias.

O periodo da oscillação é determinado pela observação directa de 36 passagens da divisão media da escala do iman pelo fio vertical do telescopio, tomadas de 5 em 5 oscillações, em tres series: de 0 a 55, de 100 a 155, e de 200 a 255. Os intervallos entre as 12 passagens da segunda serie e as correspondentes da primeira e da terceira dão 24 valores independentes da duração de 100 oscillações, de cuja media se deduz o tempo de uma oscillação.

Os valores da força, calculados directamente, referem-se ás unidades do systema C. G. S. (*centimetro, gramma, segundo*).

Para reduzi-los a unidades inglezas (*pé, grão e segundo*), multiplicam-se pelo factor $21,688 = \sqrt{\frac{\alpha}{\beta}}$, sendo $\alpha = 30,479449$, o comprimento do pé em centimetros, e $\beta = 0,06479894$, a massa do grão expressa em grammas. ¹⁾

Magnetographos. — As variações da declinação e das componentes horizontal e vertical da força magnetica são registradas continuamente por um systema de aparelhos photographicos, construidos por Adie, que comprehende o *declinographo*, o magnetographo *bifilar* e o *vertical* ou *balança*. Estes tres aparelhos estão assentes n'uma casa subterranea, em que a temperatura varia pouco e regularmente nas diversas estações do anno.

Os coefficients do *bifilar* e do *vertical* são determinados todos os annos pelo methodo das deflexões. Em 1893 acharam-se os seguintes valores, correspondentes á variação de uma pollegada ou de um millimetro nas ordenadas das curvas, e de uma divisão da escala do telescopio, com que se observa a posição do iman.

BIFILAR

Valores de $\frac{\delta X}{X}$ para.....	1 pollegada	1 millimetro	1 divisão
1893, setembro 12.....	0,00890	0,000350	0,000265
" novembro 17.....	853	336	260

VERTICAL

Valores de $\frac{\delta Y}{Y}$ para.....	1 pollegada	1 millimetro	1 divisão
1893, setembro 12.....	0,00177	0,000188	0,000083
" novembro 17.....	315	136	60

O Observatorio possui actualmente uma longa serie de registros produzidos pelos magnetographos, com os quaes se poderá fazer um estudo das variações do magnetismo terrestre, logo que as circumstancias permittam emprehender-se este trabalho. Por emquanto, a principal utilidade, que d'elles se tem colhido, é a verificação das perturbações e tempestades magneticas, das quaes se têm dado informações ás pessoas e estabelecimentos interessados n'este genero de estudos.

Resumo das observações meteorologicas. — O presente volume, que é o 32.º da serie dos annaes do Observatorio, comprehende, em additamento, um resumo dos resultados das observações meteorologicas feitas nos 25 annos decorridos de 1866 a 1890; por onde já se pôde formar idéa dos principaes caracteres do clima de Coimbra.

O Observatorio Meteorologico foi fundado em 1864, mas só em 1866 proseguiram com regularidade as observações trihorarias, que já antes se faziam, desde as 6^h da manhã até á meia-noute. O baropsychographo foi estabelecido em 1867:

¹⁾ Extracto do *Admiralty Manual of Scientific Enquiry*, 3.ª ed., 1859.

¹⁾ Vid. — *Tables météorologiques internationales*, Paris, 1890; *Einführung*, C. 69.

VIII

em dezembro d'esse anno começaram a tirar-se dos registros os valores horarios da pressão atmosphérica; os da temperatura, tensão do vapor e humidade, principiaram em dezembro de 1868. Enquanto faltaram os registros, as medias mensaes eram tiradas das 7 observações trihorarias de cada dia; para as tornar comparaveis ás dos annos subsequentes, deduzidas de 24 valores horarios, applicaram-se-lhes as seguintes correções, que são os valores medios das differenças achadas entre as duas especies de medias, nos 10 annos decorridos de 1870 a 1879.

Correcções applicadas ás medias mensaes de 7 observações trihorarias (6^h a. m. — 12^h p. m.) para convertel-as em horarias

Mezes	Correcções			
	Pressão atmosphérica	Temperatura	Tensão do vapor	Humidade relativa
	mm	o	mm	
Janeiro.....	0,00	-0,15	-0,03	+0,49
Fevereiro.....	-0,02	-0,13	-0,05	+0,47
Março.....	-0,03	-0,28	-0,03	+1,14
Abril.....	-0,03	-0,26	+0,03	+1,56
Maió.....	-0,05	-0,38	+0,03	+1,61
Junho.....	-0,06	-0,46	+0,04	+2,13
Julho.....	-0,03	-0,52	+0,05	+2,24
Agosto.....	-0,03	-0,45	-0,02	+2,39
Setembro.....	-0,04	-0,38	+0,07	+1,53
Outubro.....	-0,05	-0,11	-0,03	+0,86
Novembro.....	-0,04	-0,08	-0,03	+0,55
Dezembro.....	-0,02	-0,18	-0,02	+1,02

Foram assim correctas as medias da pressão de todo o anno de 1866, e as de 1867 até ao mez de novembro; e as da temperatura, tensão do vapor e humidade, relativas aos mesmos dois annos e aos onze mezes de janeiro a novembro de 1868.

Em 1880 faltaram os registros do baropsychographo nos mezes de novembro e dezembro, em que o aparelho foi limpo e reparado; as medias d'estes dois mezes foram tiradas de 5 observações trihorarias, das 9^h da manhã ás 9 da noite, e reduzidas a horarias pela applicação das seguintes correções, que se calcularam do mesmo modo que as precedentes.

Correcções applicadas ás medias mensaes de 5 observações trihorarias (9^h a. m. — 9^h p. m.) para convertel-as em horarias

Mezes	Correcções			
	Pressão atmosphérica	Temperatura	Tensão do vapor	Humidade relativa
	mm	o	mm	
Janeiro.....	-0,04	-0,72	-0,10	+2,44
Fevereiro.....	-0,05	-0,78	-0,11	+3,36
Março.....	-0,03	-1,21	-0,04	+4,98
Abril.....	-0,00	-1,28	+0,04	+6,18
Maió.....	-0,02	-1,58	+0,06	+6,79
Junho.....	-0,02	-1,78	+0,09	+7,79
Julho.....	+0,02	-2,07	+0,06	+8,39
Agosto.....	+0,01	-1,95	+0,05	+8,28
Setembro.....	-0,02	-1,67	+0,04	+6,63
Outubro.....	-0,07	-1,07	-0,13	+4,32
Novembro.....	-0,08	-0,72	-0,17	+2,50
Dezembro.....	-0,05	-0,73	-0,08	+2,76

O anemographo começou a funcionar em 1867, e o udo-grapho foi estabelecido em outubro de 1875. Faltam por esse motivo as indicações da velocidade do vento relativas ao anno de 1866, e a quantidade maxima de chuva em 1 hora, nos dez annos anteriores a 1876. As faltas de velocidade do vento, em junho de 1872 e agosto de 1886, provêm de desarranjos do anemographo.

As medias da quantidade de nuvens foram tiradas de 7 observações trihorarias até ao anno de 1870; de 1871 por deante suppriram-se as observações das 6^h da manhã e da meia-noite, e as medias das nuvens são deduzidas das 5 observações restantes, das 9^h da manhã ás 9 da noite.

No anno de 1893 não houve alteração alguma nos serviços do Observatorio, que continuaram a fazer-se com a costumada regularidade; nem se lhes poderá dar maior desenvolvimento, enquanto não forem augmentados os recursos destinados ás despezas do estabelecimento. O pessoal é o mesmo que nos annos anteriores.

Coimbra, 31 de Agosto de 1894.

DR. A. S. VIÉGAS.

OBSERVAÇÕES METEOROLÓGICAS

PRESSÃO ATMOSPHERICA EM MILLIMETROS

JANEIRO — 1893	1 ^h A. M.	3 ^h	5 ^h	7 ^h	9 ^h	11 ^h	1 ^h P. M.	3 ^h	5 ^h	7 ^h	9 ^h	11 ^h	Media diurna	Maxima absoluta	Minima absoluta	Vari- ção maxima	
1	739,5	739,8	739,7	740,5	741,6	741,7	741,6	742,2	743,0	744,3	744,6	745,0	742,12	745,6	739,5	6,1	
2	45,6	46,0	45,8	47,3	48,1	48,3	47,7	47,9	48,6	49,0	49,1	49,5	47,80	49,8	45,6	4,2	
3	49,8	49,8	49,7	50,6	51,4	51,6	51,2	51,7	52,0	52,8	52,8	52,8	51,38	52,8	49,7	3,1	
4	52,5	52,5	52,0	52,7	53,1	53,4	52,9	52,5	52,3	52,4	52,7	52,2	52,60	53,4	52,0	1,4	
5	52,3	52,3	51,9	52,3	52,6	52,7	51,4	50,9	50,7	50,4	49,9	50,0	51,44	52,6	49,9	2,7	
6	49,7	48,9	48,4	48,2	48,5	47,5	46,2	45,5	44,7	45,7	45,0	43,9	46,67	49,7	43,5	6,2	
7	42,8	41,4	39,9	38,6	38,3	37,4	36,6	35,5	34,8	34,8	34,1	34,0	37,24	42,8	34,1	8,7	
8	34,6	34,6	34,0	33,9	34,3	33,2	31,0	30,7	31,8	34,6	37,2	37,6	34,06	37,9	30,7	7,2	
9	38,3	39,3	39,9	40,6	42,4	42,2	42,3	42,6	42,9	44,1	44,3	44,1	42,05	44,3	38,0	6,3	
10	44,0	44,3	44,3	44,8	45,2	45,4	43,8	43,2	42,9	43,0	42,7	42,1	43,75	45,5	41,4	4,1	
11	740,7	741,3	739,5	739,5	740,0	739,2	738,2	737,6	737,0	737,1	737,2	736,9	738,62	741,3	736,6	4,7	
12	36,6	36,6	36,6	38,0	38,8	39,2	39,6	40,1	40,3	41,4	42,5	43,5	39,57	43,5	36,3	7,2	
13	44,1	44,9	45,8	47,2	48,5	48,6	48,1	48,5	49,0	49,8	50,6	50,7	48,11	50,7	44,1	6,6	
14	50,7	50,8	50,9	51,5	52,6	52,9	52,0	51,6	51,6	51,9	51,9	51,8	51,66	52,9	50,7	2,2	
15	51,2	51,3	50,6	50,9	51,3	51,4	50,4	50,7	51,7	53,0	53,8	54,5	51,80	54,5	50,4	4,1	
16	54,7	55,6	55,4	55,6	56,4	56,1	54,6	54,1	53,7	54,1	53,7	52,3	54,62	56,4	51,8	4,6	
17	51,4	50,9	50,9	51,0	52,0	52,5	51,8	52,3	53,2	53,7	54,3	54,7	52,48	54,7	50,8	3,9	
18	54,9	54,9	54,9	55,4	56,6	57,4	56,8	57,1	57,4	58,4	59,2	59,2	56,91	59,2	54,7	4,5	
19	58,9	58,9	58,4	58,8	59,3	59,3	58,3	57,7	58,2	58,3	58,6	58,6	58,59	59,5	57,7	1,8	
20	58,6	59,0	59,1	59,5	60,2	60,3	59,2	59,1	59,3	60,9	60,7	61,0	59,74	61,0	58,6	2,4	
21	761,0	761,2	761,0	761,9	762,9	763,3	762,5	762,6	762,6	762,9	763,0	763,4	762,40	763,4	760,9	2,5	
22	62,6	62,6	62,0	62,1	62,4	62,7	61,5	60,7	60,2	60,2	60,4	60,4	61,41	62,8	60,0	2,8	
23	60,0	60,0	59,9	60,2	60,4	60,8	59,7	59,3	59,5	59,7	59,6	59,7	59,87	60,8	59,3	1,5	
24	59,2	59,2	58,9	59,1	59,8	60,0	59,4	58,9	59,0	59,2	59,1	58,8	59,20	60,1	58,7	1,4	
25	58,6	58,1	57,5	57,5	57,4	57,3	56,0	55,3	54,8	55,1	54,9	54,5	56,32	58,6	54,5	4,1	
26	54,1	53,7	53,4	53,6	53,8	53,9	53,2	52,5	52,3	52,4	52,3	52,2	53,08	54,1	52,1	2,0	
27	51,7	51,0	50,7	50,7	51,3	51,2	50,1	49,6	49,6	49,7	50,0	50,3	50,47	51,7	49,6	2,1	
28	50,2	50,2	49,9	49,9	50,8	51,2	51,0	50,5	50,3	50,6	51,1	51,7	50,62	51,7	49,7	2,0	
29	51,3	51,2	51,2	51,7	52,8	53,1	53,0	53,0	53,1	53,8	54,5	54,8	52,87	54,8	51,2	3,6	
30	54,8	54,9	54,8	55,0	55,9	56,2	56,0	56,0	56,0	56,8	57,4	57,8	56,02	58,1	54,8	3,3	
31	57,8	57,7	57,9	58,4	59,1	59,2	58,9	58,7	58,9	59,6	60,1	60,1	58,91	60,5	57,7	2,8	
Medias das decadas	(1.ª	744,91	744,89	744,56	744,95	745,55	745,34	744,47	744,27	744,37	745,11	745,24	745,12	744,91	747,44	742,44	5,00
	2.ª	50,18	50,42	50,21	50,74	51,57	51,69	50,90	50,88	51,14	51,86	52,25	52,32	51,21	53,37	49,17	4,20
	3.ª	56,48	56,35	56,11	56,37	56,96	57,17	56,48	56,10	56,03	56,36	56,58	56,70	56,47	57,87	55,32	2,55
Medias do mez		750,72	750,74	750,48	750,87	751,54	751,59	750,81	750,00	750,69	751,28	751,53	751,55	751,04	753,05	749,18	3,87

Periodos de cinco dias 4-5 6-10 11-15 16-20 21-25 26-30
 Pressão media..... 749,07 740,75 745,95 756,47 759,67 752,61

Extremas (Maxima absoluta.. 763,4 no dia 21 ás 11^h p. m.
 do Minima .. 730,7 " 8 ás 3 e 4^h p. m.
 mez (Variação maxima.. 32,7

TEMPERATURA EM GRAUS CENTESIMAES

JANEIRO — 1893	1 ^h A. M.	3 ^h	5 ^h	7 ^h	9 ^h	11 ^h	1 ^h P. M.	3 ^h	5 ^h	7 ^h	9 ^h	11 ^h	Media diurna	Maxima absoluta	Minima absoluta	Varia- ção maximo		
1	8,7	8,8	8,5	8,5	8,5	9,9	11,2	12,0	11,0	9,5	8,5	7,4	9,36	12,3	7,0	5,3		
2	6,8	5,6	3,5	3,0	3,7	6,0	7,3	9,9	9,2	7,4	6,7	6,3	6,32	10,3	2,3	8,0		
3	5,7	5,1	4,2	4,8	5,9	7,4	9,5	9,2	7,8	6,9	5,3	4,5	6,33	10,0	2,9	7,1		
4	3,9	3,3	2,7	3,4	4,8	7,0	8,2	9,8	8,1	7,7	6,0	5,4	5,93	10,2	2,7	7,5		
5	5,2	4,6	2,6	5,3	6,7	9,0	11,8	11,2	9,6	9,3	7,5	6,9	7,44	11,8	2,6	9,2		
6	6,7	6,1	4,2	5,2	6,7	9,4	10,2	10,9	9,5	9,3	8,7	8,1	7,85	11,0	3,4	7,6		
7	7,5	7,9	9,7	10,5	10,9	12,9	13,9	13,7	12,2	12,8	12,8	12,0	11,51	15,1	5,9	9,2		
8	11,7	11,9	12,1	12,8	12,8	12,8	13,4	14,2	14,5	10,0	10,0	10,0	12,10	14,6	9,5	5,1		
9	10,0	10,1	9,8	9,6	9,8	11,2	12,0	12,5	12,0	10,3	8,8	7,6	10,21	13,1	7,6	5,5		
10	7,4	7,2	6,3	5,1	6,8	10,8	11,3	12,5	10,9	11,4	11,0	11,1	9,39	13,2	4,6	8,6		
11	11,3	10,0	10,2	9,7	9,7	12,5	13,8	13,4	10,6	9,3	9,6	9,4	10,75	14,3	8,7	5,6		
12	9,0	8,5	7,9	6,2	5,8	5,9	6,5	6,7	6,6	5,9	5,3	4,1	6,42	9,8	4,0	5,8		
13	3,4	3,0	2,4	1,7	2,9	5,7	7,4	8,3	6,9	5,9	5,5	5,5	4,90	8,7	1,4	7,3		
14	5,3	5,1	4,0	3,3	4,3	6,7	9,5	10,1	7,7	6,2	6,4	5,4	6,19	10,8	2,7	8,1		
15	3,8	2,2	0,9	1,7	3,7	6,4	8,9	9,1	7,8	5,5	4,2	3,4	4,80	9,2	0,5	8,7		
16	2,8	1,2	1,0	0,2	1,1	3,1	6,3	7,7	7,3	6,4	6,3	6,1	4,09	8,2	-1,4	9,6		
17	5,1	6,0	7,5	8,3	8,9	10,5	11,8	12,9	11,4	9,2	8,7	8,5	9,04	13,4	4,5	8,9		
18	6,5	5,0	3,6	2,6	5,9	9,2	13,3	12,7	11,6	9,8	9,4	8,5	8,07	13,3	2,0	11,3		
19	6,5	7,1	7,8	7,7	8,0	9,3	11,7	12,8	11,8	10,0	8,8	7,4	9,06	13,4	5,5	7,9		
20	7,0	6,4	5,6	5,3	6,7	9,3	11,8	12,9	11,8	9,6	9,3	7,4	8,53	13,2	4,5	8,7		
21	6,3	6,5	6,4	6,5	7,5	9,6	11,4	12,3	11,7	10,9	9,3	8,8	9,06	12,6	5,6	7,0		
22	8,0	8,0	6,5	5,5	7,7	9,6	11,3	12,3	11,4	9,2	7,8	6,4	8,58	12,7	4,4	8,3		
23	6,0	5,6	4,8	4,2	6,3	8,6	10,6	11,2	9,9	7,5	6,4	4,8	7,12	11,4	3,9	7,5		
24	4,4	3,8	3,2	3,2	4,8	7,2	8,6	9,8	8,4	5,4	4,7	4,1	5,64	10,2	2,5	7,7		
25	3,5	3,8	3,2	2,8	4,3	6,6	8,6	9,9	9,3	7,0	6,5	5,0	5,81	10,3	2,0	8,3		
26	3,8	4,0	3,8	2,8	4,3	6,4	8,0	9,2	8,8	8,0	7,7	7,3	6,26	9,8	2,2	7,6		
27	7,6	6,6	6,2	5,5	8,0	11,7	12,8	13,2	12,2	10,6	10,3	10,4	9,65	13,8	5,0	8,8		
28	9,0	8,6	8,8	8,5	9,7	11,7	12,7	12,8	11,4	11,6	11,2	11,3	10,62	13,8	8,1	5,7		
29	11,2	11,2	11,1	10,9	11,2	11,6	12,7	13,2	13,1	12,7	12,6	12,1	11,95	14,0	10,4	3,6		
30	12,0	11,7	10,8	11,0	12,1	14,0	14,4	15,8	14,9	13,9	13,6	13,2	13,17	16,0	10,1	5,9		
31	13,0	12,4	11,9	11,2	11,4	15,1	16,1	15,8	14,8	13,6	12,8	12,6	13,38	16,9	10,1	6,8		
Medias das decadas	{ 1. ^a 7,36 2. ^a 6,07 3. ^a 7,71	7,06	6,36	6,82	7,66	9,64	10,88	11,59	10,48	9,46	8,53	7,93	8,64	12,16	4,85	7,31		
Medias do mez	7,07	6,69	6,17	6,03	7,13	9,26	10,87	11,55	10,46	9,12	8,44	7,77	8,37	12,17	4,68	7,49		
Periodos de cinco dias	4-5	6-10	11-15	16-20	21-25	26-30	Extremas			do			mezes					
Temperatura media...	7,08	10,21	6,61	7,76	7,24	10,33	Maxima absoluta...			16,9 no dia 31.			Minima » ...			-1,4 » 16.		
							Variação maxima..			18,3								

TENSÃO DO VAPOR ATMOSPHERICO EM MILLIMETROS

JANEIRO 1893	1 ^h A. M.	3 ^h	5 ^h	7 ^h	9 ^h	11 ^h	1 ^h P. M.	3 ^h	5 ^h	7 ^h	9 ^h	11 ^h	Media diurna	Maxima diurna	Minima diurna	Varia- ção diurna
1	7,61	7,55	7,72	7,72	7,98	8,04	7,86	7,07	7,63	7,61	7,50	7,47	7,68	8,34	7,07	1,27
2	6,85	6,50	5,59	5,69	5,58	5,94	7,21	6,27	6,62	6,49	5,97	5,98	6,24	7,24	5,50	1,74
3	5,88	5,74	5,87	5,41	5,37	6,49	5,79	5,91	5,20	4,66	4,68	4,41	5,43	6,49	4,41	2,08
4	4,17	3,77	3,93	3,21	3,28	3,80	4,73	4,63	5,45	4,08	4,57	3,78	4,13	5,45	3,15	2,30
5	4,29	4,25	4,39	3,18	3,31	3,91	3,76	4,74	5,29	3,75	4,13	3,30	4,05	5,33	2,98	2,35
6	3,79	4,05	4,40	4,20	4,29	4,58	5,70	6,63	7,24	8,06	6,75	6,95	5,64	8,06	3,79	4,27
7	6,88	6,86	7,01	7,01	7,56	8,28	8,48	8,73	9,74	9,90	9,82	9,97	8,45	9,97	6,86	3,11
8	9,39	9,00	10,40	10,49	10,55	10,25	10,67	10,14	10,16	8,93	8,81	8,81	9,72	10,97	8,81	1,86
9	8,81	8,75	8,45	8,57	8,47	9,05	9,04	8,16	8,69	8,28	7,82	7,35	8,44	9,05	7,35	1,70
10	7,25	6,84	6,53	5,95	6,96	6,95	8,63	7,92	9,34	8,81	7,21	6,67	7,38	9,34	5,95	3,39
11	6,79	7,78	7,19	6,88	7,52	7,23	7,75	7,51	7,20	6,58	6,26	6,08	7,10	8,15	6,08	2,07
12	5,78	5,64	4,85	4,20	3,88	3,40	4,02	3,36	3,01	2,57	2,22	2,37	3,69	5,78	1,90	3,88
13	2,21	2,20	2,50	2,86	2,70	3,41	4,27	4,31	3,77	3,58	4,02	4,02	3,35	4,43	2,16	2,27
14	4,32	4,06	4,06	3,98	3,87	4,49	4,19	4,36	4,59	4,89	5,18	5,66	4,62	7,65	3,84	3,81
15	5,71	4,62	4,51	4,22	4,84	5,17	4,22	3,66	3,64	3,51	3,33	3,38	4,24	5,90	3,33	2,57
16	3,74	3,80	3,38	3,38	3,77	4,29	3,44	3,76	3,92	4,06	4,62	4,73	3,98	5,74	3,16	2,58
17	6,14	6,71	7,52	7,26	6,41	6,51	6,58	5,83	6,09	5,85	5,80	5,61	6,44	7,63	5,61	2,02
18	5,40	5,60	5,24	5,34	5,17	4,89	3,93	4,36	4,17	4,92	4,31	4,18	4,83	5,82	3,93	1,89
19	4,79	4,23	3,80	3,86	4,71	5,23	4,87	4,61	4,59	5,47	4,79	5,42	4,73	5,47	3,80	1,67
20	5,19	5,05	5,24	4,82	4,88	5,01	5,25	4,44	4,59	5,38	5,02	5,09	5,06	5,42	4,44	0,98
21	5,21	4,99	4,85	4,69	4,49	5,16	5,06	5,68	5,52	5,34	5,74	5,23	5,09	5,82	4,35	1,47
22	5,27	5,05	4,39	5,19	5,32	5,48	5,89	5,67	5,27	5,51	5,27	5,45	5,36	5,97	4,39	1,58
23	5,09	4,72	4,60	4,79	4,46	4,81	5,54	5,35	5,42	5,03	4,68	4,91	4,94	5,54	4,46	1,08
24	4,77	4,53	4,33	4,33	4,12	4,27	5,25	5,35	5,04	4,74	4,18	4,34	4,59	5,38	4,10	1,28
25	4,24	4,06	4,02	3,86	4,12	4,23	5,04	5,19	5,79	5,56	5,65	5,19	4,72	5,79	3,86	1,93
26	4,83	4,81	4,53	4,57	4,73	5,26	5,62	5,91	5,92	6,02	5,81	5,72	5,30	6,02	4,43	1,59
27	5,54	5,35	5,09	5,30	5,28	5,02	5,27	5,77	5,05	5,35	5,70	6,45	5,41	6,81	4,85	1,96
28	8,02	8,02	8,14	8,08	8,10	8,50	8,03	7,72	8,80	8,21	8,21	8,74	8,25	8,86	7,72	1,14
29	8,80	8,80	9,10	9,22	9,55	9,82	10,95	10,93	10,44	10,16	10,34	9,52	9,85	11,04	8,80	2,24
30	9,32	9,22	8,80	8,33	8,38	7,98	8,91	8,85	8,61	8,69	8,50	8,71	8,71	9,45	7,98	1,47
31	8,57	8,43	8,37	8,21	8,08	7,81	7,73	7,49	8,75	8,60	8,57	9,74	8,33	9,98	6,62	3,36
Medias das decadas	1.ª	6,49	6,33	6,43	6,14	6,33	6,73	7,19	7,02	7,54	7,06	6,73	6,47	7,99	5,59	2,41
	2.ª	5,01	4,97	4,83	4,68	4,77	4,96	4,85	4,62	4,58	4,68	4,55	4,65	4,80	6,20	3,83
	3.ª	6,33	6,18	6,02	6,23	6,06	6,21	6,66	6,72	6,78	6,65	6,60	6,73	6,41	7,33	5,60
Medias do mez	59,6	5,84	5,77	5,70	5,73	5,98	6,25	6,14	6,31	6,15	5,98	5,98	5,99	7,18	5,02	2,16

Extremas do mez
 Maxima..... 11,04 no dia 29 ás 2^h p. m.
 Minima..... 1,90 " 12 á M. N.
 Variação..... 9,14

HUMIDADE RELATIVA — ESTADO DE SATURAÇÃO = 100

JANEIRO — 1893	1 ^h A. M.	3 ^h	5 ^h	7 ^h	9 ^h	11 ^h	1 ^h P. M.	3 ^h	5 ^h	7 ^h	9 ^h	11 ^h	Media diurna	Maxima diurna	Minima diurna	Varia- ção diurna
1	90,5	89,1	93,4	93,4	96,5	88,4	79,4	67,6	77,8	86,0	90,7	97,1	87,86	97,5	67,6	29,9
2	92,5	95,5	95,0	100,0	93,2	84,9	94,4	69,0	76,1	84,4	81,2	83,7	87,69	100,0	69,0	31,0
3	85,8	87,2	95,1	83,8	77,3	84,4	65,4	68,0	65,5	62,4	70,2	69,7	76,07	95,1	62,4	32,7
4	68,8	64,8	70,7	54,9	50,8	50,9	58,2	51,4	67,6	51,8	65,1	56,3	59,07	70,7	49,6	21,1
5	63,8	66,7	79,4	47,7	45,0	45,7	36,4	47,9	59,2	42,7	53,5	44,2	52,75	79,4	42,9	36,5
6	51,5	57,5	71,3	63,4	58,3	52,2	61,6	68,3	81,8	91,9	80,3	86,2	69,99	91,9	51,5	40,4
7	88,7	86,4	77,8	74,3	77,9	74,7	71,6	74,7	91,9	89,9	89,2	95,3	83,13	95,3	71,6	23,7
8	91,5	86,7	98,8	95,2	95,8	93,1	93,1	83,2	82,8	97,3	96,0	96,0	92,19	98,8	82,8	16,0
9	96,0	94,5	93,8	96,0	94,0	91,4	86,4	75,6	83,1	88,6	92,3	94,1	90,92	96,4	75,6	20,8
10	94,2	90,3	91,4	90,4	94,0	71,6	86,3	73,3	96,2	87,6	73,5	67,4	83,88	95,5	67,4	28,1
11	67,9	84,8	77,6	76,4	83,5	66,9	65,9	65,6	75,6	75,0	70,1	69,3	73,65	84,8	65,6	19,2
12	67,6	68,2	61,1	59,2	56,3	49,0	55,5	45,7	41,2	37,0	33,3	38,6	50,19	68,2	31,2	37,0
13	37,8	38,7	45,7	55,2	47,8	49,8	54,5	2,6	50,5	51,5	59,5	59,5	50,45	59,5	37,3	22,2
14	64,8	61,7	66,6	68,4	62,3	61,1	47,3	47,1	58,3	68,9	71,7	84,3	64,41	84,1	46,4	37,7
15	94,8	85,9	92,0	81,4	80,8	71,9	49,4	42,4	45,9	51,9	53,9	57,8	67,28	94,8	42,4	52,4
16	66,6	76,0	68,3	72,3	75,8	75,1	48,2	47,6	51,3	56,4	64,7	67,2	65,43	87,2	42,0	45,2
17	93,3	95,9	97,0	88,6	75,0	69,0	63,8	52,6	60,6	67,3	69,0	67,9	76,10	98,4	52,6	45,8
18	74,5	85,7	88,5	96,6	74,4	56,2	33,5	39,8	40,9	54,6	49,1	50,6	62,82	96,6	33,5	63,1
19	66,1	56,2	47,9	49,0	58,6	59,6	47,5	41,8	44,5	59,6	56,5	70,5	55,31	70,5	41,8	28,7
20	69,5	70,2	77,0	72,3	66,4	57,1	50,9	40,0	44,5	60,2	57,2	66,2	61,90	78,5	40,0	38,5
21	72,9	68,9	67,4	64,7	58,1	57,8	50,3	53,3	53,8	55,0	65,4	61,7	59,28	72,9	48,9	24,0
22	66,1	63,1	67,5	76,9	67,6	61,4	58,9	53,3	52,4	63,4	66,4	75,7	64,94	76,9	52,4	24,5
23	72,8	69,4	71,3	77,6	62,4	57,7	58,2	54,0	59,6	61,9	65,0	76,1	65,77	78,7	54,0	24,7
24	75,8	75,2	74,9	74,9	63,9	56,4	63,0	59,4	61,0	70,6	65,2	70,7	67,35	76,0	56,4	19,6
25	72,1	67,4	69,5	68,7	66,3	57,9	60,5	57,1	66,0	74,5	78,0	79,4	68,25	81,5	53,9	27,6
26	80,2	78,9	75,2	81,3	76,1	73,1	70,2	68,0	69,8	75,2	73,8	74,9	74,20	81,3	68,0	13,3
27	70,9	73,3	71,8	78,5	66,0	48,9	47,8	51,0	47,7	56,2	61,0	68,4	61,24	78,5	46,6	31,9
28	93,8	96,2	96,0	97,8	89,9	81,9	73,3	70,1	87,9	80,6	82,9	87,4	86,70	97,8	70,1	27,7
29	88,9	88,9	91,9	95,0	96,4	96,4	100,0	96,6	92,9	92,8	95,1	90,4	94,69	100,0	88,9	11,1
30	89,1	89,9	90,6	85,0	79,6	67,0	72,9	66,2	68,2	73,4	73,3	77,0	77,67	94,0	64,2	26,8
31	76,8	78,6	80,6	82,9	80,4	61,1	56,7	59,5	69,8	74,1	77,8	89,6	73,63	94,2	49,5	44,7
Medias																
das																
decadas																
1. ^a	82,33	81,87	86,67	79,91	78,28	73,73	73,28	67,90	79,07	78,26	79,20	79,00	78,35	92,06	64,04	28,02
2. ^a	70,29	72,33	72,17	71,94	68,09	61,57	51,65	47,52	51,33	58,24	58,50	63,19	62,75	82,26	43,28	38,98
3. ^a	78,13	77,25	77,88	80,30	73,34	65,42	64,71	62,59	66,28	70,97	73,08	77,39	72,16	84,44	59,36	25,08
Medias do mez	76,95	77,15	78,87	77,48	73,24	66,86	63,26	59,44	65,58	69,22	70,35	73,33	71,12	86,19	55,68	30,51

Extremas { Maxima 100,0 nos dias 2, e 29, ás 7^h a. m. e 1 p. m.
do { Minima 31,2 " 12 á M. N.
mez { Variação 68,8

QUADRO DO VENTO E CHUVA

JANEIRO 1893	Direcção do vento													Predomi- nante	Chuva em millímetros
	0 ^h ás 2 A. M.	2 ás 4	4 ás 6	6 ás 8	8 ás 10	10 ás 12	0 ^h ás 2 P. M.	2 ás 4	4 ás 6	6 ás 8	8 ás 10	10 ás 12			
1	SSE.	SE.	SE.	SE.	V.	ESE.	WNW.	WNW.	WNW.	WNW.	NNW.	NNW.	WNW.	5,3	
2	NE.	NE.	ESE.	SSE.	SSE.	SSE.	S.	V.	V.	N.	ENE.	SSE.	V.	0,0	
3	SE.	SE.	SSE.	ESE.	ESE.	V.	E.	E.	E.	E.	ESE.	ESE.	E. e ESE.	0,0	
4	ESE.	ESE.	ESE.	ESE.	ESE.	SE.	ESE.	E.	E.	E.	ESE.	SE.	ESE.	0,0	
5	SE.	E.	V.	SE.	ESE.	V.	ESE.	ESE.	E.	E.	E.	SE.	E-SE.	0,0	
6	SE.	SSE.	SSE.	SSE.	SSE.	SSE.	SSE.	SE.	V.	V.	ESE.	SE.	SSE.	1,2	
7	ESE.	ESE.	SE.	SE.	SE.	SSE.	SSE.	SE.	SE.	SSE.	V.	WNW.	SE e SSE.	59,0	
8	SE.	SE.	V.	S.	SE.	SE.	SE.	SE.	SSE.	NW.	WNW.	SW.	SE.	23,6	
9	SW.	SSW.	SSW.	SSW.	SE.	SE.	V.	NNW.	NW.	NW.	NW.	NW.	V.	0,0	
10	SE.	SE.	S.	SSE.	SSE.	SE.	SSE.	SE.	ESE.	ESE.	ESE.	ESE.	ESE-S	4,0	
11	ESE.	ESE.	E.	ESE.	ESE.	ESE.	ESE.	E.	ENE.	ENE.	ENE.	ENE.	ESE e ENE.	8,4	
12	ENE.	ENE.	ENE.	ENE.	ENE.	E.	E.	ENE.	ENE.	ENE.	ENE.	ENE.	ENE.	0,0	
13	ENE.	ENE.	ENE.	ENE.	ENE.	ENE.	E.	ENE.	ENE.	ENE.	V.	ENE.	ENE.	0,0	
14	ENE.	ESE.	ESE.	ESE.	ESE.	SE.	V.	NW.	NW.	NW.	NNW.	C.	ESE.	0,0	
15	NNW.	NNW.	SE.	SSE.	SSE.	V.	NW.	NNW.	NNW.	NNW.	NNW.	NNW.	NNW.	0,0	
16	N.	NNE.	NNE.	N.	V.	V.	NW.	NW.	NW.	NW.	NW.	V.	NW.	0,2	
17	SE.	V.	NW.	NW.	NW.	NW.	NNW.	NW.	NW.	NNW.	N.	N.	NW.	2,2	
18	N.	ENE.	ESE.	SE.	SE.	ENE.	ENE.	NE.	ENE.	N.	N.	ENE.	ENE.	0,0	
19	V.	V.	E.	ENE.	ESE.	V.	ENE.	ENE.	NNE.	V.	E.	ESE.	V.	0,0	
20	E.	E.	V.	SE.	S.	V.	NNE.	NE.	NE.	V.	ENE.	E.	V.	0,0	
21	ESE.	E.	E.	ENE.	ENE.	V.	V.	W.	WNW.	NNE.	ENE.	ENE.	V.	0,0	
22	V.	ENE.	SE.	SSE.	ESE.	ENE.	NE.	NE.	NE.	NE.	ENE.	ENE.	NE e ENE.	0,0	
23	ENE.	E.	E.	E.	E.	ESE.	ESE.	ESE.	E.	ENE.	E.	E.	E.	0,0	
24	ESE.	E.	E.	E.	E.	ESE.	ESE.	ESE.	E.	E.	ESE.	ESE.	E e ESE.	0,0	
25	ESE.	ESE.	ESE.	SE.	SE.	SE.	SE.	SE.	SE.	S.	SSE.	SSE.	SE.	0,0	
26	SSE.	S.	S.	S.	S.	S.	SSE.	SE.	ESE.	SE.	SE.	SE.	S.	0,0	
27	ESE.	E.	ESE.	ESE.	SE.	SE.	SSE.	SSE.	SSE.	SSE.	SSE.	SSE.	SSE.	0,1	
28	V.	V.	S.	SSE.	SSE.	SSE.	SSW.	SSW.	SSE.	S.	S.	SSE.	SSE-SSW.	2,6	
29	SSE.	S.	S.	S.	SSW.	SSW.	SSW.	WSW.	W.	SSW.	SSE.	SSE.	S.	5,2	
30	SSE.	S.	SSE.	SSE.	SSE.	SSW.	SSE.	SSE.	SSE.	SSE.	SSE.	SSE.	SSE.	0,0	
31	SSE.	SSE.	SE.	SSE.	V.	S.	S.	SSW.	WSW.	SSE.	SSW.	WSW.	SE-WSW.	0,0	

	Frequencia do vento																	Chuva em milli- metros	
	N.	NNE.	NE.	ENE.	E.	ESE.	SE.	SSE.	S.	SSW.	SW.	WSW.	W.	WNW.	NW.	NNW.	V.		C.
Primeira decada..	1	0	2	1	11	23	30	19	3	3	2	0	0	6	5	3	11	0	90,1
Segunda " ..	7	4	3	34	10	13	6	2	1	0	0	0	0	0	15	10	14	1	10,8
Terceira " ..	0	1	4	10	16	18	14	33	15	9	0	3	2	1	0	0	6	0	7,9
Mez.....	8	5	9	45	37	54	50	54	19	12	2	3	2	7	20	13	31	1	108,8

	Elementos medios e chuva total correspondentes a cada rumo																	
	N.	NNE.	NE.	ENE.	E.	ESE.	SE.	SSE.	S.	SSW.	SW.	WSW.	W.	WNW.	NW.	NNW.	V.	C.
Pressão atmospher.	—	—	—	748,20	759,87	752,13	745,19	751,03	752,97	—	—	—	—	742,12	753,53	751,80	—	—
Temperatura	—	—	—	6,46	7,12	6,06	8,95	10,22	9,10	—	—	—	—	9,36	6,56	4,80	—	—
T. do vap. atmosph.	—	—	—	3,96	4,94	4,37	7,22	6,58	7,57	—	—	—	—	7,68	5,21	4,24	—	—
Humidade relativa.	—	—	—	54,40	65,77	61,74	80,22	78,12	84,45	—	—	—	—	87,86	70,76	67,28	—	—
Quantidade de nuv.	—	—	—	2,5	0,5	2,1	4,9	9,3	10,0	—	—	—	—	6,8	3,3	3,7	—	—
Velocid. do vento..	—	—	—	23,9	10,5	8,3	18,2	17,0	11,9	—	—	—	—	5,8	13,0	13,3	—	—
Chuva total.....	—	—	1,4	0,4	1,0	6,2	32,5	4,3	0,6	15,8	16,0	1,8	—	19,8	4,3	1,0	3,7	—

QUADRO DO VENTO

Table with columns for month (JANEIRO 1893), velocity in kilometers (1h A.M., 1h P.M.), and daily/median values. Rows 1-31.

Medias das decadas e do mez

Summary table for 1st, 2nd, and 3rd decades and the month, showing average and maximum values.

Summary table showing Kilometros percorridos, Velocidade media, Velocidade maxima, and Ventos predominantes.

Dias de vento muito fraco... 3
Dias de vento moderado... 10
fraco... 14
fresco... 4

Dia mais ventoso... 12
Dia menos ventoso... 9

QUADRO COMPLEMENTAR

JANEIRO — 1893	Temperaturas limites em graus centesimae				Chuva em millim.	Evaporação em millim.	Ozone em graus		Quantidade de nuvens					
	Maxima		Minima				9 horas a. m.		Melo dia					
	Ao sol	Na relva	Na relva	No espelho parabolico			9 ^h A. M.	9 ^h A. M.	9 ^h A. M.	9 ^h P. M.	0 a 10	Configuração	0 a 10	Configuração
1	43,8	24,3	3,0	5,6	10,3	0,9	5	4	5,0	C.	9,0	C.		
2	37,2	20,1	-1,4	-0,5	0,0	1,0	4	4	10,0	Nevoeiro.	2,0	Ci-C.		
3	38,9	19,1	-1,4	-0,6	0,0	1,3	4	7	5,0	Ci., Ci-C., Ci-St.	5,0	Ci., Ci-C., Ci-St.		
4	37,7	19,0	-1,9	-0,2	0,0	3,4	8	6	2,0	Ci-St.	3,0	Ci.		
5	31,9	17,1	-1,7	-1,0	0,0	2,8	5	5	6,0	Ci., Ci-C., Ci-St.	10,0	Ci., Ci-C., Ci-St., c.		
6	37,1	19,0	-1,0	0,9	0,0	3,2	4	4	10,0	Ci., Ci-C., Ci-St.	10,0	Ci., Ci-C., Ci-St.		
7	49,8	24,1	6,0	5,6	4,6	1,8	8	7	10,0	Ni., Ci-C., Ci-St., C-St., C-Ni.	10,0	C., Ni., C-St., C-Ni.		
8	16,1	14,0	11,7	9,6	70,8	5,0	4	8	10,0	Ni.	10,0	Ni.		
9	49,3	25,9	5,6	7,2	8,4	1,3	3	3	9,0	Ci., C., Ci-C., C-St.	7,0	Ci., C., Ci-C., C-Ni.		
10	43,3	19,0	2,4	2,9	0,0	0,6	4	6	3,0	Ci., C., Ci-C., Ci-St., C-St.	9,0	Ci., C., Ci-C., Ci-St., C-St.		
11	46,5	21,8	5,7	6,7	9,0	2,5	7	9	7,0	Ci., C., Ci-C., Ci-St., C-St., C-Ni.	7,0	Ci., C., Ci-C., Ci-St., C-St., C-Ni.		
12	19,1	11,1	3,1	3,7	0,4	4,6	8	11	10,0	C., Ni., C-Ni.	10,0	Ci., C., Ci-C., Ci-St., C-St.		
13	37,1	13,0	-2,7	-1,4	0,0	7,0	8	7	3,0	C.	1,0	C.		
14	39,3	21,6	-2,3	-1,0	0,0	3,0	5	4	0,0	—	0,0	—		
15	39,5	16,2	-3,5	-2,7	0,0	2,6	4	5	10,0	C-St., C-Ni.	6,0	C.		
16	37,2	17,9	-7,0	-6,1	0,0	3,4	4	4	1,0	Ci-C., Ci-St.	2,0	Ci-St., C-St.		
17	41,6	17,4	1,8	2,7	2,4	2,3	4	5	3,0	C., Ci-C., C-St.	3,0	C., Ci-C.		
18	41,3	21,2	-2,2	-1,0	0,0	3,2	5	5	0,0	—	0,0	—		
19	42,2	21,8	-0,6	2,6	0,0	4,3	8	8	0,0	Ci-C. a N.	0,0	Ci.		
20	41,6	21,1	-1,3	0,7	0,0	4,6	7	6	0,0	—	0,0	—		
21	42,2	19,1	-0,4	1,3	0,0	4,1	8	5	0,0	—	0,0	—		
22	42,2	21,2	-1,5	0,7	0,0	4,1	7	6	0,0	—	1,0	Ci., Ci-C., Ci-St.		
23	41,1	16,9	-1,5	-0,2	0,0	2,8	8	5	0,0	—	0,0	—		
24	40,3	18,8	-1,5	-0,3	0,0	3,4	8	7	0,0	—	0,0	—		
25	40,7	19,0	-2,0	-1,2	0,0	2,8	8	5	0,0	—	0,0	—		
26	21,5	15,3	-1,7	-0,8	0,0	2,7	5	7	10,0	C.	10,0	C., C-St.		
27	44,5	20,0	1,2	2,2	0,0	2,3	7	6	9,0	Ci., C., Ci-C., Ci-St., C-St.	6,0	Ci., C., Ci-C., Ci-St., C-St.		
28	46,1	21,0	5,5	6,3	1,8	6,0	8	8	10,0	C., Ci-C., C-St.	10,0	C., Ci-C., C-Ni.		
29	28,6	20,6	7,8	8,9	3,3	1,6	10	5	10,0	Ni.	10,0	Ni.		
30	49,3	22,3	8,4	8,3	2,8	0,5	9	8	10,0	C., C-St., C-Ni.	10,0	C., Ci-C., C-St., C-Ni.		
31	45,6	21,1	5,2	6,9	0,0	3,8	6	5	10,0	C., Ci-C., C-St.	9,0	Ci., C., Ci-C., Ci-St., C-St.		
Medias das decadas	1. ^a 38,51	20,16	2,13	2,95	—	2,1	4,9	5,4	7,0		7,5			
	2. ^a 38,54	18,31	-0,90	0,42	—	3,7	6,0	6,4	3,4		2,9			
	3. ^a 40,19	19,57	1,77	2,92	—	3,1	7,6	6,1	5,4		5,1			
Medias do mez	39,12	19,35	1,03	2,12	—	3,0	6,2	6,0	5,3		5,2			

Extremas do mez	Temperaturas		Chuva	Evaporação
	{ Maxima: ao sol.....	49,8 no dia 7;	na relva... 25,9 no dia 9	70,8 no dia 8
{ Minima: no espelho..	-6,1 " 16;	na relva... -7,0 " 16	0,5 " 30.

QUADRO COMPLEMENTAR

Quantidade de nuvens						JANEIRO 1893		
3 horas p. m.		6 horas p. m.		9 horas p. m.				
0 a 10	Configuração	0 a 10	Configuração	0 a 10	Configuração			
8,0	C., C-Ni.	3,0	C., Ci-C.	9,0	C., Ci-C., Ci-St.	1		
5,0	Ci., Ci-C., Ci-St.	4,0	Ci., Ci-C., Ci-St.	1,0	Ci.	2		
7,0	Ci., Ci-C., Ci-St.	0,0	Ci-St. a NE.	0,0	—	3		
3,0	Ci., Ci-C., Ci-St.	0,5	Ci-C., Ci-St.	3,0	Ci., Ci-St.	4		
10,0	Ci., Ci-C., Ci-St., C-St.	3,0	Ci., Ci-C., Ci-St., C-St.	6,0	Ci., Ci-C., Ci-St., C-St.	5		
10,0	C-St.	10,0	Ni., C-St., C-Ni.	1,0	C.	6		
10,0	C., Ni., C-St., C-Ni.	10,0	Ni., C-St., C-Ni.	10,0	Ni.	7		
10,0	C., Ni., C-Ni.	10,0	Ni.	9,0	C., C-Ni.	8		
10,0	Ci., C., Ci-C., Ci-St., C-St.	4,0	St., C-St.	1,0	C-St.	9		
10,0	C., Ci-C., C-St., C-Ni.	10,0	Ni., C-St., C-Ni.	10,0	C., c.	10		
9,0	Ci., C., Ci-C., C-St., C-Ni.	10,0	Ni., C-St., C-Ni.	10,0	Ni., C-St., C-Ni.	11		
7,0	Ci., C., Ci-C., C-St., C-Ni.	4,0	C., C-St.	0,0	C-St. no hor.	12		
1,0	C.	1,0	C.	0,0	—	13		
0,0	—	0,0	—	10,0	C., C-St.	14		
2,0	C., C-St.	0,5	Ci-C., Ci-St.	0,0	—	15		
1,0	Ci-C., C-St.,	9,0	C., C-St.	10,0	Toldado.	16		
3,0	Ci., Ci-C.	1,0	Ci., Ci-St.	0,0	—	17		
0,0	—	0,0	—	0,0	—	18		
0,0	Ci., Ci-C.	0,0	Ci-St. a W.	0,0	—	19		
0,0	—	0,0	—	0,0	—	20		
0,0	—	0,0	—	0,0	—	21		
2,0	Ci., Ci-C., Ci-St.	0,0	Ci-St. a WNW.	0,0	—	22		
0,0	—	0,0	—	0,0	—	23		
0,0	—	0,0	—	0,0	—	24		
0,0	—	0,5	C-St.	0,0	—	25		
10,0	C., C-St.	10,0	C., C-St.,	10,0	Ci-C., C-St.	26		
7,0	Ci., C., Ci-C., Ci-St., C-St.	8,0	Ci-C., C-St.	10,0	Ci., C., Ci-C., Ci-St., C-St., c.	27		
10,0	C., C-St., C-Ni.	10,0	C., Ci-C., C-St., C-Ni.	10,0	C., Ci-C., C-St., C-Ni.	28		
10,0	Ni.	10,0	Ni.	10,0	C-St., C-Ni.	29		
10,0	C., Ci-C., C-St.	10,0	C-St., C-Ni.	10,0	C., C-St.	30		
10,0	C., Ci-C., C-St.	10,0	Ci., Ci-C., C-St.	10,0	C., Ci-C., C-St.	31		
				Total da	Chuva	Evap.	Num. de dias	
8,3		5,4		5,9	1.ª decada	94,1	21,3	limpos 9
2,3		2,5		3,0	2.ª "	41,8	37,5	de nuv. 14
5,4		5,3		5,5	3.ª "	7,9	34,1	cobert. 8
5,3		4,5		4,8	Mez	113,8	92,9	

Dias em que houve chuva ou chuvisco • ● • 1, 5, 6, 7, 8, 16, 17, 27, 28 e 29.
 " nevoeiro..... • ≡ • 2, 9, 10 e 29.
 " orvalho..... • ∩ • 1, 2.

Dias em que houve geada..... • — • 2, 3, 5, 13, 14, 15, 16, 18, 20, 23, 24, 25 e 26.
 " vento forte..... • ≡ • 11 e 13.
 " vento muito forte.. • ≡ • 7, 8 e 12.
 " corôa lunar..... • ∩ • 26.

BRILHO DO SOL

Registrador Jordan

JANEIRO — 1893	5 ^h às 6 A. M.	6 às 7	7 às 8	8 às 9	9 às 10	10 às 11	11 às 12	12 ^h à 1 P. M.	1 às 2	2 às 3	3 às 4	4 às 5	5 às 6	6 às 7	Total
	h m	h m	h m	h m	h m	h m	h m	h m	h m	h m	h m	h m	h m	h m	h m
1	—	—	—	0 5	—	0 20	0 34	0 30	0 51	1	0 52	0 15	—	—	4 27
2	—	—	—	—	0 20	0 3	1	1	1	1	0 48	0 15	—	—	5 26
3	—	—	0 15	1	1	1	1	1	1	1	1	0 15	—	—	8 30
4	—	—	—	1	1	1	1	0 40	1	1	1	0 15	—	—	7 53
5	—	—	—	1	1	1	1	0 15	0 50	1	1	0 7	—	—	7 12
6	—	—	—	0 6	0 27	0 46	0 30	—	—	—	—	—	—	—	1 49
7	—	—	—	—	—	—	—	0 22	0 47	0 15	—	—	—	—	1 24
8	—	—	—	—	—	—	—	—	—	—	—	—	—	—	0 0
9	—	—	—	0 5	—	0 30	0 48	0 47	0 23	0 45	0 18	—	—	—	3 36
10	—	—	0 2	0 58	1	1	1	1	0 38	0 7	—	—	—	—	5 45
11	—	—	—	0 9	1	1	1	0 55	0 21	1	0 15	—	—	—	5 40
12	—	—	—	—	—	—	—	—	—	—	0 30	—	—	—	0 30
13	—	—	0 15	1	1	1	1	1	1	1	1	0 15	—	—	8 30
14	—	—	—	0 3	1	1	1	1	1	1	1	—	—	—	7 3
15	—	—	0 15	1	1	1	1	1	1	1	1	—	—	—	8 15
16	—	—	0 15	1	0 47	1	1	1	1	1	1	0 23	—	—	8 25
17	—	—	0 15	1	1	1	0 38	1	1	1	1	0 30	—	—	8 23
18	—	—	0 25	1	1	1	1	1	1	1	1	0 23	—	—	8 48
19	—	—	0 25	1	1	1	1	1	1	1	1	0 30	—	—	8 55
20	—	—	0 15	1	1	1	1	1	1	1	1	0 30	—	—	8 45
21	—	—	0 25	1	1	1	1	1	1	1	1	0 20	—	—	8 45
22	—	—	0 25	1	1	1	1	1	1	1	1	0 25	—	—	8 50
23	—	—	0 35	1	1	1	1	1	1	1	1	0 30	—	—	9 5
24	—	—	0 30	1	1	1	1	1	1	1	1	0 30	—	—	9 0
25	—	—	0 30	1	1	1	1	1	1	1	1	0 30	—	—	9 0
26	—	—	—	—	—	—	—	—	—	—	—	—	—	—	0 0
27	—	—	0 25	1	1	1	1	1	1	1	1	0 30	—	—	8 55
28	—	—	—	0 14	0 10	0 45	0 17	—	0 27	0 15	—	—	—	—	4 38
29	—	—	—	—	—	—	—	—	—	—	—	—	—	—	0 0
30	—	—	—	—	—	—	—	—	0 52	0 15	0 4	—	—	—	1 11
31	—	—	0 19	1	1	1	1	1	0 45	0 6	—	—	—	—	6 10
Total	0 0	0 0	5 31	18 40	20 44	21 54	22 47	21 29	22 54	21 43	19 47	6 23	0 0	0 0	181 52

JANEIRO DE 1893

Estado geral do tempo e notas

Dia	1	Muitas nuvens; chuva branda até ao meio dia; orvalho ao anoitecer.
»	2	Muitas nuvens durante o dia; geada e nevoeiro de manhã; orvalho ao anoitecer.
»	3	Nuvens de dia e limpo de noite; geada de manhã.
»	4	Nuvens; tempo secco.
»	5	Muitas nuvens; geada de manhã.
»	6	Coberto; chuva das 10 ^h da noite em diante.
»	7	Coberto; chuva até ás 9 ^h da manhã e das 4 da tarde em diante, sendo torrencial das 8 ás 11 da noite; vento SE. e SSE. forte das 5 ^h da manhã ás 8 da noite.
»	8	Coberto; chuva até ás 11 ^h da manhã e pequenos aguaceiros de tarde; vento forte das 11 ^h da manhã ás 4 da tarde.
»	9	Muitas nuvens; nevoeiro de manhã; ameno.
»	10	Nevoeiro de manhã; muitas nuvens até ao meio dia e coberto de tarde.
»	11	Muitas nuvens de dia e coberto de noite; chuva de madrugada e ao anoitecer; vento forte das 5 horas da tarde ás 8 da noite.
»	12	Coberto até ao meio dia, muitas nuvens de tarde e limpo ao anoitecer; vento geralmente forte durante as 24 ^h .
»	13	Poucas nuvens; gelo de manhã.
»	14	Limpido de dia e coberto ao anoitecer; geada de manhã.
»	15	Coberto de manhã; nuvens e vento frio de tarde; muito geada e gelo.
»	16	Nuvens durante o dia e coberto ao anoitecer; muita geada e gelo.
»	17	Nuvens durante o dia e limpo ao anoitecer; chuva miuda de madrugada; vento frio.
»	18 a 25	Geralmente limpo; tempo secco e frio. Geada em 18, 20, 23, 24 e 25, e gelo em 25.
»	26	Coberto; geada de manhã; corôa lunar pelas 9 ^h da noite.
»	27	Muitas nuvens; chuvisco das 11 ^h para a meia noite.
»	28	Coberto; chuva miuda de madrugada; ameno.
»	29	Coberto; chuva miuda todo o dia; nevoeiro repetidas vezes.
»	30 e 31	Coberto; agradável.

PRESSÃO ATMOSPHERICA EM MILLIMETROS

FEVEREIRO — 1893	1 ^h A. M.	3 ^h	5 ^h	7 ^h	9 ^h	11 ^h	1 ^h P. M.	3 ^h	5 ^h	7 ^h	9 ^h	11 ^h	Media diurna	Maxima absoluta	Minima absoluta	Varia- ção maxima
1	759,9	760,1	759,9	760,3	761,6	761,9	761,0	760,9	761,2	761,4	761,4	761,4	760,92	761,9	759,9	2,0
2	60,8	60,0	60,0	60,0	60,0	60,0	59,1	58,4	57,9	57,5	57,6	57,2	58,97	60,8	56,6	4,2
3	56,6	56,5	55,4	55,6	56,7	56,9	55,9	56,0	56,1	56,4	56,3	55,7	56,46	56,9	55,4	1,5
4	55,5	55,2	54,9	54,9	55,1	55,5	55,0	54,8	55,5	55,9	55,9	56,2	55,40	56,5	54,8	1,7
5	56,6	56,6	56,7	57,4	58,3	58,8	58,2	58,1	58,6	59,2	59,8	59,9	58,27	60,2	56,6	3,6
6	60,2	60,3	60,5	60,6	61,5	61,8	61,3	61,1	61,5	62,2	62,6	62,6	61,39	62,7	60,1	2,6
7	62,7	62,7	62,3	62,6	63,4	63,5	62,5	61,7	61,5	61,9	62,3	62,6	62,48	63,5	61,5	2,0
8	62,5	61,7	61,7	61,9	62,1	62,1	61,4	60,8	60,9	61,2	61,2	61,1	61,51	62,5	60,8	1,7
9	60,6	60,0	60,0	60,1	60,7	61,0	60,0	59,2	59,0	59,4	59,8	59,8	59,96	61,3	59,0	2,3
10	59,6	59,6	59,9	60,3	60,6	61,0	60,0	59,3	59,4	59,4	59,8	59,6	59,88	61,0	59,2	1,8
11	759,4	758,9	758,8	758,8	758,9	759,2	758,7	758,0	758,2	758,8	759,2	759,3	758,81	759,4	758,0	1,4
12	59,3	59,0	58,8	58,8	59,1	59,1	58,2	57,5	57,0	56,9	57,0	56,8	58,08	59,3	56,4	2,9
13	56,3	55,7	55,4	55,2	55,3	55,1	53,6	52,7	52,5	52,5	52,2	51,7	53,91	56,3	51,3	5,0
14	50,8	50,0	49,9	49,6	49,7	49,4	48,3	47,5	46,8	46,6	46,5	46,2	48,34	50,8	45,8	5,0
15	45,4	44,5	43,7	43,2	43,3	43,9	44,2	43,8	44,1	44,5	45,6	46,7	44,52	47,7	43,2	4,5
16	47,9	48,9	50,0	51,4	52,8	53,9	54,6	54,9	55,6	56,3	57,2	57,9	53,73	58,1	47,9	10,2
17	58,5	58,4	58,4	59,1	59,8	60,0	59,5	58,7	58,8	58,9	58,9	59,0	59,00	60,0	58,4	1,6
18	58,5	58,0	58,0	58,0	57,8	57,4	56,8	55,9	55,2	55,0	54,1	53,0	56,40	58,5	53,0	5,5
19	52,9	52,5	51,4	50,6	50,6	50,4	50,4	51,1	51,6	52,7	54,0	53,7	51,94	54,1	50,4	3,7
20	54,2	54,2	54,5	55,1	55,2	55,5	54,8	54,2	53,7	53,2	52,4	52,0	54,01	55,5	51,4	4,1
21	751,0	750,2	749,4	748,5	748,5	749,2	748,0	748,3	748,4	748,4	748,2	748,3	748,83	751,0	748,0	3,0
22	48,1	47,8	48,1	48,2	48,6	48,6	48,0	47,4	47,6	47,6	47,3	46,5	47,81	48,6	46,2	2,4
23	45,8	43,6	41,9	41,6	41,4	41,1	40,8	39,7	39,3	38,3	39,1	38,2	40,66	45,8	37,4	8,4
24	36,4	35,2	35,0	34,9	34,3	34,8	34,8	34,8	35,7	36,8	38,4	38,7	35,93	39,4	34,3	5,1
25	39,7	40,4	41,0	41,9	43,0	43,1	41,9	41,0	40,7	39,8	39,2	38,9	40,87	43,2	38,9	4,3
26	39,1	39,0	39,2	40,3	41,3	42,9	43,3	44,1	45,0	46,3	46,6	47,0	43,03	47,0	39,0	8,0
27	46,8	46,7	45,6	46,0	44,8	44,8	44,3	45,1	46,0	48,4	49,4	50,5	46,61	50,8	44,3	6,5
28	51,2	51,9	51,8	52,7	53,7	54,7	54,5	54,5	55,5	55,8	56,6	57,2	54,28	57,2	51,2	6,0
—	—	—	—	—	—	—	—	—	—	—	—	—	—	—	—	—
—	—	—	—	—	—	—	—	—	—	—	—	—	—	—	—	—
—	—	—	—	—	—	—	—	—	—	—	—	—	—	—	—	—
Medias das decadas	1. ^a 759,50	759,27	759,13	759,37	760,00	760,25	759,44	759,03	759,16	759,45	759,67	759,61	759,49	760,73	758,39	2,34
	2. ^a 54,32	54,01	53,89	53,98	54,25	54,39	53,91	53,43	53,35	53,54	53,71	53,63	53,87	55,97	51,58	4,39
	3. ^a 44,76	44,35	44,00	44,26	44,45	44,90	44,45	44,36	44,77	45,17	45,60	45,66	44,75	47,87	42,41	5,46
Medias do mez	753,43	753,13	752,94	753,13	753,50	753,84	753,18	752,84	752,97	753,26	753,52	753,49	753,27	755,35	751,39	3,96
Periodos de cinco dias	31-4	5-9	10-14	15-19	20-24	25-1	Extremas do mez									
Pressão media	758,07	760,72	755,80	753,12	745,45	748,70	Maxima absoluta.. 763,5 no dia 7 às 10 e 11 ^h a. m. Minima » .. 734,3 » 24 às 9 ^h a. m. Variação maxima.. 29,2									

TEMPERATURA EM GRAUS CENTESIMAES

FEVEREIRO — 1893	1 ^h A. M.	3 ^h	5 ^h	7 ^h	9 ^h	11 ^h	1 ^h P. M.	3 ^h	5 ^h	7 ^h	9 ^h	11 ^h	Media diurna	Maxima absoluta	Minima absoluta	Varia- ção maxima	
1	12,0	11,5	11,2	10,6	11,4	14,1	15,3	15,2	14,5	13,3	12,2	11,0	12,65	15,5	10,4	5,1	
2	10,2	8,8	7,8	7,3	8,9	12,2	14,6	15,5	15,1	13,4	11,2	10,1	11,15	15,9	7,0	8,9	
3	10,0	8,6	7,6	7,2	7,5	10,2	12,1	11,7	12,5	11,4	10,9	10,4	9,89	12,5	5,9	6,6	
4	9,2	9,0	8,8	9,4	10,2	11,2	12,7	12,1	11,3	9,4	8,5	8,5	10,00	13,2	8,0	5,2	
5	7,7	7,5	7,3	6,2	6,8	9,2	11,6	12,7	12,0	9,2	8,7	7,5	8,85	13,0	5,5	7,5	
6	6,2	6,6	6,7	4,8	7,5	10,8	12,8	13,8	13,2	11,6	10,9	10,7	9,69	14,8	4,6	10,2	
7	10,3	10,3	10,2	10,2	10,3	11,5	13,1	14,8	14,2	11,4	10,4	9,4	11,32	15,3	9,0	6,3	
8	8,6	7,4	7,6	7,5	7,3	9,5	10,5	11,5	12,0	11,1	10,7	10,3	9,47	12,0	6,1	5,9	
9	10,0	10,4	10,2	9,7	9,7	11,6	13,6	13,8	12,0	9,5	8,3	7,5	10,46	14,7	7,5	7,2	
10	6,6	5,2	5,2	3,2	5,2	10,2	11,8	12,8	12,2	9,7	9,2	9,0	8,40	13,8	2,5	11,3	
11	7,4	6,0	5,4	5,3	7,2	8,7	12,3	12,9	12,2	10,4	9,8	8,4	8,92	13,7	5,2	8,5	
12	7,9	7,7	7,2	6,9	7,9	11,7	12,8	12,6	12,5	10,5	10,7	10,2	9,99	13,5	6,6	6,9	
13	9,9	9,9	8,2	6,8	8,8	11,2	12,8	13,6	11,9	9,7	9,7	9,8	10,13	13,9	6,8	7,1	
14	9,7	8,9	8,9	7,7	9,7	12,4	13,6	13,6	13,5	12,0	11,0	11,0	10,92	14,4	7,5	6,9	
15	10,1	10,8	10,8	11,0	11,0	10,8	7,2	7,7	7,7	7,5	7,7	7,4	9,01	11,5	6,2	5,3	
16	7,5	7,0	7,1	6,9	7,7	10,4	11,3	11,0	10,6	9,8	9,0	8,9	8,97	11,8	5,6	6,2	
17	8,8	8,8	8,8	8,6	9,7	13,2	13,7	14,3	14,2	11,7	10,3	9,7	10,95	15,0	7,5	7,5	
18	9,0	8,5	8,2	8,9	10,2	12,8	14,6	15,0	14,2	12,6	12,4	11,8	11,66	15,9	6,9	9,0	
19	11,3	10,8	11,0	10,9	10,7	9,7	11,2	10,9	11,0	10,6	9,8	9,6	10,58	12,8	8,1	4,7	
20	8,9	8,7	8,5	8,0	9,4	11,7	12,0	11,7	11,1	11,1	11,8	12,8	10,59	12,2	5,9	6,3	
21	13,0	13,1	13,0	13,2	12,8	12,2	12,3	12,3	11,2	10,3	9,0	9,0	11,60	13,6	8,1	5,5	
22	8,7	8,1	8,0	8,1	8,7	9,6	10,5	10,9	10,3	8,8	9,2	9,7	9,27	11,8	6,3	5,5	
23	9,1	9,3	11,0	12,3	12,5	12,6	12,8	12,9	13,0	12,6	11,7	12,0	11,87	13,3	8,2	5,1	
24	11,8	10,7	10,3	9,8	9,8	11,0	11,0	11,9	11,5	10,7	9,7	9,9	10,74	12,4	8,6	3,8	
25	9,8	9,3	9,3	9,0	10,2	12,3	13,7	12,5	12,1	12,0	11,8	11,6	11,22	14,2	7,7	6,5	
26	11,7	11,3	11,0	11,2	11,2	10,5	12,9	12,2	12,0	10,3	8,9	9,2	11,02	13,3	8,0	5,3	
27	9,3	9,3	9,0	9,3	10,4	11,2	13,6	13,7	12,5	11,0	10,0	9,8	10,69	14,0	7,9	6,1	
28	9,3	9,4	9,8	10,2	10,9	11,8	12,7	13,7	14,2	13,7	13,2	13,1	11,92	14,5	8,4	6,1	
—	—	—	—	—	—	—	—	—	—	—	—	—	—	—	—	—	
—	—	—	—	—	—	—	—	—	—	—	—	—	—	—	—	—	
—	—	—	—	—	—	—	—	—	—	—	—	—	—	—	—	—	
Medias das decadas	{ 1. ^a 2. ^a 3. ^a	9,08 9,05 10,35	8,53 8,71 10,06	8,26 8,41 10,18	7,61 8,10 10,39	8,48 9,23 10,81	11,05 11,26 11,40	12,81 12,15 12,44	13,39 11,89 12,51	12,90 10,59 12,10	11,00 10,22 11,17	10,10 9,96 10,54	9,44 10,17 11,04	14,07 13,47 13,39	6,65 6,63 7,90	7,42 6,84 5,49	
Medias do mez		9,43	9,03	8,86	8,58	9,41	11,22	12,47	12,76	12,31	10,90	10,24	9,94	10,42	13,66	7,00	6,66
Periodos de cinco dias		31-4	5-9	10-14	15-19	20-24	25-1	Extremas		Maxima absoluta... 15,9 no dia 2 e 18.							
Temperatura media...		11,41	9,96	9,67	10,23	10,81	11,67	do		Minima » ... 2,5 » 10.							
								mez		Variação maxima.. 13,4							

TENSÃO DO VAPOR ATMOSPHERICO EM MILLIMETROS

FEVEREIRO 1893	1 ^h A. M.	3 ^h	5 ^h	7 ^h	9 ^h	11 ^h	1 ^h P. M.	3 ^h	5 ^h	7 ^h	9 ^h	11 ^h	Media diurna	Maxima diurna	Minima diurna	Varia- ção diurna
1	9,58	9,88	9,80	9,53	9,57	10,23	9,76	9,50	9,98	10,19	9,48	9,16	9,64	10,23	8,80	1,43
2	8,69	7,88	7,78	7,64	8,11	8,68	9,66	9,32	9,35	9,87	9,30	8,99	8,81	9,87	7,50	2,37
3	8,81	8,14	7,79	7,59	7,39	7,77	7,79	7,79	7,55	8,21	7,81	7,05	7,81	8,81	7,05	1,76
4	7,29	7,42	6,63	8,33	8,81	9,16	6,27	6,85	6,99	7,78	7,49	7,36	7,59	9,16	6,27	2,89
5	7,73	7,74	7,64	7,10	6,96	7,29	7,48	6,56	6,56	6,71	6,32	6,43	6,96	7,74	6,00	1,74
6	6,04	6,24	5,74	6,02	6,21	7,28	7,70	7,09	8,31	8,56	8,39	8,86	7,25	8,98	5,54	3,44
7	8,87	8,87	8,45	7,65	8,41	7,89	9,78	8,58	8,87	8,68	8,57	8,57	8,55	9,78	7,65	2,13
8	8,26	7,47	7,24	7,09	7,34	7,47	8,39	8,98	8,68	9,34	9,10	8,87	8,21	9,34	6,93	2,41
9	9,05	8,92	8,45	8,51	8,41	8,08	6,62	6,16	6,76	7,11	6,86	6,32	7,58	9,05	6,14	2,91
10	6,45	6,18	5,58	5,28	6,19	6,44	7,60	7,36	7,60	8,15	8,27	8,26	6,96	8,38	5,19	3,19
11	7,25	6,92	6,51	6,46	7,14	7,96	8,13	8,13	7,48	7,48	7,80	7,78	7,42	8,39	5,85	2,54
12	7,39	7,39	7,37	7,34	7,21	7,90	7,46	8,43	8,50	8,75	8,74	8,69	7,92	8,98	7,01	1,97
13	8,39	7,71	7,10	6,96	7,01	6,33	6,52	6,82	7,19	7,53	7,45	7,29	7,25	8,39	6,33	2,06
14	7,23	7,01	7,01	7,18	7,27	7,38	7,48	7,60	7,43	7,27	7,38	6,94	7,27	7,84	6,92	0,92
15	7,01	6,71	7,07	6,95	6,99	7,31	7,16	7,07	7,07	7,19	7,38	7,05	7,09	7,38	6,95	0,43
16	6,98	6,51	6,34	6,39	6,79	6,11	6,51	6,12	6,45	6,47	6,81	6,90	6,53	6,98	6,11	0,87
17	6,85	6,62	6,51	6,75	7,27	6,50	8,15	7,54	7,33	7,42	6,87	6,63	7,08	8,15	6,50	1,65
18	6,39	6,37	6,22	6,24	6,37	7,12	5,80	5,22	5,44	5,85	5,59	5,85	5,96	7,12	5,22	1,90
19	5,90	7,05	7,29	7,23	7,81	7,84	8,21	7,81	8,92	8,57	7,89	7,90	7,80	9,28	5,90	3,38
20	7,96	6,84	7,25	7,22	7,87	7,79	7,96	8,28	8,74	9,73	9,85	9,75	8,34	9,91	6,84	3,07
21	9,85	9,79	9,85	9,86	10,99	9,21	8,39	8,21	7,62	7,79	6,89	7,28	8,72	10,99	6,89	4,10
22	7,13	6,95	6,68	6,30	6,96	7,41	7,12	6,33	7,00	7,76	8,15	7,59	7,10	8,15	6,30	1,85
23	7,60	7,97	7,75	9,28	10,34	10,12	9,23	10,35	9,64	9,10	9,59	8,93	9,17	10,35	7,49	2,86
24	8,94	8,76	8,05	7,43	7,82	7,08	7,40	6,53	7,22	7,52	8,17	7,72	7,58	8,94	6,36	2,58
25	7,54	7,36	7,24	7,29	9,04	7,57	7,57	8,40	8,63	8,22	8,31	8,45	7,89	9,04	7,24	1,80
26	8,87	8,63	8,46	8,34	8,44	7,92	6,72	5,56	6,23	6,19	6,58	6,41	7,26	8,87	5,56	3,31
27	6,68	6,79	6,96	7,02	7,45	8,34	9,28	8,72	8,04	7,51	6,62	8,02	7,68	10,15	6,62	3,53
28	8,32	8,14	7,90	8,09	8,51	9,04	9,03	9,67	10,04	10,21	10,04	10,05	9,13	10,42	7,90	2,52
—	—	—	—	—	—	—	—	—	—	—	—	—	—	—	—	—
—	—	—	—	—	—	—	—	—	—	—	—	—	—	—	—	—
—	—	—	—	—	—	—	—	—	—	—	—	—	—	—	—	—
Medias das decadas	{ 1. ^a 2. ^a 3. ^a	8,08 7,13 8,11	7,87 6,91 8,05	7,51 6,87 7,86	7,47 6,87 7,95	7,74 7,17 8,69	8,03 7,22 8,34	8,10 7,34 8,09	7,82 7,30 7,97	8,06 7,45 8,05	8,46 7,63 8,02	8,16 7,58 8,04	7,99 7,27 8,07	9,13 8,24 9,61	6,71 6,36 6,79	2,43 1,88 2,82
Medias do mez		7,75	7,58	7,38	7,40	7,81	7,83	7,83	7,68	7,84	8,03	7,92	7,73	8,95	6,61	2,34

Extremas do mez (Maxima..... 10,99 no dia 21 ás 9^h a. m.
 (Minima..... 5,19 " 10 ás 6^h a. m.
 (Variação..... 5,80

HUMIDADE RELATIVA — ESTADO DE SATURAÇÃO = 100

FEVEREIRO — 1893	1 ^h	3 ^h	5 ^h	7 ^h	9 ^h	11 ^h	1 ^h	3 ^h	5 ^h	7 ^h	9 ^h	11 ^h	Media diurna	Maxima diurna	Minima diurna	Varia- ção diurna	
	A. M.	P. M.															
1	91,6	97,6	99,0	100,0	95,2	85,3	75,3	73,8	81,3	89,6	89,5	93,4	88,81	100,0	73,8	26,2	
2	93,8	98,5	98,0	100,0	94,9	81,9	78,0	71,1	73,1	86,2	93,9	97,1	89,36	100,0	71,1	28,9	
3	96,0	97,7	99,7	100,0	95,3	83,9	74,0	75,9	69,9	81,7	80,4	74,7	86,45	100,0	69,7	30,3	
4	83,8	86,8	78,2	95,0	93,1	92,5	57,2	65,1	69,9	88,7	90,2	89,0	83,38	98,5	57,2	41,3	
5	98,2	99,8	100,0	100,0	94,3	83,8	73,4	59,7	62,7	77,2	75,2	82,9	83,00	100,0	57,7	42,3	
6	85,2	85,5	78,1	93,3	80,7	75,0	69,9	60,3	73,5	81,0	86,4	92,1	80,46	95,2	60,3	34,9	
7	94,9	94,9	91,3	82,6	90,0	77,9	87,0	68,5	73,7	86,4	90,8	97,7	86,02	100,0	67,3	32,7	
8	99,1	97,1	92,7	91,5	96,1	84,4	88,9	88,7	83,0	94,3	94,6	94,9	92,54	99,1	81,8	17,3	
9	98,6	94,6	91,3	94,5	93,3	79,3	57,1	52,4	64,6	80,3	83,3	81,5	80,93	98,6	52,4	46,2	
10	88,4	93,3	84,2	91,3	92,9	69,5	73,6	66,9	71,7	90,5	95,1	96,6	84,25	96,6	66,9	29,7	
11	94,2	98,9	97,0	96,9	94,2	94,7	76,3	73,3	70,6	83,2	86,6	94,1	87,56	98,9	70,6	28,3	
12	93,1	93,8	97,3	98,3	90,8	77,0	67,7	77,5	78,7	92,7	90,9	93,8	86,87	98,3	67,7	30,6	
13	92,3	84,8	87,3	94,0	82,7	63,9	59,2	58,8	69,2	83,5	82,7	80,9	79,30	98,8	58,8	40,0	
14	80,2	82,0	82,0	91,2	80,7	68,8	64,5	65,5	64,4	69,5	74,9	70,8	75,03	91,2	63,5	27,7	
15	75,7	69,1	72,8	70,9	71,3	75,3	94,5	90,1	90,1	92,7	93,3	91,6	83,21	97,1	69,1	28,0	
16	90,0	87,2	84,3	85,6	85,9	64,8	63,1	62,4	67,7	71,8	79,7	80,7	76,87	90,0	62,4	27,6	
17	80,8	78,1	76,8	81,0	80,7	57,5	69,8	62,1	60,8	72,3	73,2	73,6	72,82	83,9	57,5	26,4	
18	74,8	77,1	76,5	73,0	68,8	64,6	46,9	41,2	45,1	53,8	52,1	56,7	59,40	77,2	41,2	36,0	
19	59,0	72,6	74,3	74,5	81,2	87,0	82,9	80,4	91,0	90,0	87,2	88,5	81,89	95,6	59,0	36,6	
20	93,1	90,4	87,7	90,2	87,7	75,9	76,1	80,7	88,3	98,3	95,4	88,5	87,56	98,3	75,9	22,4	
21	88,2	87,1	88,2	87,2	99,8	86,9	78,7	77,0	77,0	83,3	80,6	85,2	85,14	99,8	77,0	22,8	
22	84,8	86,2	83,5	78,1	82,8	83,0	75,5	65,2	74,9	90,4	93,7	84,2	81,50	93,7	65,2	28,5	
23	88,2	90,8	79,0	87,0	95,7	95,7	83,8	93,3	86,4	83,7	93,5	85,4	88,42	96,2	79,0	17,2	
24	86,6	91,1	86,1	82,5	86,8	72,2	75,5	63,4	71,3	78,2	90,7	84,9	79,03	91,1	63,4	27,7	
25	83,7	83,9	82,5	85,3	97,6	71,0	64,8	77,8	82,0	78,6	80,5	81,0	79,60	97,6	64,1	33,5	
26	86,5	86,3	86,3	84,2	85,2	83,9	60,6	52,5	59,5	66,2	77,0	73,7	74,23	86,5	52,5	34,0	
27	76,1	77,4	81,4	80,0	79,0	84,2	80,0	74,6	74,4	76,6	72,1	89,0	79,72	94,0	72,1	21,9	
28	94,8	92,8	87,7	87,4	87,6	87,6	82,4	82,8	83,2	87,4	88,7	89,4	87,52	94,8	80,8	14,0	
—	—	—	—	—	—	—	—	—	—	—	—	—	—	—	—	—	
—	—	—	—	—	—	—	—	—	—	—	—	—	—	—	—	—	
—	—	—	—	—	—	—	—	—	—	—	—	—	—	—	—	—	
Medias das decadas	1. ^a	92,96	94,58	91,25	94,82	92,78	81,35	73,44	68,24	72,34	85,89	87,94	89,99	85,52	98,80	65,82	32,93
	2. ^a	83,32	83,40	83,60	85,56	82,40	72,95	70,30	69,20	72,59	80,78	81,60	81,92	79,05	92,93	62,57	30,56
	3. ^a	86,11	86,95	84,34	83,96	89,31	83,06	75,16	73,32	76,09	80,55	84,47	84,10	81,89	94,21	69,26	24,95
Medias do mez		87,55	88,41	86,54	88,41	88,08	78,84	72,81	70,04	73,50	82,54	81,80	85,42	82,17	95,39	65,64	29,75

Extremas do mez { Maxima 100,0 nos dias 1, 2, 3, 5 e 7 a diversas horas.
 { Minima 41,2 no dia 18 às 3^h p. m.
 { Variação 58,8

QUADRO DO VENTO E CHUVA

FEVEREIRO 1893	Direcção do vento													Predomi- nante	Chuva em milímetros
	0 ^h ás 2 A. M.	2 ás 4	4 ás 6	6 ás 8	8 ás 10	10 ás 12	0 ^h ás 2 P. M.	2 ás 4	4 ás 6	6.ás 8	8 ás 10	10 ás 12			
1	V.	SE.	SE.	SSE.	SE.	SE.	SE.	V.	NNW.	NNW.	NNW.	NNW.	SE.	1,6	
2	NNW.	SE.	SE.	SE.	SE.	SE.	V.	WNW.	WNW.	NW.	NW.	ESE.	SE.	0,0	
3	V.	NE.	SSE.	SSE.	W.	V.	WNW.	WNW.	WNW.	C.	WNW.	V.	WNW.	0,0	
4	SE.	SE.	SE.	SE.	V.	NNW.	NW.	NW.	NW.	NW.	NW.	NW.	NW.	0,0	
5	NW.	NNW.	NNW.	NNW.	SSE.	SSE.	SSE.	V.	NNW.	NNW.	NNW.	N.	NNW.	1,9	
6	N.	V.	ESE.	SE.	SSE.	V.	W.	NW.	NW.	NW.	NW.	NW.	NW.	0,0	
7	NW.	NNW.	NNW.	V.	ESE.	ESE.	NNW.	NNW.	NW.	NNW.	NNW.	V.	NNW.	0,0	
8	SSE.	C.	C.	SE.	SSE.	SSE.	WNW.	NNW.	NW.	NW.	NNW.	NNW.	V.	0,0	
9	NNW.	NNW.	NNW.	NNW.	NNW.	NNW.	NW.	NW.	NW.	NNW.	NNW.	NNW.	NNW.	0,0	
10	NNW.	NNW.	NNW.	NNW.	NNW.	S.	NW.	NW.	NNW.	NNW.	NNW.	NNW.	NNW.	0,0	
11	NNW.	NNW.	V.	S.	S.	SSW.	V.	WNW.	NW.	NNW.	NNW.	NNW.	NNW.	0,0	
12	N.	E.	E.	SE.	SE.	V.	WNW.	W.	WNW.	WNW.	WNW.	WNW.	WNW.	0,2	
13	WNW.	WNW.	NNW.	N.	N.	V.	WNW.	WNW.	WNW.	WNW.	V.	SSE.	WNW.	0,0	
14	SE.	SE.	SSE.	SSE.	SSE.	SSE.	SSE.	SSE.	SE.	SSE.	SSE.	SSE.	SSE.	0,0	
15	SSE.	SSE.	SSE.	SSE.	SSE.	SSE.	NNW.	SE.	SE.	SE.	V.	V.	SSE.	25,5	
16	WSW.	S.	V.	SW.	SSE.	WSW.	W.	W.	WSW.	V.	SE.	SE.	V.	1,6	
17	SE.	SE.	SE.	SE.	SSE.	SSE.	S.	SSE.	SSE.	SSE.	SE.	SE.	SE e SSE.	0,0	
18	ESE.	ESE.	ESE.	ESE.	ESE.	ESE.	SSE.	SSE.	SE.	SSE.	SSE.	SSE.	SSE.	0,0	
19	SSE.	SSE.	SSE.	SSE.	SSE.	SSE.	SE.	V.	WNW.	WNW.	WNW.	C.	SSE.	3,9	
20	WNW.	V.	SSE.	SSE.	SSE.	SW.	WSW.	WSW.	SSW.	SSW.	WSW.	W.	WSW.	7,4	
21	W.	W.	WSW.	WSW.	WNW.	WNW.	WNW.	WNW.	WNW.	WNW.	WNW.	WNW.	WNW.	11,6	
22	WNW.	WNW.	WNW.	W.	WNW.	WNW.	WNW.	WNW.	W.	WSW.	W.	W.	WNW.	7,2	
23	SE.	SE.	SW.	WSW.	WSW.	SW.	SW.	SW.	SW.	SSW.	SW.	S.	SW.	21,3	
24	S.	SSW.	SSW.	SSW.	SSW.	WSW.	W.	W.	W.	SW.	SSW.	SSW.	SSW.	12,1	
25	W.	WSW.	WSW.	SW.	S.	SSW.	SSW.	S.	S.	S.	SSE.	S.	S.	3,9	
26	SSW.	SSW.	SSW.	W.	WNW.	WNW.	WNW.	WNW.	WNW.	WNW.	V.	SE.	WNW.	3,7	
27	SSE.	SSE.	SSE.	SSE.	SSE.	S.	SW.	W.	W.	WSW.	WSW.	SW.	SSE.	6,5	
28	V.	SSE.	SSE.	SSE.	SSE.	SSE.	SSE.	S.	S.	V.	SSW.	S.	SSE.	0,4	
—	—	—	—	—	—	—	—	—	—	—	—	—	—	—	
—	—	—	—	—	—	—	—	—	—	—	—	—	—	—	
—	—	—	—	—	—	—	—	—	—	—	—	—	—	—	

	Frequencia do vento																		Chuva em milli- metro
	N.	NNE.	NE.	ENE.	E.	ESE.	SE.	SSE.	S.	SSW.	SW.	WSW.	W.	WNW.	NW.	NNW.	V.	C.	
Primeira decada..	2	0	1	0	0	4	16	10	1	0	0	0	2	7	23	39	12	3	3,5
Segunda " ..	3	0	0	0	2	6	18	36	4	3	2	6	4	16	1	7	11	1	38,6
Terceira " ..	0	0	0	0	0	0	3	12	11	13	10	10	13	21	0	0	3	0	66,7
Mez.....	5	0	1	0	2	10	37	58	16	16	12	16	19	44	24	46	26	4	108,8

	Elementos medios e chuva total correspondentes a cada rumo																	
	N.	NNE.	NE.	ENE.	E.	ESE.	SE.	SSE.	S.	SSW.	SW.	WSW.	W.	WNW.	NW.	NNW.	V.	C.
Pressão atmospher.	—	—	—	—	—	—	759,94	750,35	740,87	735,93	740,66	754,01	—	751,30	758,39	759,88	—	—
Temperatura	—	—	—	—	—	—	11,90	10,80	11,22	10,74	11,87	10,59	—	10,31	9,84	9,59	—	—
T. do va. atmosph.	—	—	—	—	—	—	9,22	7,18	7,89	7,58	9,17	8,34	—	7,68	7,42	7,49	—	—
Humidade relativa.	—	—	—	—	—	—	89,08	77,79	79,60	79,03	88,42	87,56	—	82,25	81,92	84,35	—	—
Quantidade de nuv.	—	—	—	—	—	—	9,7	9,5	10,0	9,0	10,0	10,0	—	8,4	7,9	5,1	—	—
Velocid. do vento..	—	—	—	—	—	—	4,3	20,5	21,9	24,8	28,8	14,1	—	13,2	8,4	8,6	—	—
Chuva total	—	—	—	—	—	11	5,6	9,2	3,6	23,8	3,6	25,6	4,8	20,8	0,2	9,4	1,1	—

QUADRO DO VENTO

FEVEREIRO 1893	Velocidade em kilometros																								Media diurna	Maxima diurna	
	1 ^h A.M.	2	3	4	5	6	7	8	9	10	11	12	1 ^h P.M.	2	3	4	5	6	7	8	9	10	11	12			
1	5	2	6	5	9	7	6	6	7	6	5	9	8	2	3	5	6	14	7	4	11	2	4	1	5,8	14	
2	0	2	7	7	4	3	1	6	5	2	1	0	3	2	2	2	5	2	3	0	0	2	5	5	2,8	7	
3	5	1	1	3	6	4	1	2	2	5	2	1	9	14	16	1	2	2	0	0	1	3	11	14	4,4	16	
4	6	9	5	9	12	13	6	9	5	12	8	5	3	21	22	24	18	13	16	15	13	5	0	5	10,6	24	
5	5	7	3	3	5	2	6	6	5	7	10	9	4	5	3	6	10	15	16	8	2	5	1	3	6,1	16	
6	5	4	4	5	3	6	4	6	6	4	6	4	3	10	10	8	14	14	9	3	7	8	4	2	6,2	14	
7	6	7	8	7	8	6	5	6	9	13	3	2	7	10	15	14	18	20	16	9	8	8	4	5	8,9	20	
8	1	8	0	0	0	0	1	8	13	5	2	3	4	8	5	11	14	10	13	12	12	8	7	8	6,4	14	
9	5	8	5	9	9	9	8	5	4	10	10	11	15	18	21	22	26	24	24	20	13	13	8	6	12,6	26	
10	3	2	2	5	4	5	5	6	6	10	5	6	15	17	13	17	15	15	16	14	18	17	13	3	9,7	18	
11	3	5	5	4	8	13	11	11	10	8	3	2	4	9	8	19	18	13	15	10	2	3	4	6	8,0	19	
12	7	7	5	3	3	3	8	2	6	7	3	6	9	9	7	12	9	4	7	6	2	6	7	6	6,0	12	
13	6	5	2	7	7	7	1	1	1	5	5	4	10	9	15	21	16	13	9	3	4	9	8	13	7,5	21	
14	9	11	8	8	10	14	12	22	21	23	25	28	28	27	24	23	19	4	8	12	12	16	13	15	16,3	28	
15	23	31	31	24	36	38	46	52	54	43	26	21	23	13	12	12	6	9	12	12	8	9	19	16	24,0	54	
16	6	5	7	5	7	5	7	4	7	3	5	16	24	25	17	17	11	7	5	8	9	10	9	10	9,5	25	
17	14	14	13	14	14	15	14	15	16	16	21	20	23	18	19	20	17	14	13	10	11	9	5	9	14,7	23	
18	8	6	9	9	6	10	15	10	6	4	2	7	28	36	30	33	38	50	21	6	13	29	27	23	16,9	38	
19	20	24	27	38	38	49	41	47	60	60	67	63	52	33	41	7	8	5	6	7	7	0	0	0	27,8	67	
20	1	1	1	3	5	4	5	8	6	3	7	10	21	24	18	19	20	19	18	20	24	29	39	34	14,1	39	
21	38	36	36	38	30	36	43	45	44	29	22	22	24	29	28	31	23	20	17	19	17	13	17	20	28,2	45	
22	15	13	20	16	10	15	9	10	12	22	30	26	35	28	35	22	16	15	14	7	7	5	7	8	16,5	35	
23	12	15	20	23	22	17	34	39	37	38	38	34	40	35	34	36	38	25	35	32	23	16	21	28	28,8	40	
24	30	32	33	29	23	25	22	25	29	35	43	37	34	24	28	32	28	16	14	11	7	5	13	20	24,8	43	
25	14	15	13	15	14	11	7	8	9	14	15	14	21	23	26	23	28	22	32	36	46	44	41	34	21,9	46	
26	22	23	20	14	12	18	18	20	13	25	28	24	26	26	22	24	21	10	6	3	6	8	8	8	16,9	28	
27	12	16	16	21	28	24	27	34	39	49	53	34	41	42	47	47	49	28	22	7	13	10	10	6	28,1	53	
28	2	3	4	5	5	6	9	8	12	16	14	20	20	18	17	16	15	6	8	6	8	7	7	8	10,0	20	
—	—	—	—	—	—	—	—	—	—	—	—	—	—	—	—	—	—	—	—	—	—	—	—	—	—	—	—
—	—	—	—	—	—	—	—	—	—	—	—	—	—	—	—	—	—	—	—	—	—	—	—	—	—	—	—
—	—	—	—	—	—	—	—	—	—	—	—	—	—	—	—	—	—	—	—	—	—	—	—	—	—	—	—

Medias das decadas e do mez

1.ª decada	4,1	5,0	4,1	5,3	6,0	5,5	4,3	6,0	6,2	7,4	5,2	5,0	7,1	10,7	11,0	11,0	12,8	12,9	12,0	8,5	8,5	7,1	5,7	5,2	7,4	16,9
2.ª " ...	9,7	10,9	10,8	11,5	13,4	15,8	16,0	17,2	18,7	17,2	16,4	17,7	22,2	20,3	16,1	18,3	16,2	11,8	11,4	9,4	9,2	12,0	13,1	13,2	14,5	32,6
3.ª " ...	18,1	19,1	20,2	20,1	18,0	19,0	21,1	23,6	24,4	28,5	30,4	26,4	30,1	28,1	29,5	28,9	27,2	17,7	18,5	15,1	15,9	13,5	15,5	16,5	21,9	38,7
Mez.....	10,4	11,2	11,1	11,8	12,1	13,0	13,3	15,0	15,9	16,9	16,4	15,6	19,1	19,1	18,1	18,7	18,1	13,9	13,6	10,7	10,9	10,7	11,1	11,3	14,1	28,8

	Kilometros percorridos	Velocidade media	Velocidade maxima	Ventos predominantes
1.ª decada	1:766	7,4	26 kilometros	(NW.) no dia 9
2.ª " ...	3:483	14,5	67	(SSE.) " 19
3.ª " ...	4:206	21,9	53	(S) " 27
Mez	9:457	14,1	67	(SSE.) " 19

Dias de vento muito fraco..... 4 Dias de vento moderado..... 10
 " fraco..... 10 " fresco..... 4

Dia mais ventoso..... 23 | Dia menos ventoso..... 2

QUADRO COMPLEMENTAR

FEVEREIRO — 1893	Temperaturas limites em graus centesimae				Chuva em millim.	Evaporação em millim.	Ozone em graus		Quantidade de nuvens					
	Maxima		Minima				9 ^h A. M.	9 ^h A. M.	9 ^h A. M.	9 ^h P. M.	9 horas a. m.		Meio dia	
	Ao sol	Na relva	Na relva	No es- pelho para- bolico							0 a 10	Configuração	0 a 10	Configuração
1	46,9	26,1	7,6	8,4	1,6	3,4	4	4	10,0	C., Ci-C., C-St., C-Ni.	8,0	Ci., C., Ci-C., Ci-St.		
2	41,1	25,1	4,5	5,2	0,0	2,0	3	2	10,0	C., Ci-C., C-St.	10,0	C., Ci-C., Ci-St.		
3	44,5	22,1	1,1	3,8	0,0	0,8	3	4	10,0	Nevoeiro.	9,0	C., C-St.		
4	46,9	22,9	5,8	(7,3)	1,2	1,8	5	7	10,0	Ni.	10,0	Ci., C., Ci-C., C-Ni., e.		
5	47,2	25,9	3,0	4,5	0,7	1,9	4	4	10,0	Nevoeiro.	0,5	C.		
6	43,0	25,9	0,3	1,9	0,0	2,0	4	4	7,0	Ci., Ci-St., C-St.	10,0	C., Ci-C., C-St.		
7	45,0	25,1	4,2	6,0	0,0	2,0	4	6	6,0	C., Ci-C., C-St.	5,0	C., Ci-C.		
8	31,3	19,0	6,0	6,2	0,0	2,2	4	4	10,0	Nevoeiro.	10,0	Nevoeiro.		
9	45,5	23,5	5,2	7,5	0,0	0,3	4	6	10,0	Nevoeiro.	4,0	C.		
10	49,8	22,8	-1,0	0,2	0,0	2,8	4	4	8,0	C-St.	8,0	C.		
11	46,9	27,1	1,6	3,8	0,0	1,4	5	5	10,0	C.	9,0	Ci., C., Ci-C.		
12	48,7	28,1	2,3	4,1	0,0	1,8	4	5	10,0	Ci., C., Ci-C., Ci-St.	9,0	C., C-St., C-Ni.		
13	44,1	24,0	0,4	2,9	0,2	1,7	4	6	7,0	Ci., Ci-C., Ci-St., C-St.	5,0	Ci., C., Ci-C., Ci-St., C-St.		
14	46,0	19,0	3,8	4,6	0,0	3,2	8	7	5,0	C., St., Ci-C., C-St.	10,0	C., C-St., e.		
15	45,0	13,0	5,0	6,9	0,0	3,6	8	7	10,0	C., Ni., C-Ni.	10,0	Ni.		
16	45,1	23,2	0,7	(3,2)	26,6	1,0	8	7	5,0	Ci., C., C-St.	9,0	C., Ni., C-Ni.		
17	48,8	23,7	4,2	4,9	0,5	3,1	9	7	9,0	Ci., C., Ci-C., C-St.	9,0	Ci., C., Ci-C., Ci-St.		
18	46,1	20,9	1,3	3,3	0,0	3,4	7	6	10,0	Ci., Ci-C., Ci-St., C-St.	10,0	C., Ci-C., Ci-St., C-St.		
19	20,0	18,0	5,5	7,8	0,5	5,7	8	9	10,0	Ni., C-Ni.	10,0	C., Ni., C-Ni.		
20	25,2	18,5	3,3	(4,8)	3,6	1,0	5	8	10,0	C., Ni., C-St., C-Ni.	10,0	C., C-St., C-Ni.		
21	19,2	16,0	10,7	(10,3)	12,0	2,2	9	8	10,0	Ni.	10,0	Ni., C-Ni.		
22	45,0	21,2	2,3	(3,7)	11,0	1,0	7	6	9,0	C., Ni., C-Ni.	8,0	Ci., C., Ni., C-Ni.		
23	18,0	17,0	6,5	(6,9)	10,0	2,4	8	6	10,0	Ni.	10,0	Ni.		
24	46,0	22,1	6,5	(6,9)	23,0	0,6	10	9	9,0	C., Ni., C-Ni.	9,0	C., Ni., Ci-C., C-Ni.		
25	37,9	21,3	4,0	(6,0)	4,2	4,0	8	10	10,0	C., Ni., C-Ni.	10,0	C., Ni., C-Ni.		
26	47,9	22,0	7,7	(8,8)	6,6	2,6	9	5	10,0	C., Ni., C-Ni.	7,0	C.		
27	42,6	20,0	0,8	(3,7)	0,2	4,4	10	13	10,0	C., C-Ni.	10,0	C., Ni., C-Ni.		
28	21,1	16,8	5,0	(5,8)	6,5	2,9	8	9	10,0	C., C-St., C-Ni.	10,0	C., Ni., C-Ni.		
—	—	—	—	—	—	—	—	—	—	—	—	—		
—	—	—	—	—	—	—	—	—	—	—	—	—		
—	—	—	—	—	—	—	—	—	—	—	—	—		
Medias	1. ^a 44,12	23,84	3,67	5,10	—	1,9	3,9	4,5	9,1		7,4			
das	2. ^a 38,59	21,55	2,81	4,63	—	2,6	6,6	6,7	8,6		9,1			
decadas	3. ^a 34,71	19,55	5,44	6,51	—	2,5	8,6	8,2	9,7		9,2			
Medias do mez	39,46	21,80	3,87	5,34	—	2,3	6,2	6,4	9,1		8,6			

Extremas do mez	Temperaturas		Chuva	Evaporação
	Maxima: ao sol.....	na relva... 28,1 no dia 12	26,6 no dia 16	5,7 no dia 19.
	Minima: no espelho.. 0,2 * 10;	na relva... -1,0 * 10	0,3 * -9.

QUADRO COMPLEMENTAR

Quantidade de nuvens				FEVEREIRO 1893				
3 horas p. m.		6 horas p. m.			9 horas p. m.			
0 a 10	Configuração	0 a 10	Configuração		0 a 10	Configuração		
10,0	C., Ci-C., C-St.	9,0	Ci., Ci-C., C-St.	10,0	Ci., C., Ci-C., C-St.	1		
10,0	Ci., Ci-C., Ci-St., C-St.	10,0	Ci., St., Ci-St.	10,0	Ci., Ci-St., C-St.	2		
10,0	C.	10,0	C., C-St., C-Ni.	10,0	C.	3		
7,0	C.	2,0	C., Ci-C., C-St.	4,0	C., C-St.	4		
4,0	Ci., C., Ci-C.	1,0	Ci., Ci-St.	0,0	—	5		
9,0	C., Ci-C., C-St.	10,0	C., Ci-C., C-St.	10,0	Toldado.	6		
2,0	C., Ci-C.	0,5	Ci-C., C-St.	2,0	Ci-C., C-St.	7		
10,0	Nevoeiro.	10,0	Ni.	10,0	Nevoeiro.	8		
0,5	C.	0,0	C. pelo hor.	0,0	—	9		
10,0	C.	1,0	C., C-St.	10,0	Toldado.	10		
10,0	C., Ci-C., c.	9,0	Ci., Ci-C., C-St.	7,0	C., C-St.	11		
10,0	C., Ni., C-Ni.	8,0	Ci., C., Ci-C., C-Ni.	10,0	Toldado.	12		
6,0	Ci., C., Ci-C., Ci-St., C-St.	2,0	C., C-St.	9,0	C., C-St.	13		
10,0	C., Ci-C., C-St., c.	10,0	C., Ci-C., C-St., C-Ni.	2,0	C-St.	14		
10,0	Ni.	10,0	C., Ni., C-Ni.	9,0	Ni., C-Ni.	15		
10,0	Ci., C., Ci-C., C-St.	10,0	C., Ci-C., C-St., C-Ni., c.	10,0	Ci., C., C-St., C-Ni., c.	16		
10,0	Ci., C., Ci-C., Ci-St., C-St.	3,0	Ci., C., Ci-C., C-St.	0,0	—	17		
10,0	Ci., C., Ci-C., C-St.	10,0	C-St., C-Ni.	10,0	C-St., C-Ni.	18		
10,0	C., Ni., C-Ni.	10,0	C., Ni., C-Ni.	10,0	Ni.	19		
10,0	Ni.	10,0	Ni.	10,0	Ni.	20		
10,0	Ni.	9,0	C., Ci-C., C-Ni.	9,0	C., Ci-C., C-St., C-Ni.	21		
10,0	C., Ni., Ci-C., C-Ni.	10,0	C., Ni., C-St., C-Ni.	10,0	C., Ni., C-Ni.	22		
10,0	Ni., C-Ni.	10,0	Ni.	10,0	Ni., C-Ni.	23		
10,0	C., Ni., Ci-C., C-Ni., c.	8,0	C., Ni., C-St., C-Ni.	9,0	C., Ni., C-Ni.	24		
10,0	Ni.	10,0	C., Ni., C-Ni.	10,0	C., Ni., C-Ni.	25		
6,0	C.	4,0	C., Ci-C., C-St.	6,0	Ci., Ci-C., Ci-St.	26		
10,0	C., Ni., C-Ni.	10,0	C., Ni., C-Ni.	10,0	C., Ci-C., c.	27		
10,0	C., Ni., C-Ni.	10,0	C., Ci C., C-Ni.	10,0	C.	28		
—	—	—	—	—	—	—		
—	—	—	—	—	—	—		
—	—	—	—	—	—	—		
7,2		5,3		6,6	Total da	Chuva	Evap.	Num. de dias
9,6		8,2		7,7	1.ª decada	3,5	49,2	limpos 0
9,5		8,9		9,2	2.ª " "	31,4	25,9	de nuv. 9
8,7		7,4		7,8	3.ª " "	73,5	20,1	cobert. 19
					Mez	108,4	65,2	

Dias em que houve chuva ou chuvisco « ● » 1, 4, 5, 8, 12, 15, 16, 19, 20, 21, 22, 23, 24, 25, 26, 27 e 28.
 » nevoeiro « ≡ » 2, 3, 5, 8, 9, 10, 11, 12 e 20.
 » orvalho « ∩ » 3, 6, 7, 13 e 18.

Dias em que houve saraiva..... « ▲ » 16 e 24.
 » trovões..... « ⚡ » 24.
 » halo lunar..... « ∪ » 2.
 » arco-iris..... « ∩ » 4.
 » vento forte..... « ≡ » 15, 21, 24, 25 e 27.
 » vento muito forte.. « ≡≡ » 19.

BRILHO DO SOL

Registrador Jordan

FEVEREIRO 1893	5 ^h às 6	6 às 7	7 às 8	8 às 9	9 às 10	10 às 11	11 às 12	12 ^h à 1	1 às 2	2 às 3	3 às 4	4 às 5	5 às 6	6 às 7	Total
	A. M.							P. M.							
	h m	h m	h m	h m	h m	h m	h m	h m	h m	h m	h m	h m	h m	h m	h m
1	—	—	—	—	0 10	0 52	0 58	0 39	—	—	—	0 8	—	—	2 47
2	—	—	0 10	1	1	1	1	1	1	1	—	—	—	—	7 10
3	—	—	—	—	0 6	0 31	0 6	0 23	0 28	—	—	—	—	—	1 34
4	—	—	—	—	—	—	0 14	0 45	0 48	0 50	0 51	0 45	—	—	4 13
5	—	—	—	—	0 10	1	1	0 56	0 44	1	1	0 30	—	—	6 20
6	—	—	0 50	1	1	0 45	0 7	0 10	0 27	0 15	0 9	0 5	—	—	4 48
7	—	—	0 30	1	0 7	0 44	1	0 54	1	1	1	0 45	—	—	8 0
8	—	—	—	—	—	—	—	—	0 10	—	—	—	—	—	0 10
9	—	—	—	—	0 19	0 58	1	1	1	1	1	1	—	—	7 17
10	—	—	0 15	1	1	1	1	0 8	—	0 9	0 12	0 3	—	—	4 47
11	—	—	—	0 29	0 1	—	0 53	0 58	0 24	0 14	0 45	0 45	—	—	3 59
12	—	—	—	0 50	1	0 56	0 43	0 9	—	0 6	0 6	0 12	—	—	4 2
13	—	—	0 50	1	1	1	1	1	1	1	0 45	0 30	—	—	9 5
14	—	—	0 12	0 39	0 10	0 45	0 25	0 15	0 40	—	0 20	—	—	—	3 26
15	—	—	—	—	—	—	—	—	—	—	—	—	—	—	0 0
16	—	—	0 38	1	1	0 28	0 19	0 45	0 10	0 45	0 36	0 4	—	—	5 45
17	—	—	—	0 9	1	1	1	1	1	1	1	1	—	—	8 9
18	—	—	—	0 17	0 40	0 15	0 10	0 30	1	0 30	0 10	—	—	—	3 32
19	—	—	—	—	—	—	—	—	—	—	—	—	—	—	0 0
20	—	—	—	—	—	—	—	—	—	—	—	—	—	—	0 0
21	—	—	—	—	—	—	—	—	—	—	—	—	—	—	0 0
22	—	—	0 15	0 18	0 47	0 30	0 29	0 14	0 38	0 24	—	—	—	—	3 35
23	—	—	—	—	—	—	—	—	—	—	—	—	—	—	0 0
24	—	—	0 10	0 28	0 31	0 26	0 50	0 8	0 46	0 43	0 47	0 17	—	—	5 6
25	—	—	0 28	0 30	0 45	0 49	0 3	0 19	0 3	—	—	—	—	—	2 57
26	—	—	0 14	0 24	0 40	0 29	0 45	0 38	1	0 45	0 53	1	—	—	6 48
27	—	—	—	—	—	—	—	—	—	0 53	0 1	—	—	—	0 54
28	—	—	—	—	—	—	—	—	—	—	—	—	—	—	0 0
—	—	—	—	—	—	—	—	—	—	—	—	—	—	—	—
—	—	—	—	—	—	—	—	—	—	—	—	—	—	—	—
—	—	—	—	—	—	—	—	—	—	—	—	—	—	—	—
Total	0 0	0 0	4 32	10 4	11 26	13 28	13 2	11 51	12 18	11 34	9 35	6 34	0 0	0 0	104 24

FEVEREIRO DE 1893

Estado geral do tempo e notas

Dia	1	Geralmente coberto; chuva de madrugada; nevoeiro das 10 ^h da noite em diante.
»	2	Coberto; nevoeiro até às 8 ^h da manhã; halo lunar pelas 9 ^h da noite.
»	3	Coberto; nevoeiro intenso desde as 7 ^h 30 ^m às 10 ^h da manhã; muito orvalho.
»	4	Coberto de manhã e muitas nuvens de tarde; arco-iris às 7 ^h 50 ^m da manhã.
»	5	Chuva miuda e nevoeiro das 6 às 10 ^h da manhã; poucas nuvens de tarde e limpo ao anoitecer.
»	6	Geralmente coberto; muito orvalho de manhã.
»	7	Nuvens; orvalho de manhã; agradável.
»	8	Nevoeiro mais ou menos intenso durante as 24 ^h ; humido.
»	9	Nevoeiro das 7 às 9 ^h 30 ^m da manhã; algumas nuvens pelo meio dia e limpo de tarde.
»	10	Nevoeiro até às 9 ^h da manhã e muitas nuvens depois; vento frio.
»	11	Muitas nuvens; nevoeiro até às 9 ^h da manhã.
»	12	Geralmente coberto; nevoeiro até às 8 ^h 30 ^m da manhã; chuvisco das 9 para as 10 ^h da noite.
»	13	Muitas nuvens; orvalho de manhã; muito agradável.
»	14	Geralmente coberto com aspecto de trovoada de tarde; vento desagradavel.
»	15	Coberto; vento forte de manhã; chuva seguida das 11 ^h da manhã em diante.
»	16	Muitas nuvens de manhã e coberto de tarde; aguaceiros com saraiva de madrugada.
»	17	Tempo variavel.
»	18	Coberto; orvalho de manhã; vento desagradavel de tarde.
»	19	Coberto; vento muito forte das 8 ^h da manhã até ao meio dia; chuva miuda das 7 ^h da manhã até às 6 ^h da tarde.
»	20	Coberto; chuvisco de madrugada e das 5 ^h da tarde em diante; nevoeiro pelas 9 da noite.
»	21	Geralmente coberto; chuva seguida até às 10 ^h da manhã.
»	22 e 23	Geralmente coberto; chuva branda durante as 48 ^h .
»	24	Geralmente coberto; chuva seguida até às 11 ^h da manhã e aguaceiros de tarde; trovoada de NW-N. desde as 7 ^h 45 ^m até às 9 ^h 22 ^m da manhã; saraiva às 8 ^h 40 ^m .
»	25	Coberto; aguaceiros a diferentes horas.
»	26	Muitas nuvens; aguaceiros frequentes.
»	27	Coberto; chuva miuda do meio dia às 3 ^h da tarde.
»	28	Coberto; chuva miuda das 11 ^h para o meio dia.

PRESSÃO ATMOSPHERICA EM MILLIMETROS

MARÇO 1893	1 ^h A. M.	3 ^h	5 ^h	7 ^h	9 ^h	11 ^h	1 ^h P. M.	3 ^h	5 ^h	7 ^h	9 ^h	11 ^h	Media diurna	Maxima absoluta	Minima absoluta	Varia- ção maxima
1	757,2	757,0	757,8	758,0	758,9	759,3	759,1	759,0	759,0	759,2	759,8	759,7	758,72	759,8	757,0	2,8
2	59,1	58,6	58,4	58,8	58,8	58,8	57,7	56,9	56,7	57,1	57,0	57,2	57,87	59,1	56,5	2,6
3	56,8	56,0	55,9	55,8	56,3	56,2	55,6	54,9	54,8	55,3	55,5	55,4	55,67	56,8	54,8	2,0
4	55,4	55,0	55,2	55,3	55,3	55,4	54,3	53,8	53,6	53,9	54,4	54,0	54,57	55,4	53,6	1,8
5	53,3	52,5	51,8	51,8	51,7	51,6	50,6	50,1	50,4	51,0	51,5	51,6	51,46	53,3	50,1	3,2
6	52,0	52,4	53,6	54,4	54,9	54,7	54,0	53,4	53,0	53,0	53,3	52,9	53,45	55,0	52,0	3,0
7	52,1	50,0	49,6	49,3	49,2	48,2	46,1	45,5	46,0	48,5	49,3	49,9	48,61	52,1	45,5	6,6
8	50,3	49,5	48,9	50,0	50,5	50,3	50,2	49,7	49,8	49,9	49,8	49,8	49,89	50,5	48,8	1,7
9	49,9	50,2	50,7	51,1	51,4	51,0	50,7	49,9	50,0	50,1	49,8	49,1	50,28	51,4	49,0	2,4
10	49,0	48,7	48,3	48,9	49,3	48,9	47,8	47,1	47,3	47,5	48,4	48,3	48,26	49,3	47,0	2,3
11	747,9	748,0	748,0	748,6	748,7	748,0	747,4	746,8	746,9	747,3	747,8	747,1	747,59	748,7	746,5	2,2
12	47,1	46,5	46,2	45,8	46,2	46,3	45,6	44,6	44,2	45,1	45,1	44,3	45,47	47,1	44,0	3,1
13	44,0	43,9	43,7	44,7	45,5	45,8	45,3	45,3	46,1	47,2	48,1	48,2	45,73	48,2	43,7	4,5
14	48,4	48,6	49,0	49,9	50,6	50,6	50,4	50,0	50,2	50,6	51,0	50,9	50,08	51,0	48,4	2,6
15	50,9	49,9	50,2	50,2	50,5	50,3	49,0	48,0	48,0	47,7	47,6	47,0	49,06	50,9	47,0	3,9
16	47,1	46,7	46,1	45,5	45,9	45,9	45,5	45,1	46,0	45,9	45,8	45,6	45,79	47,1	45,0	2,1
17	45,3	44,2	46,0	47,1	47,8	47,3	45,9	45,9	46,4	47,5	47,9	47,9	46,60	48,0	44,2	3,8
18	47,8	47,8	47,8	48,7	49,4	49,7	48,9	48,2	48,7	49,0	49,2	48,7	48,65	49,8	47,8	2,0
19	48,1	47,9	48,2	48,6	48,8	48,7	47,7	47,6	47,5	47,6	47,8	47,8	48,01	48,8	47,5	1,3
20	47,6	47,2	47,2	48,0	48,7	48,7	48,4	48,0	48,0	48,3	49,0	48,6	48,20	49,0	47,2	1,8
21	748,6	748,0	748,0	748,4	748,9	749,4	748,8	747,8	747,8	748,8	749,2	749,2	748,59	749,4	747,8	1,6
22	49,0	48,6	48,7	49,3	50,1	50,3	50,0	49,9	50,5	51,3	51,9	52,0	50,20	52,1	48,6	3,5
23	52,3	52,4	52,7	53,4	54,1	54,2	53,6	53,3	54,0	54,3	55,1	54,9	53,73	55,1	52,3	2,8
24	54,9	54,8	55,0	55,5	55,7	55,9	54,5	53,7	54,2	54,7	54,8	54,4	54,80	55,9	53,6	2,3
25	53,7	52,8	52,2	52,3	52,2	51,6	50,4	49,4	49,0	49,3	49,1	48,4	50,71	53,7	48,1	5,6
26	47,7	46,9	46,5	46,9	46,9	46,8	45,8	44,7	44,3	44,2	44,3	44,0	45,65	47,7	43,7	4,0
27	43,1	42,9	42,7	42,2	42,1	41,2	40,5	39,5	39,7	39,2	38,9	40,3	41,00	43,2	39,2	4,0
28	39,4	39,0	39,0	38,9	38,5	39,0	37,8	37,1	36,5	36,5	36,2	36,4	37,83	39,4	36,2	3,2
29	35,9	36,5	36,5	37,2	38,0	38,4	38,9	38,8	39,4	40,0	41,2	41,6	38,64	41,6	35,8	5,8
30	41,6	41,9	42,0	43,2	44,2	44,5	44,1	43,7	44,0	44,9	45,5	45,8	43,87	45,8	41,6	4,2
31	45,5	45,4	45,4	45,8	46,3	46,7	46,5	46,1	46,2	46,4	46,7	46,8	46,16	46,9	45,4	1,5
Medias das decadas	1. ^a 753,51	752,99	753,02	753,34	753,63	753,44	752,61	752,03	752,06	752,55	752,88	752,79	752,88	754,27	751,43	2,84
	2. ^a 47,42	47,07	47,24	47,71	48,21	48,13	47,41	46,95	47,20	47,62	47,93	47,61	47,52	48,86	46,13	2,73
	3. ^a 46,52	46,29	46,25	46,65	47,00	47,09	46,45	45,82	45,96	46,33	46,63	46,71	46,47	48,25	44,75	3,50
Medias do mez	749,06	748,70	748,75	749,15	749,53	749,47	748,75	748,19	748,33	748,75	749,06	748,96	748,88	750,39	747,35	3,04
Periodos de cinco dias	2-6	7-11	12-16	17-21	22-26	27-31	Extremas do mez									
Pressão media	754,60	748,93	747,23	748,01	751,01	741,50	{ Maxima absoluta . . 759,8 no dia 1 ás 9 e 10 ^h p. m. { Minima " . . 735,8 " 29 ás 2 ^h a. m. { Variação maxima . . 24,0									

TEMPERATURA EM GRAUS CENTESIMAES

MARÇO 1893	1 ^h A. M.	3 ^h	5 ^h	7 ^h	9 ^h	11 ^h	1 ^h P. M.	3 ^h	5 ^h	7 ^h	9 ^h	11 ^h	Media diurna	Maxima absoluta	Minima absoluta	Varia- ção maxima	
1	13,0	12,3	12,0	12,0	13,1	14,2	15,3	16,5	15,9	14,1	12,7	11,5	13,51	16,9	9,9	7,0	
2	10,9	10,5	8,9	8,0	11,4	15,8	17,2	18,8	19,4	14,8	13,4	11,6	13,30	19,9	7,1	12,8	
3	10,8	10,4	10,3	10,4	12,8	16,9	19,0	19,8	19,3	14,5	14,0	12,5	14,27	20,9	8,9	12,0	
4	11,1	10,0	9,8	9,4	9,8	14,0	14,7	14,2	13,5	10,5	10,2	8,8	11,25	15,2	8,1	7,1	
5	7,5	7,3	7,2	6,9	9,3	12,7	13,2	14,2	14,0	11,6	10,0	9,5	10,29	14,9	5,9	9,0	
6	8,9	9,5	9,3	9,0	12,7	15,3	17,7	18,3	18,7	14,1	14,2	13,2	13,42	18,8	7,6	11,2	
7	13,2	12,2	10,4	10,6	11,5	12,1	12,1	13,9	14,1	13,8	11,2	10,4	12,05	14,9	8,5	6,4	
8	10,7	13,3	13,5	11,1	13,2	15,8	16,6	17,4	17,0	16,1	15,0	13,8	14,47	17,9	9,9	8,0	
9	13,4	11,5	10,8	11,4	13,7	17,8	20,2	20,8	19,3	15,1	13,7	13,6	15,37	22,4	9,6	12,8	
10	14,4	14,5	15,0	16,0	16,6	19,9	21,9	22,3	21,0	18,9	17,9	16,2	17,97	23,1	12,4	10,7	
11	15,8	15,4	15,2	14,7	17,9	20,9	19,3	21,4	19,6	17,1	15,4	15,7	17,40	23,0	14,2	8,8	
12	14,8	14,8	14,1	14,6	15,4	15,6	15,0	15,8	15,7	13,5	11,9	12,1	14,32	16,1	11,5	4,6	
13	11,3	10,8	10,9	11,2	12,9	15,7	15,6	13,7	14,9	13,3	12,7	12,5	12,95	17,1	10,4	6,7	
14	11,9	11,7	11,8	11,6	12,6	14,4	13,8	14,8	13,1	11,7	11,2	10,0	12,26	15,4	9,7	5,7	
15	9,0	8,2	8,0	7,3	10,8	14,6	16,4	17,6	17,3	15,5	14,8	14,6	12,92	18,3	6,4	11,9	
16	15,1	14,5	14,7	15,0	16,7	17,6	20,8	21,0	19,4	18,8	18,6	18,3	17,73	21,9	13,9	8,0	
17	19,1	18,9	18,0	15,8	15,8	17,3	20,4	23,3	22,6	16,2	14,9	14,0	17,92	23,6	13,7	9,9	
18	13,4	13,4	13,1	13,5	15,4	18,0	18,9	19,3	17,4	15,8	15,2	14,2	15,67	20,2	12,9	7,3	
19	13,6	12,6	11,9	11,7	13,7	17,3	19,0	14,7	15,5	14,9	14,7	14,6	14,63	19,7	10,1	9,6	
20	14,3	13,9	13,7	13,4	14,8	18,0	17,0	16,3	17,1	15,5	14,5	14,4	15,39	18,8	12,9	5,9	
21	14,4	13,8	13,5	13,7	14,9	16,4	18,2	18,0	15,7	13,9	13,9	13,6	15,40	19,0	12,6	6,4	
22	13,2	13,0	12,9	13,1	14,5	16,4	16,5	16,7	15,3	14,5	13,9	13,5	14,40	18,2	11,9	6,3	
23	12,6	12,2	12,0	12,3	14,3	15,6	17,9	16,8	15,3	13,5	13,2	12,5	14,05	18,1	11,5	6,6	
24	12,9	12,8	12,6	13,1	13,9	16,5	18,6	19,6	17,5	14,6	13,7	12,5	14,80	20,5	11,4	9,1	
25	11,4	11,2	12,2	12,3	15,9	19,1	20,5	21,8	20,6	17,6	15,2	14,0	16,08	22,9	10,1	12,8	
26	14,3	13,9	12,9	13,3	15,5	19,1	20,5	21,2	21,0	18,5	17,2	16,6	17,00	21,9	11,4	10,5	
27	16,0	15,2	14,7	14,8	16,4	18,5	19,2	18,0	17,6	17,3	14,7	12,9	16,23	20,0	12,9	7,1	
28	14,3	14,4	13,9	13,4	13,6	14,8	16,7	16,7	15,6	14,6	14,7	13,8	14,69	17,5	12,6	4,9	
29	13,9	13,5	12,8	13,0	15,3	16,7	18,0	17,6	16,2	16,2	15,9	15,7	15,42	18,4	12,4	6,0	
30	15,3	15,0	14,6	15,0	17,7	18,9	21,2	20,4	19,2	15,8	14,2	14,2	16,75	22,0	13,7	8,3	
31	13,6	13,4	13,0	12,9	14,2	15,4	16,2	16,3	14,0	13,5	13,7	13,7	14,13	16,8	11,9	4,9	
Medias das decahas	1. ^a	11,39	11,15	10,74	10,48	12,41	15,45	16,79	17,62	17,22	14,35	13,23	12,41	13,59	18,49	8,79	9,70
	2. ^a	13,83	13,42	13,44	12,88	14,60	16,94	17,62	17,79	17,26	15,23	14,39	14,04	15,12	19,44	11,57	7,84
	3. ^a	13,81	13,49	13,19	13,35	15,11	17,04	18,50	18,46	17,09	15,45	14,57	13,91	15,36	19,57	12,04	7,53
Medias do mez	13,03	12,71	12,38	12,29	13,94	16,49	17,66	17,97	17,19	15,03	14,08	13,37	14,71	19,17	10,84	8,33	

Periodos de cinco dias 2-6 7-11 12-16 17-21 22-26 27-31
 Temperatura media... 12,51 15,45 14,04 15,80 15,27 15,44

Extremas do mez { Maxima absoluta... 23,1 no dia 10.
 Minima " ... 5,9 " 5.
 Variação maxima.. 17,2

TENSÃO DO VAPOR ATMOSPHÉRICO EM MILLIMETROS

MARÇO 1893	1 ^h A. M.	3 ^h	5 ^h	7 ^h	9 ^h	11 ^h	1 ^h P. M.	3 ^h	5 ^h	7 ^h	9 ^h	11 ^h	Media diurna	Maxima diurna	Minima diurna	Varia- ção diurna										
1	7,12	6,95	6,77	6,77	9,49	10,30	10,60	10,09	10,52	9,83	9,73	9,75	8,92	10,60	6,57	4,03										
2	8,74	7,91	7,96	7,88	8,56	8,67	9,38	9,39	9,19	9,54	9,44	9,69	8,86	10,29	7,28	3,01										
3	8,92	8,45	8,51	7,85	8,85	8,66	8,57	9,51	8,51	8,72	8,94	8,50	8,62	9,51	7,68	1,83										
4	8,74	8,21	8,02	8,26	8,47	7,83	8,95	8,40	7,65	8,03	7,67	7,29	8,11	9,06	7,15	1,91										
5	6,98	7,10	7,16	6,57	7,16	6,71	7,78	7,13	7,01	6,58	7,12	7,11	7,02	7,78	6,57	1,21										
6	7,01	6,65	6,55	6,40	7,19	8,10	7,92	8,21	8,36	10,63	8,14	7,47	7,75	10,63	6,40	4,23										
7	6,66	6,11	6,23	6,22	6,20	6,05	6,53	6,61	6,49	7,85	8,80	8,92	6,95	8,92	6,05	2,87										
8	8,39	6,12	5,09	6,03	6,08	6,53	5,68	6,20	6,84	6,46	6,41	6,42	6,33	8,39	5,09	3,30										
9	6,42	7,32	7,06	6,82	7,12	7,62	6,82	8,04	8,40	8,59	8,84	8,62	7,57	8,84	6,42	2,42										
10	7,88	6,83	5,70	5,80	6,99	6,75	7,28	9,34	8,52	7,34	7,92	8,59	7,39	9,34	5,09	4,25										
11	7,82	7,80	7,13	6,95	6,18	4,93	7,10	6,58	7,73	7,65	8,37	7,12	7,02	8,45	4,93	3,52										
12	7,26	7,02	7,43	7,38	7,70	7,95	9,44	8,74	7,63	8,15	9,45	8,63	8,13	9,90	7,02	2,88										
13	9,11	8,93	8,40	8,45	8,85	9,54	9,34	10,27	10,03	9,68	9,86	10,15	9,43	10,38	8,34	2,04										
14	10,03	9,89	9,70	9,56	9,24	8,14	9,02	8,31	8,27	8,50	8,56	8,21	8,92	10,03	7,84	2,19										
15	8,14	7,65	7,77	7,53	8,33	7,49	8,98	8,44	8,70	9,00	8,60	7,62	8,16	9,40	7,37	2,03										
16	7,08	7,44	7,08	6,90	7,46	8,92	8,67	9,51	10,19	9,03	8,17	8,12	8,13	10,19	6,88	3,31										
17	7,51	7,63	8,43	10,19	10,11	9,22	10,01	8,08	9,40	11,84	11,04	11,08	9,58	11,84	7,51	4,33										
18	10,92	11,44	11,10	11,25	11,70	11,31	10,63	9,84	12,09	12,08	11,72	11,18	11,36	12,37	9,84	2,53										
19	10,80	10,35	10,29	8,86	11,22	11,87	8,89	11,17	12,12	11,92	11,87	11,97	10,95	12,65	8,40	4,25										
20	11,73	11,66	11,52	10,92	11,53	11,02	10,52	9,75	9,35	10,64	10,34	8,53	10,49	11,73	8,53	3,20										
21	8,66	8,24	7,06	6,37	6,56	7,36	8,81	8,19	10,58	10,62	10,96	10,93	8,75	11,39	6,00	5,39										
22	10,64	8,21	8,03	7,66	8,30	9,11	8,27	8,59	9,64	9,08	9,63	9,81	8,91	10,64	7,66	2,98										
23	10,09	10,24	10,36	10,18	10,32	10,01	9,82	10,11	9,77	10,07	9,69	9,28	9,99	10,45	9,28	1,17										
24	9,30	9,10	8,68	8,38	9,55	9,82	9,53	8,90	9,92	10,19	10,04	9,41	9,38	10,19	8,38	1,81										
25	9,16	8,68	8,33	8,62	8,56	9,67	6,38	6,85	9,04	8,13	10,19	8,64	8,48	10,19	6,21	3,98										
26	6,95	6,37	5,58	5,11	5,72	6,22	5,38	5,25	4,99	5,45	4,51	5,01	5,42	6,95	4,24	2,71										
27	4,53	4,22	3,92	4,35	4,56	5,09	4,20	4,94	5,74	5,68	8,01	8,93	5,38	8,93	3,92	5,01										
28	8,10	8,29	8,08	8,11	8,23	8,19	8,83	8,35	7,85	7,93	7,63	8,41	8,13	8,83	7,61	1,22										
29	7,82	8,06	8,48	8,00	8,46	8,31	9,09	8,80	8,60	8,35	8,46	9,04	8,47	9,27	7,55	1,72										
30	9,28	9,20	8,64	9,31	8,98	7,84	9,40	8,71	9,63	9,48	9,46	9,67	9,26	9,75	7,84	1,91										
31	9,76	10,14	10,63	9,92	10,13	10,29	10,29	9,57	9,40	9,47	9,40	9,58	9,81	10,63	9,15	1,48										
Medias das decadas	1. ^a 7,69	2. ^a 8,98	3. ^a 8,25	7,16	8,88	7,98	6,86	8,80	8,12	7,72	9,04	8,36	7,95	9,26	8,18	8,29	8,45	8,36	8,30	8,24	7,75	9,34	6,43	2,91	3,03	2,67
Medias do mez	8,44	8,14	7,93	7,83	8,32	8,31	8,46	8,45	8,78	8,92	9,00	8,84	8,44	9,92	7,06	2,86										

Extremas do mez { Maxima..... 12,65 no dia 19 ao M. D.
 { Minima..... 3,92 " 27 ás 5^h a. m.
 { Variação..... 8,73

HUMIDADE RELATIVA — ESTADO DE SATURAÇÃO = 100

MARÇO 1893	1 ^h A. M.	3 ^h	5 ^h	7 ^h	9 ^h	11 ^h	1 ^h P. M.	3 ^h	5 ^h	7 ^h	9 ^h	11 ^h	Media diurna	Maxima diurna	Minima diurna	Varia- ção diurna	
1	63,8	65,2	64,7	64,7	84,5	85,4	81,8	72,2	78,2	82,0	88,8	95,7	76,94	96,4	60,0	36,4	
2	90,0	83,8	93,1	98,5	85,2	64,8	64,2	58,1	54,8	76,1	82,4	95,1	79,22	98,5	54,8	43,7	
3	91,9	89,6	91,0	83,2	80,3	60,4	52,4	55,3	51,1	71,1	75,1	78,7	72,74	91,9	45,2	46,7	
4	88,3	89,5	89,0	94,2	94,0	65,8	71,9	69,6	66,3	84,3	82,8	86,0	81,99	96,3	62,8	33,5	
5	90,0	93,9	94,5	88,0	81,6	61,3	68,2	59,1	58,9	54,6	77,5	80,3	75,90	96,1	54,6	41,5	
6	82,0	75,1	74,7	74,9	65,6	62,5	52,5	52,4	52,1	88,6	67,5	66,0	68,06	88,6	51,9	36,7	
7	58,9	57,7	66,0	65,3	61,2	57,5	62,0	55,8	54,1	66,8	88,9	94,5	66,60	94,5	53,0	41,5	
8	87,2	53,8	44,1	60,9	53,7	48,8	40,4	41,9	47,4	47,4	50,4	54,6	52,32	87,2	40,4	46,8	
9	56,0	72,3	72,7	67,8	60,9	50,2	38,7	44,0	50,4	67,2	75,7	74,3	59,60	78,0	38,4	39,6	
10	64,4	55,7	44,8	42,9	49,7	39,1	37,3	46,6	46,1	45,2	51,9	62,6	48,35	64,4	37,3	27,1	
11	58,5	59,9	55,4	55,8	40,5	26,6	42,6	34,7	45,5	52,7	64,3	53,6	48,47	64,3	26,6	37,7	
12	57,9	56,0	62,0	59,6	59,1	60,3	74,3	65,4	57,4	70,7	91,0	82,0	67,50	91,4	56,0	35,4	
13	91,1	92,0	86,5	85,3	79,8	71,8	70,8	87,9	80,4	85,1	90,0	94,0	84,99	94,3	65,4	28,9	
14	96,6	96,4	94,0	93,9	85,0	66,6	76,7	66,3	73,6	82,9	86,4	89,5	84,30	96,6	66,3	30,3	
15	95,2	94,1	97,1	98,6	85,8	60,5	64,6	56,4	59,2	68,7	68,6	61,6	75,15	98,6	54,6	44,0	
16	55,4	60,6	56,8	54,3	52,7	59,6	47,4	51,4	60,8	55,9	51,2	51,9	53,67	60,6	46,5	14,1	
17	45,7	46,9	54,9	76,2	75,7	62,7	56,1	38,0	46,1	86,3	87,4	93,1	64,82	94,2	38,0	56,2	
18	95,3	99,9	98,8	97,5	89,8	73,6	65,5	59,0	81,7	90,3	91,1	95,2	86,66	99,9	59,0	40,9	
19	93,1	95,2	99,1	86,4	96,0	80,7	54,4	89,7	92,5	94,4	95,3	96,7	89,24	99,1	50,4	48,7	
20	96,6	98,5	98,6	95,3	92,0	71,7	72,9	70,7	64,4	81,2	84,3	69,8	81,32	98,6	52,7	45,9	
21	70,8	70,1	61,2	54,5	51,9	53,0	56,6	53,3	79,7	89,7	92,6	94,2	69,41	97,5	48,2	49,3	
22	94,0	73,6	72,4	68,2	67,6	65,6	59,2	60,7	74,4	74,0	81,4	85,0	73,36	94,0	58,6	35,4	
23	92,8	96,7	99,0	95,5	85,0	75,9	64,3	71,0	75,4	87,3	85,7	85,9	84,28	99,0	64,3	31,7	
24	83,9	82,6	79,8	74,6	80,7	70,3	59,7	52,4	66,7	82,3	85,7	87,1	75,62	90,3	52,4	37,9	
25	91,1	87,7	78,6	80,8	63,6	58,8	35,6	35,3	50,0	54,3	79,2	72,6	64,87	91,1	33,2	57,9	
26	57,3	53,8	50,3	44,9	43,6	37,8	30,0	28,0	27,0	34,4	30,9	35,6	38,64	57,3	21,7	35,6	
27	33,5	32,8	31,5	34,7	32,8	32,1	25,3	32,2	38,3	38,6	64,3	80,5	40,19	80,5	25,3	55,2	
28	66,8	67,8	68,3	70,8	70,9	65,3	62,4	59,0	59,5	64,1	61,3	71,6	65,42	72,8	59,0	13,8	
29	66,1	69,9	77,0	71,7	65,3	58,7	59,2	58,8	62,7	60,9	62,9	68,1	65,13	77,0	56,3	20,7	
30	71,6	72,4	69,8	73,2	59,5	48,2	50,2	48,9	58,2	70,9	78,4	80,2	66,07	80,2	48,2	32,0	
31	84,1	88,2	95,2	89,5	84,0	79,0	75,0	69,4	79,0	82,1	80,5	82,0	81,93	95,2	69,4	25,8	
Medias das decadas	{ 1. ^a 2. ^a 3. ^a	77,25 78,54 73,82	73,66 79,95 72,33	73,46 80,32 71,19	74,04 80,29 68,95	71,67 75,64 64,08	59,58 63,71 58,61	56,94 62,53 52,50	55,50 61,95 51,73	55,94 66,16 60,99	68,33 76,82 67,15	74,10 80,96 72,99	78,78 73,61 65,90	89,19 89,76 84,99	49,84 51,55 48,78	39,35 38,21 36,21	
Medias do mez		76,45	75,22	74,87	74,25	70,26	60,57	57,17	56,24	61,03	70,65	75,92	78,00	69,26	87,88	50,02	37,87

Extremas do mez { Maxima 99,9 no dia 18 ás 3^h a. m.
Minima 21,7 no dia 26 ás 4^h p. m.
Variação 78,2

QUADRO DO VENTO E CHUVA

MARÇO 1893	Direcção do vento													Predomi- nante	Chuva em millimetros
	0 ^h ás 2 A. M.	2 ás 4	4 ás 6	6 ás 8	8 ás 10	10 ás 12	0 ^h ás 2 P. M.	2 ás 4	4 ás 6	6 ás 8	8 ás 10	10 ás 12			
1	SSE.	SSE.	SSE.	SSE.	SSE.	N.	V.	S.	C.	WNW.	WNW.	WNW.	SSE.	0,0	
2	SSW.	SE.	SSE.	SSE.	SSE.	SSE.	SE.	SSE.	V.	NNW.	NNW.	NNW.	SSE.	0,0	
3	SE.	SSE.	SSE.	SSE.	SSE.	SSE.	V.	WNW.	NW.	NW.	NW.	WNW.	SSE.	0,0	
4	WNW.	V.	NNW.	NNW.	NNW.	NW.	NW.	NW.	NW.	NW.	NNW.	NW.	NW.	0,0	
5	NW.	NNW.	NNW.	WNW.	V.	NNW.	NNW.	NE.	NE.	V.	NE.	E.	NNW.	0,0	
6	ESE.	E.	E.	E.	ENE.	ENE.	ENE.	NE.	V.	NNW.	N.	ENE.	ENE.	0,0	
7	ENE.	NE.	ESE.	ENE.	ENE.	NE.	ENE.	ENE.	ESE.	ESE.	ESE.	V.	ENE.	7,7	
8	V.	E.	ESE.	ESE.	E.	ESE.	ESE.	ESE.	ESE.	E.	E.	ESE.	ESE.	0,3	
9	ESE.	SE.	SE.	ESE.	V.	V.	V.	V.	NNW.	NNW.	NNW.	E.	V.	0,0	
10	SE.	E.	ENE.	ENE.	V.	ENE.	ENE.	ENE.	E.	E.	ESE.	SE.	ENE.	0,0	
11	SE.	SE.	NNW.	N.	E.	ENE.	SE.	SSE.	S.	SSE.	SSE.	SE.	V.	0,0	
12	SSE.	SE.	V.	ESE.	ESE.	SE.	SE.	ESE.	ESE.	SE.	SE.	SE.	SE.	3,0	
13	V.	SSE.	SSE.	SSE.	SSE.	SSE.	V.	SW.	W.	WSW.	SW.	SW.	SSE.	6,1	
14	WSW.	W.	W.	W.	W.	W.	WNW.	WNW.	WNW.	NW.	NNW.	NNW.	W.	2,0	
15	NNW.	NNW.	NNW.	NNW.	SSE.	V.	V.	NNE.	NE.	V.	V.	E.	V.	0,0	
16	E.	E.	E.	E.	ESE.	ESE.	ESE.	SE.	SE.	E.	E.	E.	E.	0,0	
17	E.	E.	SE.	SE.	SE.	ENE.	ENE.	ENE.	V.	V.	SSE.	SSE.	ENE-SSE.	0,6	
18	SE.	SE.	SE.	SW.	V.	V.	V.	WNW.	NNW.	NNE.	SSE.	SSE.	V.	10,2	
19	SE.	SSE.	SSE.	V.	SSE.	S.	SSE.	NNW.	NNW.	NNW.	NNE.	NNE.	V.	5,9	
20	S.	SSW.	SSE.	SSE.	SSE.	S.	S.	NW.	NNW.	V.	SE.	ESE.	V.	0,3	
21	ESE.	ESE.	ESE.	ESE.	ESE.	ESE.	SE.	ESE.	NNW.	NNW.	SSE.	C.	ESE.	0,0	
22	SSE.	SE.	V.	ENE.	V.	E.	NW.	NNW.	NNW.	NNW.	NNW.	NNW.	NNW.	0,0	
23	NNW.	NNW.	NNW.	V.	SE.	V.	WNW.	NW.	NW.	NW.	NW.	NW.	NW.	0,0	
24	NW.	V.	V.	V.	V.	W.	NW.	WNW.	NW.	NW.	NW.	NW.	NW.	0,0	
25	NW.	V.	E.	V.	SE.	ESE.	V.	V.	NW.	NW.	WNW.	SSE.	V.	0,0	
26	SE.	NE.	V.	ENE.	E.	ESE.	SE.	SE.	ESE.	ESE.	ESE.	ESE.	ESE.	0,0	
27	E.	ESE.	ESE.	ESE.	ESE.	ESE.	ESE.	ESE.	ESE.	ESE.	ESE.	ESE.	ESE.	0,7	
28	SE.	ESE.	ESE.	ESE.	ESE.	ESE.	ESE.	ESE.	ESE.	ESE.	ESE.	ESE.	ESE.	0,0	
29	ESE.	ESE.	ESE.	ESE.	ESE.	ESE.	ESE.	ESE.	ESE.	ESE.	ESE.	ESE.	ESE.	0,0	
30	ESE.	ESE.	ESE.	V.	ESE.	ESE.	SE.	V.	NW.	NW.	NW.	NW.	ESE.	0,0	
31	WNW.	WNW.	WNW.	WNW.	WNW.	WNW.	WNW.	WNW.	WNW.	WNW.	WNW.	WNW.	WNW.	0,0	

	Frequencia do vento																	Chuva em milli- metros	
	N.	NNE.	NE.	ENE.	E.	ESE.	SE.	SSE.	S.	SSW.	SW.	WSW.	W.	WNW.	NW.	NNW.	V.		C.
Primeira decada..	2	0	6	14	12	15	7	15	1	1	0	0	0	7	10	15	14	1	8,0
Segunda " ..	1	4	1	4	11	8	20	21	5	1	4	2	6	4	2	12	14	0	28,1
Terceira " ..	0	0	1	2	4	52	9	3	0	0	0	0	1	15	19	10	15	1	0,7
Mez.....	3	4	8	20	27	75	36	39	6	2	4	2	7	26	31	37	43	2	36,8

	Elementos medios e chuva total correspondentes a cada rumo																	
	N.	NNE.	NE.	ENE.	E.	ESE.	SE.	SSE.	S.	SSW.	SW.	WSW.	W.	WNW.	NW.	NNW.	V.	C.
Pressão atmospher.	—	—	—	750,11	745,79	742,92	745,47	754,50	—	—	—	—	750,08	746,16	754,36	750,83	—	—
Temperatura	—	—	—	14,48	17,73	15,71	14,32	13,51	—	—	—	—	12,26	14,13	13,36	12,34	—	—
T. do vap. atmosph.	—	—	—	7,36	8,13	7,39	8,13	8,96	—	—	—	—	8,92	9,81	9,16	7,96	—	—
Humidade relativa.	—	—	—	61,00	53,67	56,74	67,50	78,47	—	—	—	—	84,30	81,93	80,63	74,63	—	—
Quantidade de nuv.	—	—	—	6,6	10,0	7,4	10,0	5,7	—	—	—	—	8,8	10,0	5,2	7,9	—	—
Velocid. do vento..	—	—	—	15,3	26,2	37,0	20,0	9,1	—	—	—	—	7,0	7,3	11,8	8,8	—	—
Chuva total.....	0,5	2,3	—	—	0,6	8,9	5,5	6,5	—	3,2	1,1	—	2,5	3,7	—	2,0	—	—

QUADRO DO VENTO

Março 1893	Velocidade em kilometros																								Media diurna	Maxima diurna
	1 ^h A. M.	2	3	4	5	6	7	8	9	10	11	12	1 ^h P. M.	2	3	4	5	6	7	8	9	10	11	12		
1	8	9	7	7	6	7	13	18	16	11	9	5	3	9	5	1	0	0	7	5	6	2	4	4	6,7	18
2	1	5	7	8	8	7	8	8	6	3	9	7	8	7	3	1	4	10	20	11	1	3	3	8	6,5	20
3	6	9	4	4	5	6	8	5	3	5	15	7	3	10	7	4	15	21	19	5	4	7	6	8	7,7	21
4	3	7	4	4	9	5	2	9	2	9	16	28	31	36	36	37	37	33	32	18	24	25	22	10	18,3	37
5	11	23	21	20	6	4	5	2	5	10	21	19	11	14	17	16	8	19	7	2	1	3	4	3	10,5	23
6	5	9	16	11	5	9	6	5	8	14	22	31	17	23	15	16	12	5	8	7	6	6	7	6	11,2	31
7	14	16	22	20	15	12	14	11	14	17	24	25	35	44	35	35	40	62	34	45	27	7	12	6	24,4	62
8	0	12	50	69	67	73	63	58	41	59	45	30	38	25	21	17	14	20	27	21	11	7	5	14	32,8	73
9	0	3	4	5	6	2	6	14	4	1	6	11	11	3	8	9	21	19	14	6	4	2	3	3	6,9	21
10	3	4	7	7	9	15	18	19	7	5	8	18	16	14	4	2	9	15	12	9	11	17	15	6	10,4	18
11	6	8	9	9	9	4	2	5	14	25	28	26	37	25	29	18	12	17	28	28	31	20	36	22	18,7	37
12	22	33	23	20	7	11	23	23	34	26	24	20	18	18	8	31	31	23	18	15	10	12	19	11	20,0	34
13	6	15	13	12	27	19	20	24	25	28	27	25	26	10	13	14	13	14	10	8	9	6	3	7	15,6	28
14	8	5	5	3	2	3	2	1	2	3	5	18	7	13	14	16	16	14	9	6	6	4	3	4	7,0	16
15	1	4	7	4	3	6	8	7	7	5	1	5	2	4	6	6	7	7	8	6	7	3	11	2	5,3	11
16	26	33	21	32	32	35	31	40	38	32	30	17	17	16	16	15	11	11	15	24	28	35	35	39	26,2	40
17	39	49	50	40	24	11	18	23	14	26	37	27	23	38	33	25	12	12	5	0	1	3	4	4	21,6	50
18	3	9	12	15	7	7	3	3	3	2	1	5	4	2	8	17	24	15	9	12	2	2	2	6	7,1	24
19	6	1	5	4	1	1	3	5	3	5	2	5	4	8	24	14	10	8	7	7	2	0	0	1	5,2	24
20	2	2	1	1	3	4	3	4	5	7	13	21	16	15	17	12	14	9	5	13	8	17	40	37	11,2	40
21	14	31	23	32	47	40	49	47	53	26	24	35	22	23	14	13	17	17	14	6	2	2	0	0	23,0	53
22	2	5	11	7	3	3	4	2	3	10	5	6	7	6	11	12	15	14	14	12	6	6	3	5	7,2	15
23	4	1	2	2	1	1	4	3	3	3	6	7	13	16	34	28	20	14	12	5	6	13	12	6	9,0	34
24	6	2	4	3	3	8	6	3	5	5	7	11	11	9	9	16	29	28	15	6	2	2	1	1	8,0	29
25	0	5	7	3	5	5	7	6	3	5	5	10	5	5	4	6	22	16	9	7	4	2	6	7	6,4	22
26	7	8	6	3	2	6	12	13	26	33	26	21	31	32	29	38	36	27	25	24	24	20	25	21	20,6	38
27	29	32	41	41	46	47	56	60	58	57	65	66	60	65	55	58	65	52	70	65	70	93	67	66	57,7	93
28	57	53	46	27	40	50	54	52	57	59	48	40	45	55	61	58	76	70	68	66	81	65	67	66	55,7	81
29	57	56	64	60	60	80	71	69	59	55	56	50	40	45	50	58	56	46	40	50	41	29	27	40	52,5	80
30	27	15	8	28	25	26	19	7	15	26	22	13	8	5	7	26	34	26	16	3	8	5	2	1	15,5	34
31	1	1	1	6	0	3	2	0	5	10	10	9	18	20	11	24	21	11	10	6	3	0	3	1	7,3	24

Medias das decadas e do mez

1.ª decada	5,1	9,7	14,2	15,5	13,6	14,0	14,3	14,9	10,6	13,4	17,5	18,1	17,3	18,5	15,1	13,8	16,0	20,4	18,0	12,9	9,5	7,9	8,1	6,8	13,5	32,4
2.ª " "	11,9	15,9	14,6	14,0	11,5	10,1	11,3	13,5	14,5	15,9	16,8	16,9	15,4	14,9	16,8	16,8	15,0	12,8	11,4	11,9	10,4	10,2	15,3	13,3	13,8	30,4
3.ª " "	18,5	19,0	19,4	19,3	21,1	24,5	25,8	23,8	26,1	26,3	24,9	24,4	23,6	25,5	25,9	30,6	35,5	29,2	26,6	22,7	22,4	21,5	19,4	19,5	24,0	45,9
Mez.....	12,1	14,9	16,2	16,3	15,6	16,5	17,4	17,6	17,4	18,8	19,9	20,0	18,9	19,8	19,5	20,7	22,6	21,1	18,9	16,1	14,4	13,5	14,4	13,4	17,3	36,5

	Kilometros percorridos	Velocidade media	Velocidade maxima	Ventos predominantes
1.ª decada	3:252	13,5	73 kilometros (ESE.) no dia 8	ESE e NNW.
2.ª " "	3:311	13,8	50 " (E.) " 17	SSE.
3.ª " "	6:332	24,0	93 " (ESE.) " 27	ESE.
Mez	12:895	17,3	93 " (ESE.) " 27	ESE.

Dias de vento muito fraco	2	Dias de vento fresco	2
" fraco	15	" forte	1
" moderado	9	" muito forte	2

Dia mais ventoso	27	Dia menos ventoso	19
------------------	----	-------------------	----

QUADRO COMPLEMENTAR

MARÇO 1893	Temperaturas limites em graus centesimae				Chuva em millim.	Evaporação em millim.	Ozone em graus		Quantidade de nuvens			
	Maxima		Minima				9h A. M.	9h P. M.	9 horas a. m.		Meio dia	
	Ao sol	Na relva	Na relva	No espelho parabolico					0 a 10	Configuração	0 a 10	Configuração
1	40,6	25,3	6,4	8,2	0,4	0,8	6	3	10,0	C.	10,0	C., C-Ni.
2	49,3	29,3	3,0	5,6	0,0	1,8	4	4	2,0	Ci., Ci-C.	0,0	—
3	50,8	31,9	3,0	6,2	0,0	4,6	4	5	2,0	Ci-C., Ci-St.	3,0	Ci., Ci-C., Ci-St.
4	49,4	25,0	2,6	4,9	0,0	5,6	3	8	7,0	Nevoeiro.	7,0	C.
5	48,5	25,3	0,6	1,8	0,0	3,6	6	7	3,0	Ci., C., Ci-C.	10,0	C., Ci-C., C-Ni., e.
6	53,9	28,8	1,9	3,7	0,0	3,3	6	5	3,0	C., Ci-C., C-St.	3,0	C., Ci-C.
7	24,1	14,0	4,2	6,7	0,0	6,4	7	9	10,0	C., C-St., C-Ni.	10,0	C., C-St., C-Ni.
8	48,0	23,3	8,0	(8,7)	8,0	7,5	9	7	7,0	C., Ci-C., C-St.	4,0	C., Ci-C., Ci-St., C-St.
9	56,3	33,1	2,5	6,3	0,0	7,2	5	5	1,0	Ci., Ci-C., Ci-St.	5,0	Ci., Ci-C., Ci-St.
10	49,8	25,1	5,0	8,7	0,0	6,9	5	4	10,0	Ci., C., Ci-C., Ci-St.	9,0	Ci., C., Ci-C., Ci-St., C-St.
11	57,9	24,1	—	—	0,0	7,3	5	4	5,0	Ci., Ci-C., Ci-St.	10,0	Ci., C., Ci-C., C-St.
12	33,7	21,1	8,1	10,7	0,0	8,5	8	5	10,0	C., C-St., C-Ni.	10,0	C., C-St., C-Ni.
13	54,8	28,1	9,2	(8,7)	4,3	3,4	8	8	10,0	C., Ni., C-St., C-Ni.	10,0	C., Ci-C., C-St., C-Ni., e.
14	46,4	26,8	8,2	(9,6)	4,8	3,6	4	5	10,0	C., C-Ni., e.	10,0	C., Ni., Ci-C., C-Ni.
15	49,6	30,3	2,1	4,6	2,0	3,0	4	5	10,0	C., Ci-C., C-St.	10,0	C., Ci-C., C-St.
16	53,8	27,4	9,7	11,7	0,0	6,4	6	6	10,0	Ci., C., Ci-C., C-St.	10,0	C., Ci-C., Ci-St., C-St.
17	55,8	29,1	12,4	12,8	0,6	4,0	6	5	10,0	C., Ni., C-Ni.	10,0	C., Ci-C., C-St., C-Ni.
18	55,3	36,3	8,2	(10,6)	7,6	6,2	4	5	10,0	C., Ci-C., C-Ni.	7,0	C.
19	51,8	33,1	6,2	(8,7)	2,6	2,8	4	4	10,0	Nevoeiro.	10,0	C., Ni., Ci-C., C-Ni.
20	54,7	32,2	10,7	(10,9)	6,2	3,1	2	5	10,0	C., Ci-C., C-Ni.	10,0	C., Ni., C-St., C-Ni.
21	59,0	31,1	9,8	11,0	0,0	5,7	8	6	8,0	Ci., C., Ci-C., Ci-St., C-St.	5,0	C., Ci-C., C-St.
22	56,5	34,3	5,9	8,2	0,0	4,4	4	5	9,0	Ci., C., Ci-C., Ci-St.	10,0	C., Ci-C., C-Ni.
23	55,8	33,1	7,6	9,2	0,0	3,8	2	6	9,0	C., Ci-C.	6,0	C.
24	55,3	34,3	8,2	8,9	0,0	3,6	4	4	0,0	Ci., Ci-C., pelo hor.	4,0	C.
25	53,5	33,0	4,1	8,4	0,0	5,2	4	4	0,0	—	1,0	C.
26	53,1	26,7	4,0	7,7	0,0	7,4	7	4	0,0	C-St. no hor. a W.	2,0	Ci-C., Ci-St.
27	59,0	24,4	8,3	12,0	0,0	14,0	5	5	10,0	C., Ci-C., C-St.	10,0	C., Ci-C., C-St.
28	52,9	22,0	10,8	(10,7)	0,7	13,2	8	9	10,0	Ci., C., Ni., Ci-C., C-Ni.	10,0	Ci., C., Ci-C., C-St., C-Ni.
29	54,8	27,2	11,2	11,6	0,0	10,0	9	9	10,0	C., C-St., C-Ni.	7,0	C., Ci-C., C-Ni.
30	62,0	38,1	11,5	12,8	0,0	8,3	7	5	2,0	Ci., C., Ci-C., Ci-St.	7,0	C., Ci-St., C-Ni.
31	55,8	32,8	7,5	9,7	0,0	6,3	4	6	10,0	C.	10,0	C.
Medias das decadas	1.ª 47,07	26,11	3,72	6,08	—	4,8	5,5	5,7	5,5		6,1	
	2.ª 51,38	28,85	8,31	9,81	—	4,8	5,1	5,2	9,5		9,7	
	3.ª 56,15	30,64	8,08	10,02	—	7,4	5,6	5,7	6,2		6,5	
Medias do mez	51,68	28,60	6,70	8,64	—	5,7	5,4	5,5	7,0		7,4	

Extremas do mez	Temperaturas		Chuva	Evaporação
	{ Maxima: ao sol..... 62,0 no dia 30;	na relva... 38,1 no dia 30	8,0 no dia 8	14,0 no dia 27.
	{ Minima: no espelho.. 1,8 " 5;	na relva... -0,6 " 5	0,8 " 1.

QUADRO COMPLEMENTAR

Quantidade de nuvens						MARÇO 1893		
3 horas p. m.		6 horas p. m.		9 horas p. m.				
0 a 10	Configuração	0 a 10	Configuração	0 a 10	Configuração			
9,0	C.	6,0	Ci., C., Ci-C., Ci-St.	5,0	Ci., Ci-C., Ci-St.	1		
0,0	—	0,0	—	0,0	—	2		
6,0	Ci., Ci-C., Ci-St.	5,0	Ci., Ci-C., Ci-St., C-St.	7,0	Ci., Ci-C., Ci-St.	3		
7,0	Ci., C., Ci-C.	4,0	C., Ci-C.	4,0	C.	4		
8,0	C., Ni., Ci-C., C-Ni.	10,0	C., Ni., Ci-C., C-Ni.	0,5	C-St.	5		
3,0	C., Ci-C.	0,5	Ci., Ci-St.	0,0	—	6		
10,0	C., C-St., C-Ni.	10,0	C., Ni., C-Ni.	10,0	Ni.	7		
10,0	Ci., C., Ci-C., C-St., C-Ni.	10,0	Ci., C., Ci-C., C-St., C-Ni.	3,0	C-St.	8		
9,0	Ci., C., Ci-C., Ci-St., C-St.	4,0	Ci., C., Ci-C., Ci-St.	0,0	—	9		
10,0	Ci., C., Ci-C., C-St.	7,0	Ci., C., Ci-C., Ci-St., C-St.	3,0	C-St.	10		
10,0	C., Ci-C., C-St.	10,0	C., Ci-C., C-St.	10,0	C., C-St., C-Ni., c.	11		
10,0	C., Ci-C., C-St., C-Ni.	10,0	C., Ni., C-St., C-Ni.	10,0	Ni.	12		
10,0	C., Ni., C-Ni.	10,0	C., Ni., Ci-C., C-Ni.	10,0	C., C-Ni.	13		
10,0	Ci., C., Ci-C., C-St.	10,0	C., Ci-C., C-St., C-Ni.	4,0	C., C-St.	14		
7,0	Ci., C., Ci-C., Ci-St., C-St.	10,0	Toldado.	10,0	Toldado.	15		
10,0	C., Ci-C., C-St.	10,0	C., Ci-C., C-St., C-Ni.	10,0	C., C-St., C-Ni.	16		
9,0	Ci., C., Ci-C., C-St.	9,0	Ci., C., Ci-C., C-St., C-Ni.	3,0	C., C-St.	17		
8,0	C., Ci-C., C-St., C-Ni.	10,0	C., Ni., Ci-C., C-Ni.	10,0	C., C-Ni., c.	18		
10,0	C., Ni., C-Ni.	10,0	C., Ci-C., C-St., C-Ni.	10,0	C., Ci-C., C-Ni.	19		
6,0	C., Ci-C., C-St.	9,0	C., Ci-C., C-St., C-Ni.	6,0	C., C-Ni.	20		
10,0	C., Ci-C., C-St., C-Ni.	10,0	C., Ci-C., C-St., C-Ni., c.	10,0	C.	21		
9,0	C., C-Ni.	10,0	Ci., Ci-C., C-Ni.	10,0	C.	22		
9,0	C., Ci-C., C-Ni.	9,0	C., Ci-C.	10,0	C.	23		
5,0	C., C-Ni.	4,0	C.	0,5	C.	24		
2,0	C.	2,0	C.	0,0	Ci., Ci-St.	25		
5,0	Ci., C., Ci-C., C-St.	6,0	Ci., C., Ci-C., C-St.	0,0	Ci-C. a W.	26		
10,0	C., C-St., C-Ni.	10,0	C., C-St., C-Ni.	10,0	C., C-Ni.	27		
8,0	Ci., C., Ci-C., C-St.	10,0	C., Ci-C., C-St., C-Ni.	10,0	Ci., C., Ni., Ci-C., C-Ni.	28		
9,0	C., Ni., C-Ni.	10,0	C., Ni., C-St., C-Ni.	10,0	C., Ci-C.	29		
7,0	C., C-Ni.	6,0	Ci., C., Ci-C., Ci-St.	4,0	Ci-C., C-St.	30		
10,0	C.	10,0	C., C-St., C-Ni.	10,0	C.	31		
				Total da	Chuva	Evap.	Num. de dias	
7,2		5,3		2,9	1.ª decada	8,4	47,7	limpos 2
9,0		9,8		8,3	2.ª "	28,1	48,3	de nuv. 15
7,6		7,9		6,8	3.ª "	0,7	81,9	cobert. 14
7,9		7,7		6,0	Mez	37,2	177,9	

Dias em que houve chuva ou chuvisco • ● • 7, 8, 12, 13, 14, 17, 18, 20 e 27.
 • nevoeiro • ≡ • 4 e 19.
 • orvalho • ∩ • 2, 3, 24 e 31.
 • trovões..... • ⚡ • 5, 18 e 19.

Dias em que houve relampagos..... • ⚡ • 17.
 » arco-iris • ∩ • 17.
 » vento forte..... • ≡ • 17 e 21.
 » vento muito forte . • ≡1 • 7.
 » vento violento..... • ≡2 • 8, 27, 28 e 29.

BRILHO DO SOL

Registrador Jordan

MARÇO 1893	5 ^h às 6 A. M.	6 às 7	7 às 8	8 às 9	9 às 10	10 às 11	11 às 12	12 ^h à 1 P. M.	1 às 2	2 às 3	3 às 4	4 às 5	5 às 6	6 às 7	Total
	h m	h m	h m	h m	h m	h m	h m	h m	h m	h m	h m	h m	h m	h m	h m
1	—	—	—	—	—	—	—	0 5	0 9	0 6	0 18	1	0 43	—	1 51
2	—	0 15	1	1	1	1	1	1	1	1	1	1	—	—	10 45
3	—	0 28	1	1	1	1	1	1	1	1	1	1	—	—	10 28
4	—	—	0 1	0 29	1	0 56	0 38	1	0 30	1	1	1	0 45	—	7 49
5	—	0 15	0 40	1	1	1	0 26	—	0 52	0 19	0 43	0 13	—	—	6 28
6	—	0 45	1	1	1	1	1	0 47	1	1	1	1	0 45	—	10 17
7	—	—	—	—	—	—	—	—	—	—	—	—	—	—	0 0
8	—	—	0 37	1	1	1	0 54	1	0 13	—	—	—	—	—	5 44
9	—	0 45	1	1	1	1	1	1	1	0 30	1	1	0 45	—	10 0
10	—	—	—	0 30	1	1	1	1	1	1	—	—	—	—	6 30
11	—	0 45	1	1	1	0 42	0 42	0 20	0 48	0 4	—	—	—	—	5 51
12	—	—	—	—	—	—	—	—	—	—	—	—	—	—	0 0
13	—	0 45	0 8	0 5	1	0 52	1	—	—	—	—	—	—	—	3 20
14	—	—	0 30	0 37	0 35	0 24	—	1	1	1	0 45	—	—	—	5 51
15	—	—	1	1	1	1	1	1	1	1	1	—	—	—	9 0
16	—	0 3	0 30	0 50	0 38	1	0 45	0 30	1	0 45	0 41	—	—	—	5 42
17	—	—	—	—	0 45	—	0 41	0 43	1	1	—	0 31	0 7	—	3 47
18	—	0 40	0 45	—	0 45	0 33	0 45	0 48	0 32	0 45	0 45	0 40	—	—	5 58
19	—	—	0 45	0 45	1	1	0 37	0 4	0 25	0 20	—	—	—	—	4 53
20	—	0 4	0 43	0 9	0 21	0 56	0 2	—	0 15	1	1	0 45	—	—	5 15
21	—	—	0 55	0 32	—	0 9	0 46	0 43	0 24	0 8	0 5	—	—	—	3 42
22	—	0 30	0 52	1	0 25	0 45	—	0 9	0 37	0 43	0 7	—	—	—	4 8
23	—	0 3	0 22	0 28	1	0 26	0 44	0 43	0 28	0 54	0 28	0 25	—	—	6 4
24	—	0 30	1	1	1	1	1	1	0 54	0 43	0 45	0 53	0 30	—	10 45
25	—	0 49	1	1	1	1	1	1	1	1	1	1	0 30	—	11 19
26	—	0 35	1	1	1	1	1	1	1	1	0 55	1	0 30	—	11 0
27	—	0 45	1	0 50	0 28	0 46	0 32	0 28	0 31	—	—	—	—	—	5 20
28	—	—	—	0 37	0 37	0 4	0 1	0 26	1	1	0 45	—	—	—	4 30
29	—	—	—	0 46	0 52	1	0 56	0 55	0 30	0 37	0 7	—	—	—	5 43
30	—	0 43	0 57	1	1	0 42	0 28	0 36	0 32	0 47	0 32	1	0 30	—	8 47
31	—	0 45	0 20	0 23	0 25	—	—	0 41	0 39	0 7	—	—	—	—	2 50
Total	0 0	6 55	17 35	20 4	22 21	20 45	17 57	17 55	20 49	18 48	14 26	12 27	3 5	0 0	192 4

MARÇO DE 1893

Estado geral do tempo e notas

Dia	1	Coberto até ao meio dia e muitas nuvens de tarde; agradável.
»	2	Algumas nuvens de manhã; muito bom tempo.
»	3	Nuvens todo o dia; muito agradável.
»	4	Nevoeiro de manhã; poucas nuvens de tarde; vento frio.
»	5	Nuvens de trovoadas todo o dia; trovões a N. pelas 7 horas da tarde.
»	6	Nuvens durante o dia e limpo ao anoitecer; vento frio de manhã.
»	7	Coberto; chuva das 7 ^h da tarde às 10 da noite.
»	8	Muitas nuvens; chuvisco de madrugada; vento forte e por vezes violento das 4 às 6 ^h da manhã.
»	9	Muitas nuvens de dia, limpo ao anoitecer; muito agradável.
»	10	Muitos nuvens; ameno.
»	11	Coberto com aspecto de chuva do meio dia em diante.
»	12	Coberto; pequeno aguaceiro da 1 para às 2 da tarde e chuva seguida das 8 às 10 da noite.
»	13	Coberto; chuva da 1 às 4 da madrugada, das 2 às 4 da tarde e das 10 á meia noite.
»	14	Coberto durante o dia; chuva das 11 horas para o meio dia.
»	15 e 16	Geralmente coberto; muito agradável.
»	17	Coberto de manhã e muitas nuvens de tarde; chuva miuda das 6 às 9 ^h da manhã; relampagos ao anoitecer; quente.
»	18	Muitas nuvens; trovoadas de madrugada; chuva das 2 ^h às 4 da manhã e das 5 da tarde às 8 da noite.
»	19	Coberto; nevoeiro de manhã; trovoadas a NW á 1. ^h 35 ^m da tarde e chuva das 3 para às 4 horas.
»	20	Coberto até ao meio dia e muitas nuvens de tarde; chuvisco das 5 para as 6 ^h da manhã; relampagos ás 8 ^h 30 ^m da noite.
»	21	Muitas nuvens de manhã e coberto de tarde.
»	22 e 23	Geralmente coberto; orvalho de manhã no dia 23.
»	24	Nuvens dispersas; orvalho ao anoitecer.
»	25	Poucas nuvens dispersas durante o dia e limpo de noite.
»	26	Poucas nuvens; tempo secco.
»	27-29	Coberto; vento forte e por vezes violento.
»	30	Nuvens; agradável.
»	31	Coberto com aspecto de chuva; orvalho de manhã.

PRESSÃO ATMOSPHERICA EM MILLIMETROS

ABRIL 1893	A. M.						P. M.						Media diurna	Maxima absoluta	Minima absoluta	Varia- ção maxima	
	1 ^h	3 ^h	5 ^h	7 ^h	9 ^h	11 ^h	1 ^h	3 ^h	5 ^h	7 ^h	9 ^h	11 ^h					
1	746,7	746,0	745,9	746,5	747,5	748,7	748,1	747,9	748,4	749,3	750,0	750,4	747,98	750,4	745,9	4,5	
2	49,9	49,0	49,0	49,5	49,9	49,2	47,7	46,9	46,9	47,0	47,1	47,2	48,20	49,9	46,7	3,2	
3	47,0	46,9	47,1	48,2	48,9	48,8	48,9	48,3	48,7	49,6	49,8	49,8	48,52	49,8	46,9	2,9	
4	49,6	49,5	49,4	49,9	50,1	50,0	50,0	50,0	50,2	50,9	51,2	51,3	50,20	51,3	49,4	1,9	
5	51,4	51,6	51,7	52,5	53,5	53,5	53,3	53,0	53,0	53,1	53,6	52,9	52,80	53,6	51,4	2,2	
6	51,8	50,7	50,2	50,0	50,0	49,2	48,3	47,5	47,4	47,2	47,4	47,1	48,82	51,8	47,0	4,8	
7	47,1	47,2	47,5	48,8	49,5	49,7	49,3	48,7	48,2	48,1	48,3	48,4	48,47	49,8	47,1	2,7	
8	49,2	49,0	49,6	50,3	49,9	49,6	49,0	48,8	48,9	49,0	48,9	48,2	49,18	51,3	47,7	3,6	
9	47,4	47,3	47,5	47,6	48,2	48,0	47,1	46,6	47,5	47,1	47,4	46,4	47,30	48,0	46,3	1,7	
10	45,2	45,2	45,3	45,7	45,7	45,4	45,1	45,0	45,3	45,7	46,6	46,6	45,58	46,6	44,8	1,8	
11	746,6	746,7	746,8	747,6	748,5	748,9	748,7	748,8	749,5	750,0	751,4	751,4	748,86	751,5	746,6	4,9	
12	51,4	51,2	51,8	52,0	53,7	53,5	53,0	52,6	53,3	54,0	54,4	54,3	52,96	54,4	51,2	3,2	
13	53,1	52,4	52,5	52,9	52,9	51,8	50,9	50,5	50,7	51,5	51,9	51,8	51,86	53,1	50,4	2,7	
14	51,4	51,4	51,3	51,8	52,0	51,4	51,0	50,6	51,1	51,5	52,6	52,7	51,56	52,7	50,6	2,1	
15	52,2	52,7	53,5	54,1	54,4	54,8	54,0	53,6	54,5	54,5	56,0	56,0	54,28	56,0	52,2	3,8	
16	55,7	55,7	55,3	56,1	56,3	56,3	55,3	54,4	54,3	54,6	55,1	54,6	55,25	56,4	54,2	2,2	
17	54,2	53,6	53,2	53,3	53,4	52,7	51,9	50,9	50,4	50,0	50,4	50,2	51,92	54,2	50,0	4,2	
18	49,0	48,4	47,6	47,6	48,6	48,1	48,1	47,0	46,8	47,1	47,4	46,7	47,61	49,0	46,6	2,4	
19	46,6	45,7	45,3	45,3	45,3	44,5	44,3	43,2	43,3	43,6	43,9	44,4	44,55	46,6	42,8	3,8	
20	44,7	44,6	44,1	44,7	45,1	45,0	44,7	44,5	45,0	44,9	46,2	45,8	44,97	46,2	44,1	2,1	
21	745,0	744,5	744,9	745,1	745,3	744,9	744,6	744,7	745,0	745,7	747,0	747,6	745,45	747,7	744,5	3,2	
22	47,4	47,4	48,7	49,6	50,6	51,1	50,7	50,7	51,1	51,6	52,0	52,1	50,36	52,1	47,4	4,7	
23	51,6	51,1	50,7	50,6	50,4	49,5	48,2	47,1	47,0	46,9	46,3	45,1	48,53	51,6	44,6	7,0	
24	44,2	43,4	42,2	41,7	41,3	42,1	42,8	41,8	42,5	43,3	44,2	44,3	42,77	44,3	41,3	3,0	
25	44,2	43,9	43,8	44,3	43,2	42,6	41,7	40,7	41,3	41,4	41,9	41,7	42,47	44,3	40,4	3,9	
26	41,7	41,5	41,6	42,2	42,1	42,3	42,0	41,4	41,7	41,5	42,5	42,5	41,94	42,6	41,2	1,4	
27	42,2	42,0	41,7	42,1	42,5	42,6	42,3	41,8	41,8	42,3	42,9	42,8	42,25	42,9	41,7	1,2	
28	42,9	42,9	43,4	44,4	44,5	44,4	44,4	43,8	43,8	44,6	45,8	46,4	44,35	46,5	42,8	3,7	
29	46,6	46,7	47,0	48,0	48,8	49,2	49,0	48,6	49,2	49,3	50,3	50,8	48,70	50,8	46,6	4,2	
30	50,4	50,2	50,6	51,7	52,0	51,9	51,2	50,6	50,5	50,3	51,8	51,5	51,11	52,0	50,2	1,8	
—	—	—	—	—	—	—	—	—	—	—	—	—	—	—	—	—	
Medias das decadas	1. ^a	748,53	748,24	748,32	748,90	749,32	749,21	748,68	748,27	748,45	748,70	749,03	748,83	748,70	750,25	747,32	2,93
	2. ^a	50,49	50,24	50,14	50,54	51,02	50,35	50,19	49,61	49,89	50,47	50,93	50,79	50,38	52,01	48,87	3,12
	3. ^a	45,62	45,36	45,46	45,97	46,07	46,06	45,69	45,12	45,39	45,69	46,47	46,48	45,79	47,48	44,07	3,41
Medias do mez	748,21	747,95	747,97	748,47	748,80	748,54	748,49	747,67	747,91	748,49	748,81	748,70	748,29	749,91	746,75	3,15	
Periodos de cinco dias	1-5	6-10	11-15	16-20	21-25	26-30	Extremas										
Pressão media.....	749,54	747,87	751,90	748,86	745,92	745,67	do										
							mez										
							Maxima absoluta.. 756,4 no dia 16 ás 10 ^h a. m.										
							Minima " .. 740,4 " 25 ás 4 ^h p. m.										
							Variação maxima.. 16,0										

TEMPERATURA EM GRAUS CENTESIMAES

ABRIL — 1893	1 ^h A. M.	3 ^h	5 ^h	7 ^h	9 ^h	11 ^h	1 ^h P. M.	3 ^h	5 ^h	7 ^h	9 ^h	11 ^h	Media diurna	Maxima absoluta	Minima absoluta	Varia- cao maximo	
1	13,6	13,3	13,2	13,8	14,8	17,3	17,6	16,9	17,1	15,3	14,2	13,0	14,99	18,9	12,6	6,3	
2	12,0	11,6	11,0	11,0	13,0	17,4	19,5	18,8	18,2	14,8	12,4	9,8	14,00	20,4	9,0	11,4	
3	8,8	7,8	7,0	8,1	10,5	13,3	13,8	14,5	13,4	10,6	10,7	11,0	10,83	15,1	6,4	8,7	
4	10,4	10,6	10,8	10,8	12,8	13,0	12,1	12,7	12,5	11,9	11,8	11,6	11,70	14,8	10,0	4,8	
5	11,2	11,2	10,8	11,3	12,3	14,0	14,5	15,4	14,8	12,1	11,3	10,3	12,37	15,8	9,8	6,0	
6	9,0	8,6	8,2	9,4	13,2	16,0	18,5	20,3	19,7	16,7	15,5	15,3	14,33	20,9	7,7	13,2	
7	14,7	14,2	14,0	14,7	16,2	18,2	17,9	19,5	20,6	18,8	17,0	16,2	16,76	20,7	12,9	7,8	
8	13,1	12,4	12,7	15,7	14,7	18,9	20,7	20,5	21,4	18,3	18,8	18,4	17,33	22,2	11,9	10,3	
9	18,4	17,4	16,3	16,0	16,2	16,6	17,2	19,3	18,0	15,7	14,0	13,6	16,32	19,6	13,4	6,2	
10	12,8	12,4	12,6	12,8	14,8	17,3	19,0	19,6	18,0	16,2	15,8	15,5	15,64	20,1	12,4	7,7	
11	15,2	15,0	14,5	14,8	16,6	19,6	22,0	22,8	20,7	16,7	15,2	13,8	17,26	24,0	13,5	10,5	
12	13,1	12,5	11,4	12,1	16,7	18,8	19,2	19,7	17,7	15,8	14,9	13,9	15,48	20,8	10,9	9,9	
13	12,9	11,7	10,3	11,4	14,7	17,1	18,8	18,6	16,5	15,2	14,7	13,7	14,68	20,4	9,9	10,5	
14	13,7	13,0	13,2	13,3	15,7	18,1	19,9	20,1	19,0	15,4	14,3	13,3	15,77	21,6	12,4	9,2	
15	12,6	11,8	10,8	11,8	14,9	18,2	21,3	21,5	20,2	17,8	15,4	14,0	15,90	23,4	10,8	12,6	
16	13,1	12,1	12,6	14,1	19,3	22,0	23,7	23,6	23,1	19,3	18,8	15,2	18,17	25,9	10,9	15,0	
17	14,0	13,7	12,7	13,9	18,3	22,4	23,9	24,9	22,7	19,2	18,5	17,2	18,55	25,6	12,2	13,4	
18	15,8	14,7	16,0	17,2	18,5	18,7	22,0	21,4	16,4	14,8	14,7	14,3	17,08	22,6	14,0	8,6	
19	14,2	13,4	13,6	14,1	16,7	19,3	15,2	19,9	18,8	15,6	15,1	12,7	15,65	20,6	10,8	9,8	
20	10,8	10,4	10,6	10,8	12,7	13,3	17,8	19,8	14,9	13,6	13,2	13,5	13,58	20,0	9,7	10,3	
21	13,3	13,9	13,4	14,0	16,2	17,9	18,6	18,3	15,7	14,9	14,2	13,7	15,15	20,1	12,4	7,7	
22	13,2	13,2	12,2	13,4	15,2	14,8	18,0	17,8	17,3	15,1	14,2	13,0	14,82	18,6	11,6	7,0	
23	11,8	10,6	9,6	11,0	15,1	19,7	21,4	22,0	19,3	16,0	15,1	13,7	15,58	23,5	8,3	15,2	
24	13,1	12,7	12,4	15,2	17,2	15,6	11,1	15,8	15,4	13,6	12,2	11,8	13,76	17,8	10,3	7,5	
25	11,6	11,9	12,3	13,5	16,2	18,4	19,5	19,3	13,8	13,7	14,2	13,6	14,92	20,6	10,9	9,7	
26	13,6	14,0	14,0	13,5	15,8	16,4	17,0	18,6	17,0	15,7	13,8	14,2	15,32	20,4	13,1	7,3	
27	14,2	13,4	13,5	14,0	17,0	19,0	21,0	19,6	19,4	17,4	16,1	14,5	16,57	21,7	12,9	8,8	
28	13,1	11,9	11,5	12,2	14,2	17,0	20,3	20,9	20,5	16,8	15,8	14,8	15,80	21,7	11,0	10,7	
29	14,0	11,6	12,6	14,4	17,8	20,6	22,3	22,5	21,6	18,2	16,7	15,3	17,27	23,1	10,9	12,2	
30	13,9	13,9	13,2	13,4	17,9	21,5	22,5	24,3	22,7	18,7	17,8	16,0	17,96	25,2	12,1	13,1	
—	—	—	—	—	—	—	—	—	—	—	—	—	—	—	—	—	
Medias	(1. ^a) 12,40	11,95	11,66	12,36	13,85	16,20	17,08	17,75	17,37	15,04	14,15	13,47	14,43	18,85	10,61	8,24	
das		(2. ^a) 13,54	12,83	12,57	13,35	16,41	18,75	20,38	21,43	19,00	16,34	15,48	14,16	16,21	22,49	11,51	10,98
decadas		(3. ^a) 13,18	12,71	12,47	13,46	16,26	18,09	19,17	19,91	18,27	16,01	15,01	14,06	15,71	21,27	11,35	9,92
Medias do mez	13,04	12,50	12,23	13,06	15,51	17,68	18,88	19,70	18,21	15,80	14,88	13,90	15,45	20,87	11,16	9,71	
Periodos de cinco dias	1-5	6-10	11-15	16-20	21-25	26-30	Extremas		{ Maxima absoluta... 25,9 no dia 16.								
Temperatura media...	12,78	16,08	15,82	16,64	14,85	16,58	do		{ Minima " ... 6,4 " 3.								
							mez		{ Variação maxima.. 19,5								

TENSÃO DO VAPOR ATMOSPHERICO EM MILLIMETROS

ABRIL — 1893	1 ^h A. M.	3 ^h	5 ^h	7 ^h	9 ^h	11 ^h	1 ^h P. M.	3 ^h	5 ^h	7 ^h	9 ^h	11 ^h	Media diurna	Maxima diurna	Minima diurna	Varia- ção diurna
1	8,89	8,81	9,00	9,16	9,34	8,57	8,26	9,15	9,86	10,18	10,12	9,85	9,27	10,33	8,26	2,07
2	9,97	9,95	9,60	9,40	10,27	9,56	8,72	9,44	8,83	8,17	8,33	6,38	9,06	10,51	6,31	4,20
3	6,43	6,59	6,23	6,08	6,21	5,93	7,01	6,73	6,42	9,04	9,00	9,01	7,07	9,04	5,93	3,11
4	8,92	8,80	8,68	8,92	8,93	8,59	8,98	9,99	9,54	9,25	9,72	9,82	9,21	9,99	8,59	1,40
5	9,80	9,80	9,53	9,74	10,23	9,38	9,33	9,25	8,89	9,65	8,76	8,39	9,34	10,23	8,21	2,02
6	8,02	7,52	7,54	8,33	9,27	9,74	8,89	7,93	8,46	10,28	8,44	8,00	8,68	10,63	7,52	3,11
7	8,10	8,66	8,61	9,75	9,81	9,66	10,39	10,27	9,87	8,71	9,08	10,15	9,46	11,31	8,10	3,21
8	11,10	9,21	9,03	6,59	6,71	7,21	8,01	7,50	7,44	7,97	7,36	7,12	7,79	11,10	6,49	4,61
9	6,39	6,72	7,65	5,80	5,20	5,80	7,13	7,72	8,41	8,75	9,45	9,41	7,52	9,53	5,20	4,33
10	9,37	9,35	9,23	9,24	10,90	9,50	9,74	8,49	9,20	9,50	8,13	8,62	9,23	10,90	8,10	2,80
11	7,80	7,14	6,96	7,25	6,93	6,80	6,77	6,89	8,28	8,54	8,84	9,15	7,59	9,20	6,43	2,77
12	9,18	8,93	8,56	8,98	10,35	10,38	10,99	10,96	10,08	9,86	10,11	10,22	9,92	11,10	8,56	2,54
13	9,82	9,50	8,98	9,81	10,43	10,03	9,71	9,84	9,83	9,70	10,09	10,47	9,88	10,47	8,98	1,49
14	10,47	10,37	10,12	10,32	9,88	10,41	9,61	10,03	10,01	10,84	10,73	10,84	10,36	11,03	9,61	1,42
15	10,75	9,96	9,53	10,09	9,70	9,18	8,98	9,14	8,28	8,12	8,58	8,76	9,23	10,75	7,62	3,13
16	8,52	8,50	8,20	8,18	8,10	6,74	6,71	6,16	5,68	6,43	6,74	7,90	7,30	8,70	5,09	3,61
17	7,35	7,29	6,70	7,29	8,18	6,11	7,20	6,59	7,07	8,77	7,52	7,85	7,21	8,95	5,74	3,21
18	8,44	7,96	9,22	9,32	9,46	9,63	8,20	10,57	10,30	11,57	9,84	9,61	9,47	12,21	7,77	4,44
19	9,54	10,01	10,81	11,28	10,69	9,29	11,10	9,72	9,17	10,31	10,15	9,82	10,20	11,54	9,17	2,37
20	9,65	8,92	9,28	9,40	9,06	9,46	10,04	7,44	10,58	9,51	8,36	7,92	9,02	10,58	7,44	3,14
21	7,79	7,55	8,09	8,91	9,30	8,87	8,85	9,38	10,20	10,31	9,47	9,44	9,13	10,65	7,55	3,10
22	9,51	9,25	10,11	10,39	10,07	10,91	10,47	9,75	9,49	9,90	10,12	9,85	10,03	11,10	9,25	2,15
23	9,57	9,28	8,02	9,65	10,24	10,84	9,39	9,41	10,81	10,35	10,06	10,35	9,84	10,84	7,78	3,06
24	9,93	9,33	8,58	8,47	8,19	7,97	9,46	8,46	7,70	7,97	8,00	7,87	8,56	9,93	7,69	2,24
25	7,99	7,09	7,09	7,55	7,48	7,15	7,68	7,50	9,31	8,20	7,16	7,75	7,59	9,31	6,50	2,81
26	8,26	8,02	8,02	7,57	8,51	8,99	8,65	9,27	8,13	8,17	9,08	9,05	8,46	9,27	7,57	1,70
27	8,53	8,23	8,92	8,28	8,44	8,34	8,14	9,30	9,94	9,44	9,99	9,75	8,89	10,10	8,06	2,04
28	9,18	9,11	8,87	10,24	10,79	10,81	10,36	10,91	10,52	10,79	10,95	11,07	10,34	11,53	8,69	2,84
29	10,70	9,95	7,86	7,37	7,57	7,23	7,88	8,56	9,12	8,81	9,92	9,78	8,71	10,70	6,80	3,90
30	9,32	9,08	8,21	7,60	7,74	7,66	7,62	7,37	8,60	9,35	9,31	9,87	8,53	9,91	7,11	2,80
—	—	—	—	—	—	—	—	—	—	—	—	—	—	—	—	—
Medias das decadas	1. ^a 8,70	8,54	8,51	8,30	8,69	8,39	8,65	8,65	8,69	9,15	8,84	8,68	8,66	10,36	7,27	3,09
	2. ^a 9,08	8,86	8,84	9,19	9,28	8,80	8,93	8,73	8,93	9,36	9,10	9,25	9,02	10,45	7,64	2,81
	3. ^a 9,08	8,70	8,38	8,60	8,83	8,88	8,85	8,99	9,38	9,33	9,44	9,48	9,01	10,36	7,70	2,66
Medias do mez	8,98	8,70	8,58	8,70	8,93	8,69	8,81	8,79	9,00	9,28	9,11	9,14	8,90	10,39	7,54	2,85
Extremas de mez										Maxima..... 12,21 no dia 18 ás 6 ^h p. m.						
										Minima..... 5,09 » 16 ao M. D.						
										Variação..... 7,12						

HUMIDADE RELATIVA — ESTADO DE SATURAÇÃO = 100

ABRIL — 1893	1 ^h	3 ^h	5 ^h	7 ^h	9 ^h	11 ^h	1 ^h	3 ^h	5 ^h	7 ^h	9 ^h	11 ^h	Media diurna	Maxima diurna	Minima diurna	Varia- ção diurna
	A. M.						P. M.									
1	76,6	78,4	79,6	77,9	74,5	58,3	55,2	63,6	67,9	78,6	83,9	88,2	73,64	90,5	55,2	35,3
2	93,3	97,7	97,9	95,9	91,7	64,6	51,7	58,4	56,8	65,2	77,6	70,8	77,28	97,9	51,7	46,2
3	75,9	83,2	83,5	75,4	65,8	52,1	59,6	54,8	56,0	96,1	93,6	92,2	73,73	96,1	52,1	44,0
4	94,5	92,4	89,4	91,9	81,1	77,0	85,3	91,2	88,3	89,1	94,2	96,4	89,75	99,0	77,0	22,0
5	99,0	99,0	98,2	97,4	95,9	78,8	76,0	71,0	70,2	91,7	87,6	89,8	87,67	99,0	70,2	28,8
6	93,8	90,2	92,7	95,0	81,9	72,0	54,1	44,7	49,9	72,7	64,4	61,8	73,15	95,0	44,7	50,3
7	65,0	71,8	72,6	78,3	71,5	62,1	68,0	60,9	54,7	53,9	62,9	74,0	67,22	98,7	52,0	46,7
8	98,8	85,8	82,4	49,6	54,0	44,4	44,1	41,8	39,2	50,9	45,6	45,2	54,68	98,9	39,2	59,7
9	40,6	45,4	55,5	42,9	37,9	41,2	48,8	46,3	54,7	66,0	79,4	81,1	55,34	83,2	37,9	45,3
10	85,1	87,1	84,9	83,9	87,0	64,6	59,6	50,0	59,9	69,2	60,8	65,8	70,82	87,1	48,9	38,2
11	60,6	56,2	56,7	57,8	49,3	40,0	34,4	33,5	45,6	60,4	68,7	77,9	53,42	79,8	29,0	50,8
12	81,7	82,7	86,1	85,3	72,9	64,2	66,4	64,2	66,8	73,7	80,1	86,3	76,17	87,6	63,8	23,8
13	88,6	92,6	96,1	97,6	83,8	69,1	60,1	61,7	70,4	75,4	81,0	89,6	80,63	98,8	58,9	39,9
14	89,6	92,9	89,5	90,7	74,4	67,3	55,6	57,3	61,3	83,2	88,4	95,3	79,01	98,8	55,6	43,2
15	98,9	96,5	98,1	97,8	76,8	59,0	47,7	47,8	47,0	53,5	65,9	73,6	71,41	98,9	45,1	53,8
16	75,8	80,7	75,4	68,2	48,6	34,3	30,8	25,2	27,0	38,6	41,7	61,4	50,72	84,0	23,8	60,2
17	61,7	62,4	61,2	61,6	52,3	30,3	32,6	28,1	34,4	53,0	47,4	53,8	47,34	64,9	24,5	40,4
18	63,1	63,9	68,1	63,8	59,7	60,0	41,7	55,7	74,2	92,3	79,0	79,2	66,36	92,5	41,7	50,8
19	79,1	87,4	93,2	94,1	75,6	55,7	86,2	56,3	56,8	78,1	79,4	89,6	78,20	100,0	55,6	44,4
20	99,4	94,5	97,4	96,8	82,7	83,1	66,2	43,3	83,8	82,0	73,9	68,7	79,61	99,9	43,3	56,6
21	68,5	63,8	70,6	74,8	67,8	58,1	55,5	59,9	76,8	81,6	78,5	80,8	71,36	83,9	55,5	28,4
22	84,1	81,8	95,4	90,7	78,2	87,1	68,1	64,4	64,5	77,4	83,9	87,7	80,41	95,4	63,5	31,9
23	92,7	97,4	89,8	98,4	80,1	63,5	49,5	47,9	64,9	76,5	78,7	88,6	77,31	97,4	47,4	50,0
24	88,4	85,2	90,0	65,8	54,5	60,4	95,5	63,3	59,1	68,7	75,5	76,3	74,00	95,5	54,5	41,0
25	78,5	68,3	66,5	65,4	54,5	45,4	45,5	45,0	79,2	70,1	59,3	66,8	61,18	79,2	39,8	39,4
26	71,2	67,4	67,4	65,6	63,6	64,7	59,9	58,1	56,3	61,5	77,3	75,0	65,52	77,3	52,4	24,9
27	70,7	71,8	68,7	69,5	58,5	51,2	44,0	54,8	59,3	63,8	73,3	79,5	63,88	84,1	41,0	40,1
28	81,7	87,7	87,6	96,6	89,4	74,9	58,4	59,5	58,7	75,7	81,9	88,3	78,76	98,8	57,6	41,2
29	89,9	97,7	72,3	60,3	50,0	40,0	39,3	42,1	47,5	56,6	70,1	75,5	61,72	97,7	38,5	59,2
30	78,7	76,8	72,6	66,3	50,7	40,1	37,6	32,6	41,9	58,2	61,3	71,9	57,86	78,7	32,6	46,1
—	—	—	—	—	—	—	—	—	—	—	—	—	—	—	—	—
Medias das decadas	1. ^a 82,46	83,10	83,67	78,82	74,13	61,51	60,24	58,27	59,76	73,34	75,00	76,53	72,33	94,54	52,89	44,65
	2. ^a 79,85	80,98	82,18	81,37	67,61	56,30	52,17	47,31	56,73	69,02	70,55	77,54	68,29	90,52	44,13	46,39
	3. ^a 80,44	79,79	78,09	75,34	64,73	58,54	53,33	52,76	60,82	69,01	73,98	79,04	69,20	88,80	48,58	40,22
Medias do mez	80,92	81,29	81,31	78,51	68,82	58,78	55,91	52,78	59,10	70,46	73,48	77,70	69,94	91,28	48,53	42,75

Extremas do mez { Maxima 100,0 no dia 19 ás 6^h a. m.
 { Minima 23,8 " 16 ao M. D.
 { Variação 76,2

QUADRO DO VENTO E CHUVA

ABRIL 1893	Direcção do vento													Predomi- nante	Chuva em millimetros
	0 ^h ás 2 A. M.	2 ás 4	4 ás 6	6 ás 8	8 ás 10	10 ás 12	0 ^h ás 2 P. M.	2 ás 4	4 ás 6	6 ás 8	8 ás 10	10 ás 12			
1	WNW.	SSW.	SE.	S.	SSE.	SSE.	SE.	NNW.	NW.	NNW.	NW.	NW.	V.	0,0	
2	NW.	NW.	NNW.	NNW.	NW.	V.	WNW.	WNW.	WNW.	NW.	NW.	NW.	NW.	0,0	
3	NW.	NW.	NW.	NW.	NW.	WNW.	WNW.	WNW.	WNW.	WNW.	WNW.	W.	WNW.	0,6	
4	SSE.	S.	S.	S.	SW.	W.	NW.	WNW.	WNW.	WSW.	SW.	C.	V.	9,6	
5	C.	V.	S.	SW.	W.	NNW.	NW.	NW.	NW.	NW.	NW.	NW.	NW.	2,2	
6	NW.	SE.	S.	S.	SSE.	S.	SE.	SE.	SE.	V.	SE.	V.	SE.	0,0	
7	V.	V.	ESE.	SE.	SE.	SE.	SSE.	ESE.	ENE.	E.	E.	V.	SSE-ENE.	1,4	
8	NNW.	V.	V.	V.	ESE.	ESE.	SE.	SE.	SE.	SE.	ESE.	E.	NNW-SE.	0,0	
9	E.	ESE.	V.	ESE.	ESE.	ESE.	E.	V.	WNW.	WNW.	NW.	NW.	ESE.	0,2	
10	WNW.	V.	SE.	V.	V.	V.	WNW.	SE.	SSE.	SSE.	ESE.	ESE.	V.	0,0	
11	ESE.	ESE.	ESE.	ESE.	ESE.	ESE.	ESE.	ESE.	NNW.	NNW.	NNW.	SSE.	ESE.	0,0	
12	SSE.	SSE.	SSE.	SE.	SSE.	SW.	WNW.	WNW.	WNW.	NW.	V.	N.	WNW.	0,0	
13	N.	N.	C.	NNW.	V.	NW.	WNW.	WNW.	WNW.	NW.	NW.	NW.	WNW.	0,0	
14	NW.	NW.	V.	ENE.	V.	W.	WNW.	WNW.	WNW.	NW.	WNW.	NW.	WNW.	0,0	
15	V.	SSE.	SE.	SE.	WNW.	WNW.	V.	WNW.	NW.	NW.	NW.	SSW.	WNW e NW.	0,0	
16	V.	V.	SSE.	SSE.	SE.	SE.	SE.	ESE.	NW.	NNW.	V.	NNW.	V.	0,0	
17	SE.	SSE.	SSE.	SSE.	SSE.	SSE.	SSE.	SSE.	SSE.	S.	S.	SSE.	SSE.	0,0	
18	SE.	SE.	SE.	V.	S.	SSE.	S.	SSE.	WNW.	NW.	SE.	SE.	SE.	4,9	
19	SE.	SE.	SSE.	SSE.	SSE.	SSE.	SSE.	S.	S.	SSE.	SSE.	WSW.	SSE.	2,4	
20	WSW.	SSW.	SE.	SSE.	SE.	SE.	SSE.	S.	SSE.	SSE.	SSE.	SSE.	SSE.	11,3	
21	SE.	SE.	SE.	SE.	SSE.	SSE.	S.	S.	SSE.	S.	SSE.	SSE.	SSE.	0,8	
22	SSE.	SSE.	S.	SSE.	S.	S.	V.	WNW.	WNW.	WNW.	WNW.	SSE.	SSE.	8,8	
23	SE.	SSE.	SSE.	SSE.	SSE.	SSE.	SSE.	SSE.	WNW.	NW.	V.	V.	SSE.	0,0	
24	SSE.	SSE.	SSE.	SSE.	SSE.	SSE.	SSE.	SSE.	S.	SSE.	SSE.	SE.	SSE.	15,2	
25	SE.	ESE.	E.	ESE.	ESE.	ESE.	ESE.	ESE.	SE.	SE.	SE.	ESE.	ESE.	0,4	
26	ESE.	ESE.	ESE.	ESE.	ESE.	ESE.	ESE.	ESE.	ESE.	ESE.	ESE.	ESE.	ESE.	0,6	
27	E.	ENE.	E.	ENE.	E.	ESE.	E.	NW.	NW.	NW.	V.	S.	E e NW.	0,0	
28	S.	SSE.	SSE.	SSE.	V.	V.	WNW.	NW.	NW.	NW.	NW.	NW.	NW.	0,0	
29	NW.	V.	V.	V.	ESE.	ENE.	NW.	NW.	NW.	NW.	NW.	NW.	NW.	0,0	
30	NW.	V.	ENE.	ESE.	ESE.	ESE.	NE.	NE.	NW.	NW.	NW.	C.	ESE e NW.	0,0	
—	—	—	—	—	—	—	—	—	—	—	—	—	—	—	

	Frecuencia do vento																		Chuva em milli- metro-
	N.	NNE.	NE.	ENE.	E.	ESE.	SE.	SSE.	S.	SSW.	SW.	WSW.	W.	WNW.	NW.	NNW.	V.	C.	
Primeira decada..	0	0	0	1	5	11	16	7	8	1	3	1	3	16	24	6	16	2	14,0
Segunda " ..	3	0	0	1	0	9	17	32	7	2	1	2	1	14	14	6	10	1	18,6
Terceira " ..	0	0	2	4	5	24	10	29	9	0	0	0	0	6	20	0	10	1	25,8
Mez.....	3	0	2	6	10	44	43	68	24	3	4	3	4	36	58	12	36	4	58,4

	Elementos medios e chuva total correspondentes a cada rumo																	
	N.	NNE.	NE.	ENE.	E.	ESE.	SE.	SSE.	S.	SSW.	SW.	WSW.	W.	WNW.	NW.	NNW.	V.	C.
Pressão atmospher.	—	—	—	—	—	744,42	748,22	746,94	—	—	—	—	—	751,22	748,51	—	—	—
Temperatura	—	—	—	—	—	15,83	15,70	15,30	—	—	—	—	—	14,19	14,86	—	—	—
T. do vap. atmosph.	—	—	—	—	—	7,88	9,07	9,14	—	—	—	—	—	9,80	9,36	—	—	—
Humidade relativa.	—	—	—	—	—	60,04	69,75	72,60	—	—	—	—	—	77,38	76,36	—	—	—
Quantidade de nuv.	—	—	—	—	—	8,4	8,8	7,5	—	—	—	—	—	6,8	4,3	—	—	—
Velocid. do vento..	—	—	—	—	—	29,7	12,0	22,1	—	—	—	—	—	10,2	10,2	—	—	—
Chuva total.....	0,4	—	—	0,2	—	1,3	9,3	15,6	0,4	8,6	2,7	3,5	1,0	10,7	—	—	4,7	—

QUADRO DO VENTO

ABRIL 1893	Velocidade em kilometros																								Media diurna	Maxima diurna	
	1 ^h A.M.	2	3	4	5	6	7	8	9	10	11	12	1 ^h P.M.	2	3	4	5	6	7	8	9	10	11	12			
1	0	2	2	1	7	6	3	1	2	5	7	6	8	4	9	9	14	15	11	9	9	5	6	4	5,8	15	
2	5	3	0	5	5	1	1	1	1	1	5	7	6	20	30	28	25	23	19	12	9	21	24	23	11,5	30	
3	10	10	9	8	4	3	2	4	6	8	11	15	21	23	25	25	24	20	15	7	4	1	1	4	10,7	25	
4	5	4	3	2	3	0	2	2	5	11	14	13	10	4	7	15	12	11	11	8	2	0	0	0	6,0	15	
5	0	0	1	3	4	3	3	2	1	1	2	4	5	12	26	27	25	22	14	7	9	3	1	2	7,4	27	
6	2	8	2	2	8	5	10	6	4	3	5	3	4	14	11	17	15	2	4	2	6	12	11	9	6,9	17	
7	7	7	2	2	5	11	6	11	15	2	8	15	27	19	33	14	15	15	24	21	10	16	5	21	13,0	33	
8	4	5	9	14	12	28	30	12	35	38	30	36	48	52	50	40	38	20	15	17	26	15	21	27	25,9	52	
9	32	28	39	37	8	10	26	31	49	50	42	15	18	23	6	7	8	6	6	8	4	7	2	1	19,3	50	
10	4	2	3	3	6	1	2	1	1	1	4	9	19	9	11	22	10	4	3	1	9	12	8	14	6,6	22	
11	20	23	35	40	45	35	38	40	38	41	44	29	23	22	13	10	24	22	18	13	11	1	4	10	25,0	45	
12	3	5	8	9	11	7	6	8	4	7	8	10	19	22	22	27	22	18	14	12	10	6	1	1	10,8	27	
13	0	1	0	3	0	0	1	2	1	4	10	13	18	19	27	32	29	25	18	16	14	9	2	1	10,2	32	
14	3	2	2	5	3	8	6	11	6	3	9	10	12	18	22	25	25	21	14	11	2	2	2	1	9,3	25	
15	2	5	4	6	1	1	5	7	7	11	7	9	6	13	18	28	22	16	5	7	4	2	4	2	8,0	28	
16	2	6	5	8	8	2	5	3	3	8	8	10	10	7	12	12	18	24	17	12	6	2	1	8	8,2	21	
17	6	7	10	10	9	12	10	7	9	13	10	8	9	17	17	21	18	16	8	3	3	8	10	6	10,3	21	
18	6	5	7	17	33	36	21	21	18	28	29	24	29	31	23	21	17	8	6	6	9	7	5	6	17,2	36	
19	5	3	6	10	12	11	14	21	28	34	33	38	45	36	39	41	39	33	27	23	27	31	13	8	24,0	45	
20	1	6	7	10	9	11	20	19	15	21	10	29	30	34	36	30	32	24	29	31	27	25	22	40	21,6	40	
21	39	61	69	60	44	52	48	56	53	47	44	34	32	42	37	35	36	36	30	22	27	29	29	31	41,4	69	
22	32	29	33	32	27	17	14	16	16	15	12	6	13	20	31	27	26	21	14	9	4	2	4	3	17,6	33	
23	3	7	5	7	7	7	8	6	6	7	13	23	26	23	25	23	25	21	15	10	10	4	2	4	12,0	26	
24	8	20	17	9	6	11	30	44	55	45	26	23	30	36	33	34	36	36	30	24	27	28	29	24	27,5	55	
25	20	7	15	22	22	23	25	23	35	40	40	37	38	28	28	23	44	30	34	30	32	34	37	43	31,5	44	
26	32	35	29	39	48	43	46	45	45	40	25	18	18	25	26	28	27	23	29	32	43	32	29	28	32,7	48	
27	19	16	16	21	16	28	11	18	14	21	19	16	15	10	10	16	24	25	12	4	4	4	2	1	14,3	28	
28	2	8	5	7	5	3	0	1	2	3	7	13	15	24	31	31	29	34	25	10	5	2	5	2	11,2	34	
29	1	2	6	2	3	3	6	9	10	9	8	11	10	29	26	30	30	26	18	9	2	1	2	1	10,6	30	
30	3	5	3	5	24	16	15	14	14	17	19	16	13	12	12	16	27	30	21	13	5	3	0	0	12,6	30	
—	—	—	—	—	—	—	—	—	—	—	—	—	—	—	—	—	—	—	—	—	—	—	—	—	—	—	—

Medias das decadas e do mez

1.ª decada	6,9	6,9	7,0	7,7	6,2	6,8	8,5	7,1	11,9	12,0	12,8	12,3	16,6	17,7	20,8	20,4	18,6	13,8	12,2	9,2	8,8	9,2	7,9	9,9	11,3	28,6
2.ª " "	4,8	6,3	8,4	11,8	13,1	12,3	12,6	13,9	12,9	17,0	16,8	18,0	20,1	21,9	22,9	21,7	24,6	20,7	15,6	13,4	11,3	9,3	6,4	8,3	14,5	32,3
3.ª " "	15,9	19,0	19,8	20,4	20,2	20,3	20,3	23,2	25,0	21,4	21,3	19,7	21,0	24,9	25,9	26,3	30,4	28,2	22,8	16,3	15,9	13,9	14,0	13,7	21,1	39,7
Mez.....	9,2	10,7	11,7	13,3	13,2	13,1	13,8	14,7	16,6	17,8	17,0	16,7	19,2	21,5	23,2	23,8	24,5	20,9	16,9	13,0	12,0	10,8	9,4	10,6	15,6	33,5

	Kilometros percorridos	Velocidade media	Velocidade maxima	Ventos predominantes
1.ª decada	2:712	11,3	52 kilometros (SE.) no dia 8	NW.
2.ª " "	3:471	14,5	45 " (SE. e SSE.) " 11 e 19	SSE.
3.ª " "	5:028	21,1	69 " (SE.) " 21	SSE.
Mez	11:211	15,6	69 " (SE.) " 21	SSE.

Dias de vento muito fraco 2
 " fraco 14
 " moderado 9

Dias de vento fresco 4
 " forte 1

Dia mais ventoso 21

Dia menos ventoso 1

QUADRO COMPLEMENTAR

ABRIL — 1893	Temperaturas limites em graus centesimae				Chuva em millim.	Evaporação em millim.	Ozone em graus		Quantidade de nuvens					
	Maxima		Minima				9h A. M.	9h A. M.	9h A. M.	9h P. M.	9 horas a. m.		Meio dia	
	Ao sol	Na relva	Na relva	No espelho parabolico							0 a 10	Configuração	0 a 10	Configuração
1	48,4	29,2	11,3	11,2	0,0	3,4	4	5	10,0	C., C-St.	10,0	C., C-Ni.		
2	57,3	38,6	6,2	8,4	0,0	2,4	3	4	10,0	C., Ci-C., C-St.	3,0	Ci., C., Ci-C., C-St.		
3	54,3	32,2	-0,9	1,6	0,0	5,2	6	7	7,0	Ci., C., Ci-C.	10,0	C., c.		
4	49,3	29,8	6,6	(7,9)	0,6	3,8	5	6	10,0	C., C-Ni.	10,0	C., Ni., C-Ni.		
5	50,8	31,9	7,5	(8,6)	11,8	1,6	4	6	10,0	C., Ni., C-Ni.	10,0	C., Ni., C-Ni.		
6	53,3	33,1	—	—	0,0	1,4	4	6	10,0	Ci., Ci-C., Ci-St.	9,0	Ci., C., Ci-C.		
7	54,9	33,1	7,2	(9,5)	0,2	5,2	5	7	10,0	Ci., C., Ci-C., c.	9,0	C., Ni., C-Ni.		
8	58,8	27,0	8,1	9,6	1,2	6,0	8	7	10,0	C., Ni., Ci-C., C-St., C-Ni; c.	8,0	C., Ci-C., C-St.		
9	49,8	22,0	9,7	11,7	0,0	11,0	7	4	10,0	C., Ni., C-St., C-Ni.	10,0	Ni., C-St., C-Ni.		
10	55,1	34,4	8,6	9,5	0,2	3,4	4	5	10,0	C., Ci-C.	9,0	Ci., C., Ci-C., Ci-St., C-St.		
11	57,9	36,5	11,5	12,9	0,0	7,0	8	5	10,0	C., C-St., c.	9,0	Ci., C., Ci-C., Ci-St., C-St.		
12	57,9	37,3	6,5	7,6	0,0	6,2	4	6	4,0	C., C-St.	7,0	C.		
13	57,3	36,6	3,8	7,4	0,0	5,0	4	7	10,0	C., Ci-C., c.	9,0	Ci., C., Ci-C., Ci-St.		
14	54,8	36,9	6,8	9,6	0,0	5,0	5	4	3,0	C.	3,0	C.		
15	55,8	37,7	6,0	9,6	0,0	5,4	4	4	2,0	Ci., Ci-C.	2,0	C., Ci-C., Ci-St.		
16	61,3	36,7	6,2	7,9	0,0	6,2	5	5	8,0	Ci., C., Ci-C.	5,0	Ci., C., Ci-C.		
17	60,4	35,2	6,7	8,5	0,0	9,3	6	3	10,0	Ci., C., Ci-C., Ci-St., C-St., c.	10,0	Ci., Ci-C., Ci-St.		
18	61,6	34,7	8,6	10,7	0,0	9,1	7	6	10,0	Ci., C., Ci-C., C-St.	10,0	C., Ci-C., C-St., C-Ni.		
19	56,3	28,5	9,5	(10,1)	5,3	4,9	7	6	7,0	Ci., C., Ci-C.	9,0	Ci., C., Ci-C., C-Ni.		
20	52,8	31,5	9,7	(8,8)	11,5	6,1	9	9	10,0	C., Ni., C-St., C-Ni.	8,0	C., Ci-C., C-St., C-Ni.		
21	55,3	27,1	8,8	(9,8)	1,8	7,0	9	9	10,0	C., C-Ni., c.	10,0	C., Ni., C-St., C-Ni.		
22	54,4	36,3	10,0	(10,1)	5,4	6,6	9	6	10,0	C., C-Ni., c.	8,0	C., C-Ni.		
23	57,5	33,5	5,7	7,5	4,2	4,3	4	5	5,0	Ci., C., Ci-C., Ci-St.	5,0	C.		
24	44,5	25,2	6,0	7,7	0,0	6,9	9	10	10,0	Ci., C., Ci-C., Ci-St., C-Ni., c.	10,0	Ni.		
25	61,5	29,5	5,2	7,0	15,2	6,0	9	9	6,0	Ci., C., Ci-C., Ci-St.	10,0	Ci., C., Ci-C., C-St.		
26	46,9	24,9	10,0	11,0	0,4	8,2	9	9	8,0	Ci., C., Ci-C., Ci-St., C-St.	10,0	C., Ni., Ci-C., C-Ni.		
27	59,1	32,4	7,9	(8,9)	0,6	5,6	9	8	9,0	C., Ci-C., C-St.	9,0	C., Ci-C., C-Ni.		
28	54,9	34,0	7,4	8,4	0,0	5,7	4	5	10,0	Nevoeiro.	4,0	C., Ci-C.		
29	54,7	37,9	5,7	7,7	0,0	5,9	4	3	0,0	—	1,0	C., Ci-C.		
30	51,8	35,9	7,2	8,8	0,0	8,8	7	4	0,0	—	0,5	C.		
31	—	—	—	—	—	—	—	—	—	—	—	—		
Medias das decadas	1.ª	53,40	31,13	7,14	8,67	—	4,3	5,0	5,7	9,7	—	8,8		
	2.ª	57,61	35,16	8,53	9,31	—	6,4	5,9	5,5	7,4	—	7,2		
	3.ª	54,36	31,67	7,39	8,69	—	6,5	7,3	6,8	6,8	—	6,7		
Medias do mez		55,12	32,65	7,71	8,90	—	5,8	6,1	6,0	8,0	—	7,6		
Temperaturas														
Extremos do mez	Maxima: ao sol.....	61,6 no dia 18;				na relva... 38,6 no dia 2			Chuva	15,2 no dia 23		Evaporação	11,0 no dia 9.	
	Minima: no espelho..	1,6 " 3;				na relva... -0,9 " 3						1,4 " 6.	

QUADRO COMPLEMENTAR

Quantidade de nuvens							ABRIL 1893
3 horas p. m.		6 horas p. m.		9 horas p. m.		Num. de dias	
0 a 10	Configuração	0 a 10	Configuração	0 a 10	Configuração		
10,0	C., C-St.	10,0	C., Ci-C., C-St., C-Ni., e.	10,0	C., Ci-C., C-St.	1	
2,0	C., C-Ni.	1,0	C., Ci-C.	0,0	—	2	
9,0	C.	10,0	C., Ni., Ci-C., C-Ni.	10,0	Ni.	3	
10,0	C., Ni., C-Ni.	10,0	C., Ni., C-Ni.	9,0	C.	4	
10,0	C., C-Ni., e.	6,0	C., C-Ni.	0,0	—	5	
10,0	Ci., C., Ci-C.	8,0	C., Ci-C., Ci-St., C-St.	1,0	C., Ci-St.	6	
5,0	C., Ni., Ci-C., C-Ni.	7,0	C., Ni., Ci-C., C-Ni.	9,0	C., Ni., C-St., C-Ni.	7	
9,0	C., Ci-C., C-St.	6,0	C., C-St.	9,0	C., C-St.	8	
10,0	C., Ci-C., C-St., C-Ni.	10,0	C., Ci-C., C-St., C-Ni., e.	10,0	C., C-St.	9	
10,0	C., Ni., Ci-C., C-St., C-Ni.	10,0	C., Ni., Ci-C., C-St., C-Ni.	10,0	C., C-Ni.	10	
6,0	Ci., C., Ci-C., C-St.	9,0	C., C-Ni.	0,0	—	11	
8,0	C., Ni., C-Ni.	10,0	Ci., C., Ci-C., C-St., C-Ni.	2,0	C-St.	12	
10,0	Ci., C., Ci-C.	10,0	C., C-St., C-Ni.	10,0	C.	13	
4,0	C.	0,0	C. pelo hor.	0,0	—	14	
6,0	Ci., C., Ci-C., Ci-St.	9,0	C., Ci-C., Ci-St., C-St.	0,5	C.	15	
4,0	Ci., C., Ci-C.	6,0	Ci., C., Ci-C., Ci-St., C-St.	0,0	Ci-C.	16	
10,0	Ci., Ci-St.	10,0	Ci., C., Ci-C., C-Ni.	1,0	C., Ci-C.	17	
10,0	C., Ci-C., C-St., C-Ni.	10,0	C., C-St., C-Ni., e.	10,0	C., Ni., C-Ni.	18	
5,0	C., Ci-C.	6,0	C., Ni., C-Ni.	10,0	C., Ni., Ci-C., C-Ni.	19	
7,0	Ci., C., Ci-C.	8,0	C., Ni., C-Ni.	3,0	C-St., C-Ni.	20	
10,0	C., Ni., C-Ni.	9,5	Ci., C., Ni., Ci-C., C-Ni.	10,0	Ci., C., Ni., Ci-C., C-Ni.	21	
5,0	C., C-Ni.	7,0	C., Ci-C., C-Ni.	0,0	—	22	
7,0	C., C-Ni.	3,0	Ci., C., St.	10,0	Ci., Ci-C., Ci-St.	23	
8,0	C., C-Ni.	10,0	Ci., C., Ci-C., C-Ni.	0,0	Ci., C. pelo hor.	24	
10,0	C., Ci-C., C-St., C-Ni.	10,0	Ni., C-St., C-Ni.	10,0	C., Ni., Ci-C., C-Ni.	25	
8,0	Ci., C., Ci-C.	10,0	C., Ni., C-St., C-Ni.	10,0	C., Ni., C-Ni.	26	
10,0	C., C-St., C-Ni., e.	9,0	Ci., C., Ni., C-Ni.	3,0	Ci., C., Ci-C., C-St.	27	
8,0	Ci., C., C-Ni.	3,0	C., Ci-C., C-St.	0,0	—	28	
1,0	C.	5,0	Ci., C., Ci-C.	3,0	Ci.	29	
1,0	C.	0,0	C. a SE.	0,0	—	30	
—	—	—	—	—	—	31	
				Total da	Chuva	Evap.	
8,5		7,8		6,8	14,0	43,4	limpos 2
7,0		7,8		3,6	16,8	64,2	de nuv. 13
6,8		6,6		4,6	27,6	65,0	
7,4		7,4		5,0	58,4	172,6	cobert. 15

Dias em que houve chuva ou chuvisco • ● • 3, 4, 5, 7, 9, 18, 19, 20, 21, 22, 24, 25, 26 e 27.
 » nevoeiro • ≡ • 2 e 28.
 » orvalho • ∩ • 6, 14 e 23.

Dias em que houve trovões..... • ⚡ • 7, 12, 18, 21 e 28.
 » halo lunar..... • ☾ • 23.
 » vento forte..... • ≡ • 8, 9, 11, 19, 24, 25 e 26.
 » vento muito forte. • ≡• 21.

BRILHO DO SOL

Registrador Jordan

ABRIL — 1893	5 ^h às 6	6 às 7	7 às 8	8 às 9	9 às 10	10 às 11	11 às 12	12 ^h à 1	1 às 2	2 às 3	3 às 4	4 às 5	5 às 6	6 às 7	Total
	A. M.							P. M.							
	h m	h m	h m	h m	h m	h m	h m	h m	h m	h m	h m	h m	h m	h m	h m
1	—	—	—	—	—	—	—	0 6	—	—	—	0 21	0 4	—	0 31
2	—	—	0 13	—	0 15	1	1	0 46	1	1	1	1	1	—	8 14
3	—	1	1	1	0 45	0 32	0 24	0 30	0 38	0 15	0 54	0 31	0 2	—	7 31
4	—	0 5	0 32	0 3	0 14	0 1	0 7	—	—	—	—	—	—	—	1 2
5	—	—	—	—	—	—	—	—	0 18	0 14	0 25	0 30	—	—	1 27
6	—	0 50	1	1	1	1	0 34	0 37	0 55	0 37	0 24	0 30	0 13	—	8 40
7	—	1	0 22	—	—	0 4	0 14	—	0 28	0 38	1	0 54	0 54	—	5 34
8	—	—	—	—	—	0 50	1	1	0 19	0 37	1	1	0 41	—	6 27
9	—	—	—	—	—	—	—	0 15	0 18	0 16	0 1	0 17	—	—	1 7
10	—	—	—	0 21	0 37	1	1	1	0 25	0 24	0 50	—	—	—	5 37
11	—	—	0 8	—	—	0 3	0 23	0 42	0 51	0 59	1	0 50	0 22	—	5 18
12	—	1	1	1	0 56	0 50	0 57	0 15	0 55	0 19	0 28	0 22	0 4	—	8 6
13	—	—	—	—	0 45	1	0 55	0 57	1	1	0 50	1	0 7	—	7 34
14	—	—	—	0 53	1	1	1	1	1	1	1	1	1	—	9 53
15	—	—	0 54	1	1	1	1	1	0 49	0 34	1	1	1	—	10 17
16	—	1	1	1	1	1	1	0 34	0 50	1	0 15	0 53	1	—	10 32
17	—	0 2	0 28	1	1	1	1	1	1	0 30	0 30	0 15	—	—	7 45
18	—	—	0 17	0 11	0 7	—	—	0 12	0 30	0 32	0 45	—	—	—	2 34
19	—	1	0 45	1	0 50	0 50	0 45	0 13	0 10	0 51	1	1	0 30	—	8 54
20	—	—	—	—	—	—	0 45	0 45	0 56	1	1	0 30	—	—	4 56
21	—	0 36	1	1	1	0 33	0 11	0 25	0 30	0 47	—	—	—	—	6 2
22	—	0 15	0 26	0 23	0 31	—	0 35	0 56	0 7	1	1	1	1	0 20	7 33
23	—	0 37	1	1	1	1	0 50	0 58	0 50	0 38	0 21	1	1	—	10 14
24	0 15	0 46	1	1	0 15	—	—	—	—	1	1	0 29	—	—	5 45
25	0 15	1	1	1	1	1	0 55	0 45	0 15	—	—	—	—	—	7 10
26	—	—	—	0 15	0 45	—	—	—	—	0 48	1	0 7	—	—	2 55
27	0 13	—	1	1	1	0 54	0 58	0 39	0 1	0 5	0 12	0 40	1	—	7 42
28	0 15	0 37	—	—	0 7	1	1	1	0 58	1	1	1	1	0 15	9 12
29	0 15	1	1	1	1	1	1	1	1	1	1	1	1	—	12 15
30	0 15	1	1	1	1	1	1	1	1	1	1	1	1	0 15	12 30
—	—	—	—	—	—	—	—	—	—	—	—	—	—	—	—
Total	1 28	11 48	15 5	16 6	17 7	17 37	18 33	17 35	17 3	19 4	19 55	18 9	12 57	0 50	203 17

ABRIL DE 1893

Estado geral do tempo e notas

Dia	1	Coberto; agradável.
»	2	Nevoeiro de manhã; algumas nuvens de tarde e limpo ao anoitecer.
»	3	Geralmente coberto; chuva das 8 para as 9 ^h da noite e das 11 para a meia noite.
»	4	Coberto; chuva de tarde.
»	5	Coberto durante o dia; pequenos aguaceiros de manhã.
»	6	Muitas nuvens com aspecto de trovoada; orvalho de manhã.
»	7	Muitas nuvens; alguma chuva das 3 para as 4 ^h da manhã e da 1 ás 3 ^h da tarde; trovões a W. das 3 ^h 45 ^m ás 4 ^h e a WSW. ás 6 ^h e 14 ^m depois do meio dia.
»	8	Muitas nuvens e por vezes coberto; relampagos a NNW. pelas 9 ^h da noite; ventoso.
»	9	Coberto; alguma chuva pelo meio dia; relampagos a NW. ao anoitecer.
»	10	Coberto; aspecto de trovoada pelas 3 ^h da tarde.
»	11	Muitas nuvens durante o dia e limpo ao anoitecer; vento secco.
»	12	Nuvens; trovões de E. a NE. desde as 2 ^h e 49 ^m até depois das 3 ^h da tarde.
»	13	Geralmente coberto; agradável.
»	14	Nuvens de manhã e limpo de tarde; orvalho ao anoitecer.
»	15	Nuvens; agradável.
»	16	Nuvens durante o dia e limpo ao anoitecer; quente.
»	17	Coberto até ás 6 ^h da tarde e poucas nuvens ao anoitecer.
»	18	Coberto; trovões em diversos pontos do horisonte desde as 2 ^h 50 ^m até ás 7 ^h da tarde, sendo os mais fortes a WSW. pelas 6 ^h ; chuva das 6 ás 8 e relampagos pelas 9 ^h da noite.
»	19	Muitas nuvens com aspecto de trovoada; alguma chuva das 2 para as 3 ^h da madrugada, do meio dia ás 2 ^h da tarde e das 7 para as 8 ^h ; ventoso.
»	20	Muitas nuvens; chuva até ás 11 ^h da manhã e das 4 ás 7 da tarde.
»	21	Geralmente coberto; trovões em diversas direcções e a differentes horas; pequenos aguaceiros de tarde; vento muito forte de madrugada.
»	22	Geralmente coberto de manhã; nuvens de tarde e limpo ao anoitecer; chuva de madrugada e das 11 ^h para o meio dia.
»	23	Nuvens durante o dia e coberto ao anoitecer; muito orvalho de manhã; halo lunar pelas 9 ^h da noite.
»	24	Geralmente coberto durante o dia e limpo ao anoitecer; chuva das 11 ^h da manhã ás 2 da tarde.
»	25	Geralmente coberto durante o dia; alguma chuva das 5 para as 6 ^h da tarde.
»	26	Geralmente coberto; chuva das 9 para as 10 ^h da noite.
»	27	Muitas nuvens; algumas gottas de chuva pelas 6 ^h da tarde.
»	28	Nevoeiro de manhã desde as 6 ^h 30 ^m até ás 9 ^h 30 ^m ; nuvens de tarde e limpo de noite; trovões de E. a NE. desde as 2 ^h 38 ^m até ás 4 ^h 15 ^m da tarde; relampagos a SE. ao anoitecer.
»	29 e 30	Algumas nuvens; bom tempo.

PRESSÃO ATMOSFERICA EM MILLIMETROS

MAIO — 1893	1 ^h A. M.	3 ^h	5 ^h	7 ^h	9 ^h	11 ^h	1 ^h P. M.	3 ^h	5 ^h	7 ^h	9 ^h	11 ^h	Media diurna	Maxima absoluta	Minima absoluta	Vari- ção maxima	
1	750,9	750,7	750,6	751,0	751,0	751,0	750,4	749,9	750,2	750,7	751,6	751,7	750,82	751,7	749,9	1,8	
2	51,5	51,7	51,8	52,5	52,7	52,3	52,0	51,4	51,6	52,4	53,3	52,8	52,20	53,3	51,4	1,9	
3	52,5	52,8	52,4	53,1	53,0	52,2	51,8	51,4	51,9	52,4	53,2	53,2	52,48	53,4	51,4	2,0	
4	52,4	52,5	52,1	51,8	51,8	51,8	51,2	50,5	50,6	51,2	51,5	51,1	51,54	52,5	50,5	2,0	
5	50,4	49,9	49,8	50,1	50,6	50,7	49,9	49,7	50,1	50,4	50,5	50,5	50,20	50,7	49,6	1,1	
6	49,9	49,5	49,8	49,9	49,9	49,7	49,2	48,6	48,7	49,0	49,5	48,8	49,33	49,9	48,3	1,6	
7	47,9	47,1	46,7	46,5	45,9	45,3	44,2	43,2	42,7	41,8	42,4	42,5	44,60	47,9	41,8	6,1	
8	42,4	42,1	41,4	41,0	40,1	39,9	39,4	39,3	39,3	39,9	40,6	40,9	40,50	42,4	39,3	3,1	
9	40,8	41,2	41,9	43,5	44,5	45,0	45,0	45,6	46,0	47,4	48,2	48,5	44,96	48,5	40,8	7,7	
10	48,4	48,4	48,4	49,0	49,2	49,2	49,0	49,2	49,2	49,6	49,9	49,4	49,10	49,9	48,3	1,6	
11	749,3	749,9	750,4	750,6	751,0	750,7	749,9	749,9	749,6	749,5	749,4	749,2	749,96	751,1	749,2	1,9	
12	48,9	48,6	48,5	48,7	49,1	48,8	47,9	47,2	46,4	46,3	46,4	45,9	47,67	49,1	45,7	3,4	
13	45,4	44,7	44,8	45,4	45,4	45,5	46,3	46,5	46,1	46,4	47,4	47,5	45,97	47,8	44,7	3,1	
14	46,6	45,9	45,8	46,0	46,3	46,0	45,9	45,9	46,3	47,3	48,5	49,0	46,67	49,0	45,8	3,2	
15	49,0	48,7	49,0	49,5	49,9	49,7	49,0	48,5	48,2	48,4	48,4	47,6	48,77	49,9	46,6	3,3	
16	46,3	45,9	45,1	44,9	44,0	43,9	43,3	43,5	43,1	42,9	43,3	43,0	44,07	46,3	42,9	3,4	
17	43,1	43,2	43,2	43,6	44,1	44,1	44,3	44,6	45,3	45,9	46,4	47,1	44,62	47,1	43,1	4,0	
18	47,1	47,1	47,4	48,2	48,5	49,0	49,0	49,1	49,5	50,1	50,9	50,9	49,00	50,9	47,1	3,8	
19	50,9	51,0	51,3	52,0	52,6	52,8	52,5	51,8	51,7	51,8	52,0	51,6	51,82	52,8	50,9	1,9	
20	50,6	50,5	50,4	51,0	50,9	50,7	50,2	50,1	49,9	49,9	50,4	50,2	50,41	51,0	49,9	1,1	
21	750,2	749,8	749,9	750,5	751,0	751,4	752,0	752,3	753,1	753,9	754,7	754,4	752,00	754,7	749,8	4,9	
22	54,1	54,1	54,5	55,1	54,8	54,9	54,6	54,2	54,1	54,2	55,0	55,1	54,55	55,1	54,1	1,0	
23	54,6	53,7	54,1	54,1	54,0	53,5	52,9	52,3	52,1	52,3	52,7	52,1	53,14	54,6	51,7	2,9	
24	51,4	50,8	51,2	51,6	51,4	51,1	50,1	49,6	49,8	50,0	50,7	50,3	50,65	51,6	49,6	2,0	
25	50,0	49,8	49,8	50,7	50,8	50,8	50,1	49,7	49,7	50,1	50,9	50,9	50,30	50,9	49,6	1,3	
26	50,9	50,4	50,5	50,7	50,7	50,6	49,9	49,4	49,1	49,3	49,5	49,3	49,97	50,9	49,1	1,8	
27	48,6	48,4	48,4	48,8	48,8	48,8	48,3	47,9	47,9	47,8	48,1	47,9	48,27	48,9	47,5	1,4	
28	47,2	47,0	47,1	47,6	48,0	48,1	47,6	47,3	47,3	47,9	48,8	48,6	47,67	48,8	46,9	1,9	
29	48,3	47,6	47,7	48,6	49,0	49,3	49,2	49,2	49,4	49,9	51,0	51,1	49,26	51,1	47,6	3,5	
30	50,6	50,5	50,4	50,7	50,6	50,5	50,4	50,3	49,9	50,2	50,8	50,7	50,45	50,7	49,9	0,8	
31	49,9	49,5	49,9	49,3	49,5	49,4	48,6	47,9	47,7	47,5	48,0	47,6	48,65	49,9	47,2	2,7	
Medias	1. ^a 2. ^a 3. ^a	748,71	748,59	748,49	748,84	748,87	748,71	748,21	747,88	748,03	748,48	749,07	748,94	748,57	750,02	747,13	2,89
das		47,72	47,55	47,59	47,99	48,18	48,12	47,83	47,71	47,61	47,85	48,31	48,20	47,90	49,50	46,59	2,91
decadas		50,53	50,15	50,32	50,70	50,78	50,76	50,34	50,01	50,01	50,28	50,93	50,73	50,45	51,56	49,36	2,20
Medias do mez		749,04	748,81	748,85	749,23	749,33	749,25	748,84	748,84	748,60	748,92	749,48	749,34	749,01	750,40	747,75	2,65
Periodos de cinco dias	1-5	6-10	11-15	16-20	21-25	26-30	Extremas	do									
Pressão media.....	751,45	745,70	747,81	747,98	752,13	749,12	do	Maxima absoluta.. 755,1 no dia 22 ás 10 ^h e 11 ^h p. m.									
							mez	Minima " .. 739,3 " 8 a diferentes horas.									
								Variação maxima.. 15,8									

TEMPERATURA EM GRAUS CENTESIMAES

MAIO 1893	1 ^h A. M.	3 ^h	5 ^h	7 ^h	9 ^h	11 ^h	1 ^h P. M.	3 ^h	5 ^h	7 ^h	9 ^h	11 ^h	Media diurna	Maxima absoluta	Minima absoluta	Varia- ção maxima
1	14,0	14,0	15,0	15,9	18,5	21,3	22,5	22,5	23,0	18,7	16,3	13,9	17,96	24,9	12,9	12,0
2	13,9	13,9	13,1	14,5	15,9	18,6	20,9	20,9	20,0	16,3	14,7	13,8	16,39	22,6	13,1	9,5
3	12,8	12,1	11,8	10,8	16,0	21,3	25,2	24,1	22,8	18,6	16,7	15,4	17,47	27,9	10,4	17,5
4	14,2	13,6	13,0	14,8	23,2	27,2	28,2	30,4	26,4	23,6	20,9	18,7	21,12	31,8	13,0	18,8
5	17,5	17,5	17,7	21,4	25,4	27,1	28,8	25,9	25,4	22,2	20,3	18,0	22,46	30,5	16,9	13,6
6	16,8	15,7	15,3	18,0	21,3	24,5	26,5	26,1	24,2	21,8	17,2	16,7	20,29	29,1	15,3	13,8
7	15,7	15,0	15,6	16,0	19,2	21,5	25,4	26,4	25,0	23,1	20,5	19,4	20,33	28,2	14,4	13,8
8	17,1	15,7	15,5	15,5	17,4	19,2	17,2	18,0	16,3	16,1	15,5	15,1	16,56	20,9	14,5	6,4
9	14,9	14,7	13,6	15,5	17,8	19,4	21,8	18,6	19,6	18,1	16,2	15,3	17,23	22,6	13,4	9,2
10	14,5	14,1	13,6	15,8	19,3	18,3	15,5	15,7	16,7	15,9	14,9	13,9	15,48	20,8	12,9	7,9
11	12,5	11,9	11,0	13,7	16,5	19,3	19,2	16,8	18,1	16,4	15,9	15,9	15,50	21,8	10,6	11,2
12	14,9	14,8	14,6	16,8	19,3	21,3	22,8	23,3	21,8	19,0	17,7	17,5	18,60	24,6	14,0	10,6
13	16,5	16,1	14,9	14,6	15,8	19,8	15,7	16,7	18,8	17,2	15,5	14,3	16,02	19,8	13,6	6,2
14	13,4	13,0	12,6	14,5	15,3	19,1	17,3	19,1	18,5	16,2	15,1	14,5	15,71	20,2	12,1	8,1
15	14,0	13,6	13,2	15,5	17,9	18,8	19,6	20,9	20,2	18,0	16,8	15,9	17,18	22,4	12,9	9,5
16	15,8	15,4	15,9	16,5	17,0	17,1	15,9	17,2	15,8	14,8	14,7	14,3	15,89	18,1	14,0	4,1
17	13,8	13,7	13,5	14,7	15,7	16,5	18,4	17,2	14,4	14,8	14,1	12,5	14,94	19,1	12,5	6,6
18	12,9	13,4	13,0	14,0	15,2	14,6	16,5	16,7	16,7	15,1	14,3	14,0	14,81	18,6	12,1	6,5
19	13,6	13,1	13,3	14,5	15,5	17,7	18,0	19,0	19,0	16,0	15,7	15,5	15,93	20,2	12,2	8,0
20	15,2	14,4	13,6	13,9	15,8	17,7	19,0	17,8	18,1	15,1	13,9	13,3	15,53	19,4	12,3	7,1
21	12,5	11,9	12,1	12,9	14,7	15,6	15,7	16,6	14,6	14,1	12,7	12,1	13,68	17,1	10,9	6,2
22	11,1	11,9	10,2	11,7	14,7	16,3	16,8	17,8	16,8	14,1	13,8	13,3	14,13	18,0	10,0	8,0
23	12,1	11,7	11,3	13,7	17,1	19,6	21,1	21,6	21,0	18,1	16,1	15,9	16,75	23,2	11,0	12,2
24	15,7	15,7	15,6	16,8	18,1	21,6	24,2	25,7	24,0	22,2	20,3	18,8	20,30	26,8	14,7	12,1
25	17,1	16,3	18,4	20,2	22,7	26,2	27,7	29,3	27,4	23,6	21,8	19,6	22,52	30,5	16,3	14,2
26	18,2	18,8	17,2	21,2	23,8	27,1	28,6	30,4	30,4	25,3	22,8	21,2	23,75	31,6	16,6	15,0
27	20,0	19,0	18,5	21,5	24,9	27,9	29,2	28,5	27,4	23,9	20,7	19,4	23,35	30,7	18,4	12,3
28	18,1	17,2	17,5	18,8	20,0	22,3	23,1	23,1	20,5	18,9	18,7	17,9	19,70	24,7	17,1	7,6
29	17,6	17,0	17,0	18,3	19,2	21,0	20,8	20,6	19,2	17,7	17,2	17,1	18,43	21,8	16,4	5,4
30	16,9	16,2	16,0	17,4	18,6	17,8	19,0	22,0	21,0	18,0	16,7	16,1	18,05	22,2	15,9	6,3
31	15,7	15,7	15,1	16,0	17,2	19,0	18,4	19,9	19,0	17,1	15,7	15,2	16,78	20,0	14,6	5,4
Medias das decadas	{ 1. ^a 15,14	14,63	14,42	15,82	19,40	21,84	23,20	22,86	21,94	19,44	17,32	16,02	18,53	25,93	13,68	12,25
	{ 2. ^a 14,26	13,49	13,56	14,87	16,40	18,19	18,24	18,47	18,14	16,26	15,37	14,77	16,01	20,42	12,63	7,79
	{ 3. ^a 15,91	15,58	14,44	17,13	19,18	21,31	22,24	23,23	21,94	19,36	17,86	16,96	18,86	24,24	14,72	9,52
Medias do mez	15,13	14,75	14,47	15,98	18,35	20,47	21,26	21,57	20,71	18,39	16,88	15,95	17,83	23,55	13,71	9,84

Periodos de cinco dias	1-5	6-10	11-15	16-20	21-25	26-30	Extremas do mez	{	Maxima absoluta...	31,8 no dia 4.
Temperatura media...	19,08	17,98	26,78	15,42	17,48	20,66			Minima " ...	40,0 " 22.
									Variação maxima..	21,8

TENSÃO DO VAPOR ATMOSFERICO EM MILLIMETROS

MAIO — 1893	1 ^h A. M.	3 ^h	5 ^h	7 ^h	9 ^h	11 ^h	1 ^h P. M.	3 ^h	5 ^h	7 ^h	9 ^h	11 ^h	Media diurna	Maxima diurna	Minima diurna	Varia- ção diurna
1	9,52	8,77	6,89	7,24	8,45	8,62	5,18	7,88	6,76	8,51	10,65	10,62	8,23	10,65	5,18	5,47
2	10,88	10,35	10,31	9,73	9,94	10,24	9,13	10,24	9,55	10,07	9,82	10,02	10,03	10,88	9,13	1,75
3	9,62	9,61	9,34	9,40	11,01	11,81	11,63	12,94	11,05	12,25	11,37	12,32	10,97	12,94	9,16	3,78
4	11,79	11,58	11,16	11,42	10,39	10,25	9,96	9,26	10,07	11,01	11,18	11,90	10,85	12,15	8,07	4,08
5	11,19	10,64	9,68	8,57	9,82	10,31	11,06	14,13	12,15	11,87	12,13	12,33	11,02	14,13	8,57	5,56
6	12,45	12,44	12,10	12,78	13,66	10,78	10,83	12,68	12,23	11,51	12,60	12,93	12,23	13,66	10,11	3,55
7	12,70	12,14	11,79	12,38	13,45	15,48	12,99	13,40	15,55	14,90	13,90	11,48	13,20	15,55	11,43	4,12
8	11,31	10,07	7,90	8,64	8,60	8,25	11,67	11,47	10,68	10,23	9,35	9,27	9,62	11,67	7,66	4,01
9	8,39	8,77	9,42	9,01	9,32	8,95	8,21	9,85	9,95	10,82	11,89	11,54	9,71	12,19	8,21	3,98
10	10,13	9,85	9,50	9,73	10,29	8,88	11,28	11,26	11,26	12,29	11,40	11,14	10,69	12,03	8,88	3,15
11	9,93	9,54	9,28	9,34	10,50	9,41	9,47	11,35	11,53	11,16	9,75	9,75	10,12	11,95	7,91	4,04
12	10,02	9,42	8,89	8,09	9,12	8,49	9,42	8,85	10,05	11,73	11,52	10,79	9,79	11,73	8,09	3,64
13	11,68	11,36	10,93	11,12	12,08	12,61	11,87	12,58	11,25	10,83	10,73	10,50	11,40	12,61	10,35	2,26
14	10,27	10,12	10,10	10,26	11,37	10,23	12,90	11,36	10,33	10,58	11,95	11,60	11,07	12,90	10,10	2,80
15	11,34	11,19	10,64	10,57	10,69	11,99	12,11	10,10	7,34	8,67	9,44	9,94	10,21	12,11	7,34	4,77
16	9,88	9,73	9,60	9,71	9,34	11,58	11,75	10,91	11,95	10,92	10,51	10,78	10,41	11,95	9,10	2,85
17	10,55	9,83	9,64	10,42	11,00	11,94	10,52	8,95	10,72	11,26	10,85	10,28	10,59	11,94	8,95	2,99
18	10,83	10,78	11,03	11,34	11,57	10,20	11,24	10,87	10,56	10,67	10,47	10,29	10,75	11,57	10,17	1,40
19	10,40	10,56	10,06	10,46	10,83	9,94	8,39	8,58	9,45	10,01	10,76	10,92	10,14	11,54	8,39	3,15
20	11,00	10,97	11,19	10,88	9,14	8,07	9,45	9,31	7,31	8,85	9,64	9,67	9,66	11,27	7,31	3,96
21	9,67	9,37	8,86	10,43	6,64	6,89	5,98	6,68	7,47	6,81	7,80	7,43	7,84	10,43	5,98	4,45
22	7,49	7,31	8,33	7,79	6,95	7,11	7,55	8,29	8,85	9,32	9,06	9,05	8,08	9,32	6,71	2,61
23	9,26	9,22	9,22	9,43	9,80	10,60	12,37	12,52	12,12	10,87	11,74	11,88	10,86	12,92	9,22	3,70
24	12,00	12,27	12,06	12,31	12,56	13,17	13,18	13,88	12,19	12,32	12,71	13,05	12,67	13,95	11,98	1,97
25	13,17	13,04	9,25	9,00	10,66	10,19	11,22	11,10	12,52	10,71	12,70	12,56	11,46	13,17	9,00	4,17
26	11,89	10,14	9,42	8,12	10,59	8,01	8,43	7,64	8,79	11,37	12,59	12,69	9,91	12,69	7,64	5,05
27	11,42	9,45	9,19	10,03	10,45	9,82	8,22	11,76	11,55	12,57	14,04	14,66	11,23	14,70	8,22	6,48
28	14,66	14,45	13,08	13,63	12,90	13,39	13,55	13,55	12,84	11,78	11,99	12,54	13,18	14,66	11,77	2,89
29	12,71	12,19	11,63	11,83	10,49	9,49	10,93	11,03	10,44	11,21	11,22	11,57	11,22	12,71	9,49	3,22
30	11,55	12,39	12,37	12,38	12,28	13,93	15,39	11,82	10,72	11,31	11,66	11,76	12,29	15,39	10,72	4,67
31	11,44	11,66	11,66	12,23	11,77	13,08	12,69	10,83	10,98	11,16	10,76	11,32	11,53	13,16	9,93	3,23
Medias das decaadas	1. ^a 10,80	10,42	9,81	9,89	10,49	10,36	10,19	11,31	10,92	11,35	11,43	11,35	10,65	12,58	8,64	3,94
	2. ^a 10,59	10,35	10,14	10,22	10,56	10,45	10,71	10,29	10,05	10,47	10,56	10,44	10,41	11,96	8,77	3,19
	3. ^a 11,39	11,04	10,46	10,65	10,46	10,52	10,87	10,83	10,77	10,88	11,48	11,68	10,93	13,01	9,15	3,86
Medias do mez	10,94	10,61	10,14	10,27	10,47	10,44	10,60	10,81	10,59	10,90	11,17	11,18	10,68	12,53	8,86	3,67
Extremas do mez	Maxima..... 15,55 no dia 7 ás 5 ^h p. m.										Minima..... 5,18 " 1 á 1 p. m.		Variação..... 10,37			

HUMIDADE RELATIVA — ESTADO DE SATURAÇÃO = 100

MAIO — 1893	1 ^h	3 ^h	5 ^h	7 ^h	9 ^h	11 ^h	1 ^h	3 ^h	5 ^h	7 ^h	9 ^h	11 ^h	Media diurna	Maxima diurna	Minima diurna	Varia- ção diurna	
	A. M.						P. M.										
1	80,0	73,7	54,2	53,8	53,3	45,8	25,5	38,7	32,4	53,0	77,2	89,7	56,43	89,7	25,5	64,2	
2	91,9	87,4	91,7	79,3	73,6	64,2	49,7	55,7	54,9	73,0	78,9	85,3	73,67	91,9	49,7	42,2	
3	87,3	91,3	90,2	96,8	81,4	62,7	48,8	58,0	53,6	76,8	80,4	94,6	76,02	96,8	40,7	56,1	
4	97,7	99,8	100,0	91,1	49,1	38,2	35,0	28,7	39,4	50,9	60,8	74,1	63,85	100,0	28,4	71,6	
5	75,2	71,5	64,2	45,2	40,8	38,7	37,6	56,9	50,4	59,6	68,4	80,2	56,21	84,0	33,1	50,9	
6	87,4	93,4	93,4	83,2	72,5	47,1	42,1	50,4	54,4	59,3	86,0	91,4	72,10	95,5	38,3	57,2	
7	95,6	95,5	89,4	91,5	81,0	81,1	53,9	52,4	66,0	70,9	77,8	68,8	75,74	96,8	52,0	44,8	
8	77,9	75,8	60,3	65,9	58,0	49,8	79,9	74,7	77,4	75,1	71,3	72,5	69,19	84,9	49,8	35,1	
9	66,4	70,4	81,2	68,7	61,6	53,4	42,3	61,8	58,6	70,0	86,4	89,1	67,53	89,1	42,3	46,8	
10	82,5	82,1	81,9	72,9	61,6	57,0	86,1	84,8	79,6	91,3	90,3	94,1	82,17	98,8	57,0	41,8	
11	91,3	91,6	94,6	79,9	75,2	56,5	57,2	79,7	74,6	80,3	72,4	72,4	77,82	94,6	51,0	43,6	
12	79,3	75,2	71,8	56,8	54,7	45,1	45,7	44,7	51,7	71,8	76,7	72,5	62,59	80,7	41,7	39,0	
13	83,6	83,4	86,6	89,8	90,4	73,4	89,4	88,9	69,6	74,2	81,9	86,5	84,35	92,3	69,6	22,7	
14	89,6	90,7	92,9	83,6	87,8	63,3	87,7	69,1	65,2	77,1	93,4	94,5	83,86	96,6	63,3	33,3	
15	95,3	96,4	94,0	80,6	70,0	74,2	71,3	54,9	41,7	56,4	66,3	73,8	71,54	96,4	41,7	54,7	
16	73,9	74,7	72,8	69,5	64,7	79,8	87,3	74,7	89,4	87,0	84,4	88,8	77,77	89,9	61,9	28,0	
17	89,8	84,1	84,0	83,7	82,8	85,5	66,8	61,3	87,7	89,8	90,5	95,2	84,45	95,7	58,2	37,5	
18	97,7	94,1	98,8	95,2	89,9	82,4	80,5	76,8	74,4	83,4	86,3	86,4	86,16	100,0	67,0	33,0	
19	89,6	94,0	88,4	90,7	82,6	65,9	54,6	52,5	57,8	74,0	81,0	83,3	76,57	94,0	52,5	41,5	
20	85,5	89,7	96,4	91,9	68,4	53,8	57,8	61,5	50,1	69,2	81,5	85,0	75,01	96,4	50,1	46,3	
21	89,5	90,2	84,2	94,1	53,2	52,2	45,0	47,5	60,3	56,8	71,2	70,6	68,45	96,1	45,0	51,1	
22	77,5	70,4	90,0	76,1	55,8	51,5	53,0	54,8	62,1	77,7	77,1	79,5	68,08	90,0	49,2	40,8	
23	88,0	89,9	92,2	80,7	67,3	62,4	66,4	65,0	65,6	70,4	85,9	88,3	76,91	92,2	62,4	29,8	
24	90,4	92,4	91,4	86,4	81,3	68,6	58,6	56,4	55,0	61,8	71,7	80,8	74,75	92,5	55,0	37,5	
25	90,7	94,5	58,7	51,1	51,8	40,2	40,6	36,6	46,2	49,5	65,3	74,0	58,82	94,5	33,8	60,7	
26	76,4	62,9	64,5	43,4	48,3	30,0	29,0	23,1	27,2	48,2	61,5	67,8	48,24	81,7	23,1	58,6	
27	65,7	57,8	58,0	52,5	44,6	35,1	27,3	40,7	42,6	56,9	77,4	87,8	54,62	91,8	27,3	64,5	
28	94,8	98,9	87,9	84,4	74,2	66,8	64,5	64,7	71,6	72,6	74,9	82,1	77,79	98,9	61,0	37,9	
29	84,9	84,5	80,6	75,6	63,3	51,3	59,8	61,1	63,0	74,3	76,9	79,7	71,68	84,9	51,3	33,6	
30	80,6	90,3	91,4	83,7	77,0	91,8	94,2	60,2	58,0	73,6	82,4	86,3	80,42	93,4	58,0	35,4	
31	86,1	87,8	91,2	90,4	80,6	80,0	80,6	62,5	67,2	76,9	81,0	87,9	81,36	92,3	62,5	29,8	
Medias das decadas	1. ^a 2. ^a 3. ^a	84,19 87,56 84,05	84,09 87,39 83,60	80,65 88,03 80,92	74,84 82,17 74,40	63,29 76,65 63,40	53,80 67,99 57,26	50,09 69,83 56,27	56,21 66,11 52,05	56,67 66,22 56,25	67,99 76,32 63,34	77,75 81,44 75,03	83,98 83,84 80,44	69,29 77,98 69,19	92,75 93,66 91,66	41,68 55,70 48,05	51,07 37,96 43,59
Medias do mez		85,23	84,98	83,13	77,05	67,64	59,61	58,59	57,93	59,60	69,74	77,97	82,68	72,06	92,66	48,46	44,19

Extremas do mez { Maxima..... 100,0 nos dias 4 e 18 ás 2 e 5^h a. m.
 { Minima..... 23,1 " 26 ás 3^h p. m.
 { Variação..... 76,9

QUADRO DO VENTO E CHUVA

MAIO 1893	Direcção do vento													Predomi- nante	Chuva em millímetros
	0 ^h ás 2 A. M.	2 ás 4	4 ás 6	6 ás 8	8 ás 10	10 ás 12	0 ^h ás 2 P. M.	2 ás 4	4 ás 6	6 ás 8	8 ás 10	10 ás 12			
1	V.	ESE.	ESE.	ESE.	SE.	V.	WNW.	WNW.	NW.	NW.	NW.	NW.	NW.	NW.	0,0
2	NW.	WNW.	NW.	NNW.	NNE.	NW.	WNW.	NW.	WNW.	WNW.	NW.	NW.	NW.	NW.	0,0
3	NW.	NW.	NW.	NW.	S.	WNW.	WNW.	WNW.	NW.	NW.	NW.	NW.	NW.	NW.	0,0
4	NW.	NNW.	N.	N.	ESE.	ESE.	ESE.	V.	NW.	NW.	NW.	NW.	NW.	NW.	0,0
5	SE.	SE.	ESE.	ESE.	SE.	SSE.	SE.	NW.	WNW.	WNW.	WNW.	WNW.	SE.	0,0	
6	V.	SE.	SSE.	SSE.	SSE.	V.	SSE.	WNW.	WNW.	WNW.	WNW.	WNW.	WNW.	0,0	
7	WNW.	WNW.	WNW.	W.	WNW.	WNW.	WNW.	NW.	NNW.	NNW.	S.	SSE.	WNW.	0,5	
8	SSE.	SSE.	SSE.	SE.	SE.	SSE.	SSE.	SSE.	SSE.	SE.	SSE.	SE.	SSE.	1,9	
9	SE.	SE.	SE.	SE.	SE.	ESE.	ESE.	S.	SSE.	V.	SSE.	SSE.	SE.	2,6	
10	ESE.	ESE.	SE.	ESE.	SE.	V.	V.	V.	NW.	V.	SE.	SE.	V.	6,0	
11	SE.	SE.	SE.	SE.	WNW.	WNW.	V.	SSE.	SSE.	V.	V.	V.	V.	0,2	
12	E.	ENE.	E.	ENE.	E.	E.	ESE.	E.	V.	SSE.	NNE.	ESE.	E.	0,0	
13	SE.	SSE.	SE.	V.	SE.	E.	V.	SW.	SSW.	WNW.	V.	SE.	SE.	20,9	
14	SE.	ESE.	ESE.	ESE.	SSE.	SSE.	SSW.	SW.	W.	W.	SSE.	SSE.	SSE.	7,3	
15	SE.	SSE.	SSE.	SSE.	S.	SSE.	SSE.	S.	S.	S.	SSE.	SSE.	SSE.	0,0	
16	SSE.	SSE.	SSE.	SSE.	SSE.	SSE.	SSE.	SSE.	S.	SSE.	SSE.	SSE.	SSE.	6,4	
17	SSW.	S.	SSE.	S.	S.	SSW.	SSW.	SW.	SW.	SSW.	SSW.	SSW.	SSW.	17,9	
18	SSW.	S.	S.	S.	SW.	WSW.	WSW.	WSW.	WSW.	WSW.	SW.	SSW.	WSW.	24,3	
19	SSW.	SE.	SE.	SE.	W.	W.	WNW.	WNW.	W.	W.	W.	W.	W.	2,5	
20	SW.	S.	C.	W.	WNW.	WNW.	WNW.	WNW.	WNW.	WNW.	WNW.	V.	WNW.	0,5	
21	W.	WNW.	WNW.	NW.	NW.	NW.	NW.	NW.	NW.	NW.	NW.	N.	NW.	3,4	
22	N.	NNE.	N.	NW.	NNW.	NW.	NW.	NW.	NW.	NW.	NW.	NNW.	NW.	0,0	
23	NNW.	NNW.	NNW.	NNW.	NNW.	NNW.	NW.	NW.	NW.	NW.	NW.	NW.	NW.	0,0	
24	NW.	V.	ESE.	ESE.	W.	WNW.	WNW.	WNW.	WNW.	NW.	NW.	WNW.	WNW.	0,0	
25	WNW.	WNW.	E.	E.	SE.	SE.	WNW.	WNW.	NW.	NW.	NW.	NW.	NW.	0,0	
26	NW.	NW.	V.	ESE.	ESE.	ESE.	V.	NW.	NW.	NNW.	NNW.	NNW.	NW.	0,0	
27	NNW.	ESE.	SE.	S.	S.	V.	WNW.	WNW.	WNW.	WNW.	WNW.	WNW.	WNW.	0,0	
28	W.	W.	ESE.	V.	WSW.	WSW.	WNW.	WNW.	W.	WNW.	W.	W.	W.	0,0	
29	W.	W.	V.	V.	WSW.	WSW.	W.	WNW.	WNW.	NW.	NW.	C.	WSW-NW.	0,0	
30	WNW.	V.	SSE.	S.	SW.	SW.	SW.	W.	W.	WNW.	WNW.	WNW.	SW.	1,6	
31	SW.	S.	S.	S.	W.	SW.	W.	WNW.	WNW.	WNW.	WNW.	WNW.	WNW.	4,4	

Frequencia do vento

	N.	NNE.	NE.	ENE.	E.	ESE.	SE.	SSE.	S.	SSW.	SW.	WSW.	W.	WNW.	NW.	NNW.	V.	C.	Chuva em milli- metros
Primeira decada..	2	1	0	0	0	13	19	17	3	0	0	0	1	21	26	4	10	0	11,0
Segunda " ..	0	1	0	2	6	5	13	27	12	11	7	5	9	12	0	0	9	1	80,0
Terceira " ..	3	1	0	0	2	7	3	1	6	0	5	4	14	31	34	12	8	1	9,4
Mez.....	5	3	0	2	8	25	35	45	21	11	12	9	24	67	60	16	27	2	100,4

Elementos medios e chuva total correspondentes a cada rumo

	N.	NNE.	NE.	ENE.	E.	ESE.	SE.	SSE.	S.	SSW.	SW.	WSW.	W.	WNW.	NW.	NNW.	V.	C.
Pressão atmospher.	—	—	—	—	747,67	—	747,04	745,00	—	744,62	750,45	749,00	749,74	748,65	751,89	—	—	—
Temperatura	—	—	—	—	18,60	—	18,57	16,34	—	14,94	18,05	14,81	17,81	19,43	18,20	—	—	—
T. do vap. atmosph.	—	—	—	—	9,79	—	10,71	10,33	—	10,59	11,22	10,75	11,66	11,75	9,80	—	—	—
Humidade relativa.	—	—	—	—	62,59	—	69,36	75,59	—	84,15	80,42	86,16	77,18	72,26	65,61	—	—	—
Quantidade de nuv.	—	—	—	—	6,4	—	6,9	8,2	—	9,8	8,8	8,6	7,4	5,8	2,6	—	—	—
Velocid. do vento..	—	—	—	—	14,0	—	15,8	32,2	—	25,5	11,0	18,2	11,1	9,3	13,0	—	—	—
Chuva total.....	—	—	—	0,9	—	2,4	3,8	12,1	10,6	20,1	—	19,3	6,0	7,3	3,8	0,6	13,5	—

QUADRO DO VENTO

MAIO 1893	Velocidade em kilometros																								Media diurna	Maxima diurna
	1 ^h A.M.	2	3	4	5	6	7	8	9	10	11	12	1 ^h P.M.	2	3	4	5	6	7	8	9	10	11	12		
1	5	4	3	6	3	8	10	12	10	13	7	7	12	15	28	28	27	23	16	40	7	5	7	2	11,2	28
2	5	1	6	5	12	5	6	3	4	4	8	16	16	20	28	26	27	22	21	15	6	2	4	3	11,0	28
3	1	2	1	3	1	2	9	3	4	2	9	13	13	15	27	24	26	18	16	9	8	9	4	2	9,2	27
4	2	8	7	1	2	1	1	1	8	20	19	19	19	18	12	20	28	18	14	8	6	3	1	5	10,0	28
5	7	9	8	12	13	13	15	22	31	23	24	17	9	17	18	24	22	21	16	9	3	3	4	3	14,3	31
6	5	4	4	2	6	10	7	8	5	4	5	16	19	15	18	23	26	23	17	14	9	5	0	3	10,3	26
7	2	3	3	2	1	3	1	1	4	8	13	13	15	15	20	16	14	12	2	6	11	12	17	23	9,0	23
8	29	27	31	25	39	55	58	55	57	60	62	57	48	46	51	36	48	29	27	32	34	38	35	35	42,2	62
9	47	43	33	37	35	31	34	39	35	41	28	31	36	26	30	19	19	7	5	3	1	3	3	4	24,6	47
10	1	5	4	6	6	4	4	3	10	5	8	8	14	8	4	6	6	7	1	7	2	2	1	3	5,2	14
11	8	7	7	6	6	4	6	3	4	5	6	5	17	15	1	4	3	7	9	40	3	7	1	4	6,2	17
12	3	3	3	8	17	18	16	20	18	23	39	30	22	22	14	18	9	10	3	6	7	4	8	14	14,0	39
13	9	17	9	13	9	19	3	2	1	5	14	21	4	8	10	10	6	7	8	10	2	5	8	7	8,6	21
14	8	5	8	5	5	8	27	12	24	14	24	23	20	23	19	22	24	24	19	10	6	7	8	6	14,6	27
15	9	12	12	14	17	17	23	25	26	25	29	34	31	33	33	31	40	39	29	26	28	34	38	52	27,4	52
16	50	38	36	41	50	55	50	65	60	65	56	60	45	55	58	48	34	30	33	25	31	28	27	25	44,4	65
17	20	19	15	17	18	29	27	31	31	26	29	28	35	45	45	39	29	22	17	18	24	15	21	12	25,5	45
18	13	12	13	16	13	10	15	12	17	21	17	26	28	33	27	28	30	19	16	14	15	15	10	16	18,2	33
19	13	10	7	8	9	6	6	3	8	4	15	20	24	20	24	21	17	17	15	8	5	2	2	1	11,0	24
20	4	5	1	5	0	0	3	4	7	14	15	19	21	28	27	29	28	28	17	17	4	5	3	12	12,3	29
21	7	4	12	13	10	18	10	25	35	30	30	38	36	33	32	40	36	28	22	20	9	6	2	1	20,7	40
22	1	2	5	3	1	0	0	6	22	22	26	26	30	33	35	38	36	38	33	29	30	25	16	13	19,6	38
23	12	6	1	1	2	1	12	21	18	14	14	19	20	25	25	32	32	26	29	13	15	18	10	8	15,6	32
24	4	1	2	3	4	1	4	5	3	7	5	9	12	14	19	26	25	20	13	9	4	1	5	3	8,2	26
25	2	4	4	1	7	11	9	8	8	8	13	6	8	12	15	24	29	26	17	12	4	1	2	3	9,7	29
26	5	4	5	8	5	9	11	14	8	12	11	9	5	14	16	15	16	23	21	17	8	1	2	3	10,2	23
27	3	4	6	6	5	7	3	1	4	3	5	10	12	23	26	21	18	13	10	5	6	6	2	4	8,5	26
28	2	1	4	6	3	5	3	5	8	8	9	13	23	28	25	23	19	19	18	15	11	10	6	7	11,3	28
29	6	7	6	4	4	2	3	4	6	11	7	14	11	20	26	25	29	22	18	12	4	0	0	0	10,0	29
30	0	1	3	3	8	5	6	10	12	12	16	12	12	24	25	25	27	21	17	10	7	3	3	2	11,0	27
31	5	4	2	2	5	3	5	2	4	2	6	10	4	7	16	26	22	20	15	11	6	0	0	2	7,5	26

Medias das decadas e do mez

1.ª decada	10,4	10,6	10,0	9,9	11,8	13,2	14,5	14,7	16,8	18,0	18,3	19,7	20,1	19,5	23,6	22,2	24,3	18,0	13,5	11,3	8,7	8,2	7,6	8,3	14,7	31,4
2.ª " "	13,7	12,8	11,1	13,3	14,4	16,6	17,6	17,7	19,6	20,2	24,4	26,6	24,7	28,2	25,8	25,0	22,0	20,3	16,6	14,4	12,5	12,2	12,6	14,9	18,2	35,2
3.ª " "	4,3	3,5	4,5	4,5	4,9	5,6	6,0	9,2	11,6	11,7	12,9	15,1	15,7	21,2	23,6	26,8	26,3	23,3	19,4	13,9	9,5	6,5	4,3	4,2	12,0	29,5
Mez.....	9,3	8,8	8,4	9,1	10,2	11,6	15,7	13,7	15,9	16,5	18,4	20,3	20,0	21,0	24,3	24,8	24,3	20,6	16,6	13,2	10,2	8,9	8,1	9,0	14,9	31,9

	Kilometros percorridos	Velocidade media	Velocidade maxima	Ventos predominantes
1.ª decada	3:532	14,7	62 kilometros	(SSE.) no dia 13
2.ª " "	4:372	18,2	65 " "	(SSE.) " 16
3.ª " "	3:174	12,0	40 " "	(NW.) " 21
Mez	11:078	14,9	65 " "	(SSE.) " 16

Dias de vento muito fraco.....	1	Dias de vento fresco.....	2
» fraco.....	17	» forte.....	2
» moderado.....	9		

Dia mais ventoso	16	Dia menos ventoso.....	10
------------------------	----	------------------------	----

QUADRO COMPLEMENTAR

MAIO — 1893	Temperaturas limites em graus centesimae				Chuva em millim.	Evaporação em millim.	Ozone em graus		Quantidade de nuvens					
	Maxima		Minima				9 ^h A. M.	9 ^h A. M.	9 ^h A. M.	9 ^h P. M.	9 horas a. m.		Meio dia	
	Ao sol	Na relva	Na relva	No espelho parabólico							0 a 10	Configuração	0 a 10	Configuração
1	55,8	35,1	6,5	7,6	0,0	8,2	5	4	0,0	—	0,5	C.		
2	53,9	34,1	9,0	9,6	0,0	7,8	5	4	9,0	C.	0,5	C.		
3	63,0	38,1	6,6	8,1	0,0	5,8	3	3	0,0	—	1,0	C.		
4	62,5	37,1	10,4	11,2	0,0	5,8	4	3	0,0	—	3,0	C.		
5	61,1	39,5	12,0	12,8	0,0	11,4	6	3	4,0	Ci., C., Ci-C., Ci-St.	8,0	Ci., C., Ci-C., Ci-St.		
6	59,9	37,6	11,4	11,5	0,0	8,4	4	4	10,0	Ci., Ci-C., Ci-St., c.	8,0	Ci., Ci-C., Ci-St.		
7	61,0	38,7	10,2	11,9	0,0	7,2	2	4	8,0	Ci., C., Ci-C., Ci-St.	7,0	Ci., C., Ci-C.		
8	57,9	28,1	11,2	11,9	0,8	7,3	8	8	9,0	C., Ci-C., C-Ni.	8,0	C., Ci-C., C-Ni.		
9	56,4	31,1	11,8	(11,5)	3,0	7,8	9	7	8,0	Ci., C., Ci-C., C-Ni.	7,0	Ci., C., Ci-C., C-Ni.		
10	52,9	31,1	8,4	9,8	1,2	5,6	5	4	7,0	Ci., C., C-Ni.	10,0	Ni., C-Ni.		
11	59,3	39,6	6,1	7,7	6,0	2,2	4	4	3,0	C., Ci-C.	4,0	C., C-Ni.		
12	62,2	32,2	9,6	10,1	0,2	4,8	6	5	7,0	C., Ni., Ci-C., C-St., C-Ni.	5,0	C., C-St., C-Ni.		
13	58,0	33,1	11,4	(11,9)	7,6	6,2	7	5	10,0	C., Ni., C-Ni.	10,0	C., Ni., C-Ni.		
14	53,0	30,9	7,6	8,7	13,8	3,6	5	6	10,0	C., Ni., C-Ni.	10,0	C., Ni., C-Ni.		
15	55,9	31,0	10,7	(10,8)	6,8	5,2	7	7	6,0	C.	9,0	C., Ni., Ci-C., C-Ni.		
16	33,3	22,0	12,2	12,6	0,0	6,6	9	10	10,0	C., C-St., C-Ni.	10,0	Ni., C-Ni.		
17	52,8	29,1	10,3	(10,3)	6,4	6,7	12	10	10,0	Ni.	9,0	C., Ni., C-Ni.		
18	53,9	22,0	11,6	(10,7)	31,8	4,9	9	9	10,0	C., Ni., C-Ni.	9,0	C., Ni., C-Ni.		
19	53,3	35,5	9,1	(10,2)	12,9	4,7	8	5	7,0	C., Ni., C-Ni.	6,0	Ci., C., Ci-C.		
20	56,3	27,1	11,5	(11,5)	0,5	5,6	4	5	5,0	C., C-Ni.	6,0	C.		
21	53,1	30,2	10,5	(10,6)	3,4	5,8	7	7	7,0	C., C-Ni.	6,0	C.		
22	57,0	35,8	2,7	5,3	0,0	7,1	4	6	4,0	C., C-Ni.	6,0	C.		
23	59,7	39,9	6,3	7,4	0,0	6,0	5	5	1,0	Ci., C., Ci-C.	7,0	C.		
24	55,8	41,0	14,8	13,7	0,0	6,5	4	4	2,0	C.	1,0	C.		
25	59,7	41,1	11,3	12,5	0,0	8,5	4	3	0,0	—	1,0	C.		
26	60,3	42,7	11,2	11,7	0,0	10,8	5	3	0,0	—	0,5	C.		
27	60,2	41,2	11,4	13,8	0,0	11,0	4	3	0,0	—	1,0	C.		
28	55,8	36,9	14,1	14,0	0,0	9,5	4	3	8,0	C., Ci-C.	3,0	C., Ci-C., C-St.		
29	54,8	34,1	13,9	13,1	0,0	7,3	4	5	10,0	C.	10,0	C., C-St.		
30	57,3	30,9	11,8	12,2	0,2	4,2	4	7	10,0	C., Ci-C., C-Ni.	10,0	C., Ni., C-Ni.		
31	51,0	36,3	10,2	10,8	1,4	3,2	4	6	10,0	C., Ci-C., C-St.	10,0	C., Ni., C-Ni.		
Medias das decadas	1. ^a 58,74	35,05	9,75	10,59	—	7,5	5,1	4,4	5,5		5,3			
	2. ^a 53,80	30,25	10,01	10,45	—	5,0	7,1	6,6	7,8		7,8			
	3. ^a 56,79	37,28	10,75	11,37	—	7,3	4,5	4,7	4,7		5,0			
Medias do mez	56,45	34,29	10,19	10,85	—	6,6	5,5	5,2	6,0		6,0			

Extremas do mez	Temperaturas		Chuva	Evaporação
	Maxima: ao sol.....	Minima: no espelho..		
	63,0 no dia 3;	5,3 " 22;	31,8 no dia 18	11,4 no dia 5.
	na relva... 42,7 no dia 26	na relva... 2,7 " 22	2,2 " 11.

QUADRO COMPLEMENTAR

Quantidade de nuvens							MAIO 1893	
3 horas p. m.		6 horas p. m.		9 horas p. m.		Num. de dias		
0 a 10	Configuração	0 a 10	Configuração	0 a 10	Configuração			
0,5	C. no hor. de NNE-S.	0,5	C., C-St.	0,0	—	1		
0,0	C. a E.	0,0	—	0,0	—	2		
3,0	C., C-Ni.	1,0	C., Ci-C.	0,0	—	3		
3,0	C.	3,0	C.	3,0	C.	4		
8,0	Ci., C., Ci-St., C-Ni.	3,0	Ci., C., C-Ni.	1,0	C-St.	5		
10,0	Ci., C., Ci-C., Ci-St., e.	10,0	Ci., Ci-St., e.	1,0	Ci-St.	6		
8,0	Ci., C., Ci-C.	10,0	Ci., C., Ci-C.	4,0	C., Ci-C.	7		
10,0	C., Ni., C-Ni., e.	10,0	C., Ni., C-Ni., e.	5,0	Ci., C., Ci-C., C-Ni.	8		
10,0	C., Ni., Ci-C., C-Ni.	10,0	Ni., C-St., C-Ni.	10,0	C., Ni., C-Ni.	9		
10,0	C., Ni., C-St., C-Ni.	10,0	Ci., C., Ni., C-St., e.	3,0	Ci., C., Ci-C.	10		
10,0	C., C-St., C-Ni., e.	10,0	Ci., C., Ci-C., C-St., C-Ni.	10,0	C., Ni., C-Ni., e.	11		
8,0	C., Ci-C., C-Ni.	10,0	C., Ni., Ci-C., C-Ni.	2,0	C., Ni., C-Ni.	12		
5,0	C., Ni., Ci-C., C-St., C-Ni.	9,0	C. Ni., Ci-C., C-Ni.	1,0	C. pelo hor.	13		
9,0	C., Ni., C-Ni.	7,0	C., Ci-C.	2,0	C., Ni., C-Ni.	14		
8,0	C., C-Ni.	10,0	Ci., C., C-St., C-Ni.	6,0	C., Ci-C.	15		
10,0	C., Ni., C-St., C-Ni.	10,0	Ni.	6,0	C., C-St.	16		
10,0	Ni.	10,0	C., Ni., C-Ni.	10,0	Ni., C-Ni.	17		
10,0	C., Ni., C-Ni.	10,0	C., Ni., C-Ni.	4,0	C., C-Ni.	18		
4,0	Ci., C., Ci-C.	10,0	Ci., C., Ni., Ci-C., C-St.	10,0	C., Ni., Ci-C., C-St.	19		
10,0	C., C-Ni., e.	8,0	Ci., C., Ci-C., C-St., C-Ni.	10,0	Ni., C-Ni.	20		
6,0	C., C-Ni.	7,0	C., C-Ni.	9,0	C., Ci-C., C-Ni.	21		
3,0	Ci., C., Ci-St.	3,0	C., Ci-C.	2,0	C., Ci-C.	22		
9,0	C.	1,0	C., C-St. no hor.	10,0	C.	23		
1,0	C.	2,0	C.	0,5	Ci-C.	24		
1,0	C.	0,5	C. a E.	2,0	C.	25		
0,5	C. no hor. a E-SW.	0,0	C. a E.	0,0	—	26		
0,5	C.	3,0	C., Ci-C.	1,0	Ci., C.	27		
6,0	Ci., C., Ci-C., C-St.	10,0	C., C-St.	10,0	C., C-St.	28		
10,0	C., C-St.	10,0	C., C-St., C-Ni.	6,0	Ci., C., Ci-C.	29		
8,0	C., C-Ni.	7,0	Ci-C., C-St., C-Ni.	9,0	C., C-Ni.	30		
9,0	Ci., C., Ni., Ci-C., C-Ni.	9,0	Ci., C., Ci-C., C-Ni.	10,0	C., C-St., C-Ni.	31		
				Total da	Chuva	Evap.		
6,2		5,7		2,7	1.ª decada	5,0	75,3	limpos 8
8,4		9,4		6,1	2.ª "	86,0	50,5	de nuv. 11
5,1		4,8		5,4	3.ª "	5,0	79,9	
6,5		6,6		4,8	Mez	96,0	205,7	cobert. 12
Dias em que houve chuva ou chuvisco ◉ = 7, 8, 9, 10, 13, 14, 16, 17, 18, 19, 20, 21 e 31.				Dias em que houve trovões..... ☳ = 7, 10, 11, 12 e 13.				
» nevalho ☼ = 7 e 11.				» vento forte..... ☽ = 9, 13 e 17				
» orvalho ☽ = 11.				» vento muito forte. ☽ = 8 e 16.				
				» arco-iris..... ☽ = 8.				

BRILHO DO SOL

Registrador Jordan

MAIO 1893															Total
	5 ^h ás 6 A. M.	6 ás 7	7 ás 8	8 ás 9	9 ás 10	10 ás 11	11 ás 12	12 ^h á 1 P. M.	1 ás 2	2 ás 3	3 ás 4	4 ás 5	5 ás 6	6 ás 7	
1	0 15	1	1	1	1	1	1	1	1	1	1	1	1	0 15	12 30
2	—	—	—	—	1	1	1	1	1	1	1	1	1	0 25	9 25
3	0 15	1	1	1	1	1	1	1	1	0 35	0 20	1	1	—	11 10
4	—	0 45	1	1	1	1	1	1	0 50	0 56	0 33	0 55	1	0 45	11 14
5	0 20	1	1	1	1	1	0 32	0 37	1	0 35	1	1	1	0 45	11 59
6	0 10	0 32	0 10	1	1	1	1	1	1	1	1	1	1	0 20	11 12
7	—	—	—	0 56	1	1	1	1	1	1	1	0 32	0 30	—	8 58
8	—	—	—	0 50	0 45	0 54	0 40	0 40	0 17	0 28	—	—	—	—	4 4
9	—	0 4	0 30	0 50	0 30	0 44	0 18	0 54	0 33	0 11	0 28	0 45	0 5	—	4 52
10	0 30	1	1	1	0 30	—	—	—	0 2	—	—	0 18	—	—	4 20
11	—	0 44	1	1	1	1	1	0 45	—	—	—	—	—	—	6 29
12	0 30	0 51	0 40	0 39	0 7	0 52	1	0 32	0 15	0 36	0 56	0 45	—	—	7 13
13	—	—	—	0 8	0 13	0 40	0 1	0 2	—	0 1	0 45	0 45	0 9	0 9	2 53
14	0 6	0 30	0 27	0 11	—	—	—	0 10	0 30	0 45	0 54	1	1	0 30	6 3
15	0 45	1	1	1	1	0 45	0 4	0 15	0 56	0 28	0 36	0 30	—	—	8 19
16	—	—	—	—	—	—	—	—	—	—	—	—	—	—	0 0
17	—	0 45	0 15	0 24	0 15	0 23	0 2	0 45	0 37	0 19	—	—	0 39	—	4 24
18	—	—	—	0 12	0 6	—	0 48	0 51	0 46	0 30	0 18	0 50	0 24	0 6	4 51
19	—	0 24	0 5	0 19	0 29	0 58	0 45	1	1	1	1	1	0 43	—	8 43
20	—	0 15	0 55	1	0 43	0 47	0 55	0 55	0 51	1	0 45	1	0 53	—	9 59
21	—	0 45	0 35	0 54	0 57	0 45	1	1	0 42	0 28	1	0 57	0 30	0 47	9 50
22	0 3	—	0 38	1	0 59	0 28	0 35	1	0 45	1	1	1	1	0 45	10 13
23	0 45	1	1	1	1	1	0 46	0 38	1	0 45	1	1	1	0 45	12 39
24	—	—	—	0 45	1	1	1	1	1	1	1	1	1	0 30	10 15
25	0 45	1	1	1	1	1	1	1	1	1	1	1	1	0 45	13 30
26	0 45	1	1	1	1	1	1	1	1	1	1	1	1	0 45	13 30
27	0 45	1	1	1	1	1	1	1	1	1	1	1	1	0 25	13 10
28	—	—	0 28	0 50	1	1	1	1	1	1	1	0 51	—	—	9 9
29	—	0 18	—	—	—	—	—	0 9	0 12	0 24	0 21	—	—	—	1 24
30	—	—	—	0 20	0 40	0 7	—	—	0 30	1	1	1	0 56	0 9	5 42
31	—	—	0 2	—	0 30	0 6	0 28	0 15	0 13	0 48	1	0 15	0 38	—	4 15
Total	5 54	14 53	15 45	21 18	21 14	20 59	20 14	21 48	20 59	20 49	21 56	21 23	18 27	6 36	252 15

MAIO DE 1893

Estado geral do tempo e notas

Dia	1 e 2	Geralmente limpo; bom tempo.
»	3 e 4	Algumas nuvens; quente.
»	5 e 6	Muitas nuvens durante o dia com aspecto de trovoada.
»	7	Muitas nuvens; nevoeiro de manhã; trovoada a S., correndo para E. até N., desde as 4 ^h até às 5 ^h e 20 ^m da tarde.
»	8	Muitas nuvens; chuvisco das 7 para as 8 ^h da manhã e repetidas vezes pela tarde e noite; vento geralmente forte.
»	9	Muitas nuvens; chuvisco das 3 às 5 ^h da manhã, das 7 para as 8 ^h da tarde e das 10 para as 11 ^h da noite.
»	10	Geralmente coberto de dia; trovões em varias direcções desde as 10 ^h e 15 ^m da manhã até á 1 ^h da tarde; chuva forte pelo meio dia.
»	11	Coberto de tarde; trovões de N.-W. desde o meio dia até á 1 ^h e 55 ^m e a S. ás 2 ^h e 15 ^m ; chuvisco das 2 para as 3 ^h e das 7 para as 8 ^h da tarde.
»	12	Muitas nuvens; trovoada em varias direcções desde as 3 ^h e 30 ^m da tarde até á meia noite, sendo os trovões mais proximos e fortes a SSE. e a N. das 11 ^h para a meia noite.
»	13	Coberto até ao meio dia e muitas nuvens de tarde; trovoada de madrugada e durante todo o dia em diferentes pontos; chuva seguida até ás 8 ^h da manhã e do meio dia ás 3 ^h da tarde.
»	14	Coberto de manhã e muitas nuvens de tarde; chuva das 9 da manhã á 1 ^h da tarde e das 11 ^h para a meia noite.
»	15	Tempo variavel.
»	16	Coberto e vento forte durante o dia; chuva do meio dia para a 1 ^h e das 5 ás 7 ^h da tarde.
»	17	Coberto; chuva repetidas vezes das 9 ^h da manhã em diante.
»	18	Coberto; chuva com frequencia durante as 24 ^h .
»	19	Muitas nuvens; pequenos aguaceiros das 5 para as 6 ^h e das 7 para as 8 ^h da manhã.
»	20 e 21	Muitas nuvens; alguma chuva de madrugada.
»	22	Nuvens e vento frio.
»	23	Tempo variavel.
»	24-27	Poucas nuvens; bom tempo.
»	28	Nuvens de manhã e coberto de tarde.
»	29	Coberto; agradavel.
»	30	Coberto de manhã e muitas nuvens de tarde; chuva das 11 da manhã á 1 ^h da tarde.
»	31	Geralmente coberto; chuva das 10 ás 11 ^h da manhã e do meio dia ás 2 ^h da tarde; ameno.

PRESSÃO ATMOSPHERICA EM MILLIMETROS

JUNHO 1893	1 ^h A. M.	3 ^h	5 ^h	7 ^h	9 ^h	11 ^h	1 ^h P. M.	3 ^h	5 ^h	7 ^h	9 ^h	11 ^h	Media diurna	Maxima absoluta	Minima absoluta	Vari- ação maxima
1	746,7	746,0	746,2	746,7	746,6	746,5	745,6	745,6	745,7	746,5	747,2	747,3	746,40	747,3	745,6	1,7
2	47,1	46,7	47,0	47,1	47,3	47,3	47,0	46,8	46,8	47,1	47,9	48,4	47,26	48,8	46,7	2,1
3	48,9	49,0	49,4	50,7	51,4	52,1	52,5	52,9	53,2	53,9	55,1	55,3	52,17	55,3	48,8	6,5
4	55,3	55,1	55,2	56,0	56,3	56,2	56,0	55,4	55,1	55,3	56,2	56,1	55,68	56,3	55,0	1,3
5	55,8	55,6	56,0	56,1	56,0	55,9	55,4	54,9	54,8	55,1	55,4	55,2	55,49	56,1	54,8	1,3
6	54,4	54,2	54,1	54,4	54,3	54,2	53,1	52,2	52,2	52,2	52,5	52,4	53,31	54,4	52,1	2,3
7	52,0	51,7	51,4	51,4	50,6	50,2	49,3	48,8	48,9	49,1	49,9	49,6	50,18	52,0	48,8	3,2
8	49,1	49,0	49,6	49,7	49,9	49,8	49,3	49,2	49,2	49,4	50,4	50,6	49,62	50,8	49,0	1,8
9	50,2	49,8	50,2	50,6	50,5	50,8	50,1	50,1	50,4	50,4	50,9	50,7	50,40	51,0	49,8	1,2
10	49,4	48,5	48,3	48,9	48,9	48,6	47,4	47,2	46,4	47,4	48,9	49,1	48,28	49,4	46,4	3,0
11	749,0	749,4	749,9	750,6	750,7	751,1	751,0	750,9	750,8	751,2	751,6	751,3	750,61	751,6	749,0	2,6
12	50,9	50,7	50,8	51,2	51,1	51,1	50,6	50,4	50,4	50,6	51,3	51,0	50,84	51,3	50,4	0,9
13	50,3	50,2	50,2	50,7	50,8	51,0	50,6	50,5	50,6	50,7	51,3	50,9	50,64	51,3	50,2	1,1
14	50,3	50,1	50,1	50,8	51,1	51,5	51,7	51,7	52,0	52,6	53,5	53,4	51,65	53,5	50,1	3,4
15	53,2	53,1	53,5	53,9	54,4	54,4	53,6	53,1	53,4	53,4	54,0	53,2	53,61	54,6	52,6	2,0
16	52,5	52,1	51,6	51,6	51,4	51,1	50,2	49,3	48,5	48,4	48,5	48,4	50,22	52,5	48,1	4,4
17	48,1	47,1	47,1	47,1	47,4	47,4	47,0	46,4	47,2	47,2	48,6	48,7	47,45	48,7	46,4	2,3
18	48,5	48,1	47,8	47,9	47,6	47,4	46,7	46,2	47,7	48,6	49,9	50,6	48,14	50,6	46,2	4,4
19	50,4	50,1	50,1	50,8	50,8	51,0	50,8	50,8	50,5	50,7	51,1	51,0	50,63	51,1	50,1	1,0
20	50,4	50,4	50,5	51,0	51,2	51,2	50,7	50,3	50,2	50,3	50,6	50,2	50,55	51,2	50,0	1,2
21	749,4	748,6	748,7	748,6	748,7	748,6	748,0	747,2	747,1	747,4	747,7	747,2	748,07	749,4	746,9	2,5
22	46,9	46,4	46,0	46,1	45,7	46,0	45,8	44,6	43,5	43,5	44,1	44,1	45,20	46,9	43,2	3,7
23	44,4	44,4	44,5	45,1	45,8	46,5	47,6	48,3	49,0	49,5	50,5	50,5	47,31	50,5	44,4	6,1
24	50,3	50,2	50,9	51,3	51,6	51,8	51,7	51,6	51,5	51,9	52,8	52,9	51,56	53,0	50,2	2,8
25	52,5	52,1	52,0	52,4	52,4	52,3	52,2	51,9	51,7	52,2	52,9	52,7	52,25	53,0	51,7	1,3
26	52,0	51,6	51,3	52,0	52,0	51,6	51,6	51,0	50,6	50,7	51,0	50,8	51,29	52,0	50,5	1,5
27	50,0	49,8	49,4	49,8	50,2	49,6	49,6	49,3	49,2	49,4	50,2	50,1	49,72	50,3	49,2	1,1
28	50,2	50,1	50,1	50,5	51,1	50,7	50,6	50,3	50,4	51,0	51,0	50,9	50,57	51,1	50,1	1,0
29	50,1	49,7	49,3	49,3	49,3	49,0	48,5	48,2	48,3	48,8	49,8	49,9	49,16	50,1	48,2	1,9
30	49,8	49,8	50,0	51,3	51,4	51,6	51,4	51,3	51,1	51,3	52,3	52,2	51,15	52,3	49,8	2,5
—	—	—	—	—	—	—	—	—	—	—	—	—	—	—	—	—
Medias das decadas	1. ^a 750,89	750,56	750,74	751,16	751,18	751,16	750,57	750,31	750,27	750,64	751,44	751,47	750,88	752,14	749,70	2,44
	2. ^a 50,36	50,13	50,16	50,56	50,65	50,72	50,29	49,96	50,13	50,37	51,04	50,87	50,44	51,64	49,31	2,33
	3. ^a 49,56	49,27	49,22	49,64	49,82	49,77	49,70	49,37	49,24	49,57	50,23	50,13	49,63	50,86	48,42	2,44
Medias do mez	750,27	749,99	750,04	750,45	750,55	750,55	750,19	749,88	749,88	750,19	750,90	750,82	750,32	751,55	749,14	2,40

Periodos de cinco dias 31-4 5-9 10-14 15-19 20-24 25-29

Pressão media..... 750,03 751,80 750,40 750,01 748,54 750,60

Extremas do mez (Maxima absoluta.. 756,3 no dia 4 ás 9 e 10^h a. m.
Minima .. 743,2 .. 2 ás 6^h p.
Variação maxima.. 13,1

TEMPERATURA EM GRAUS CENTESIMAES

JUNHO 1893	1 ^h	3 ^h	5 ^h	7 ^h	9 ^h	11 ^h	1 ^h	3 ^h	5 ^h	7 ^h	9 ^h	11 ^h	Media diurna	Maxima absoluta	Minima absoluta	Varia- ção maximo	
	A. M.	P. M.															
1	14,5	14,0	13,6	16,0	18,0	18,1	19,3	20,8	20,1	18,5	16,7	16,5	17,18	21,9	12,9	9,0	
2	16,5	16,5	16,3	16,8	18,3	19,9	20,1	19,8	17,0	16,4	15,7	15,6	17,26	21,3	15,1	6,2	
3	15,0	14,7	14,2	15,9	16,8	18,2	19,6	20,6	20,2	17,6	15,7	14,7	16,81	21,2	13,7	7,5	
4	13,6	13,8	14,8	16,9	20,7	23,1	25,3	26,7	25,6	22,2	20,4	18,4	20,29	28,5	12,0	16,5	
5	20,0	18,9	17,6	19,0	23,0	26,3	27,7	29,3	29,4	25,7	22,3	18,2	23,02	30,3	17,2	13,1	
6	18,6	18,2	19,7	21,3	24,5	28,2	29,3	31,5	28,9	26,8	21,9	18,9	23,76	33,0	17,4	15,6	
7	17,0	16,1	15,7	17,1	22,3	25,8	28,1	29,9	28,1	22,0	19,1	18,3	21,50	31,4	15,0	16,4	
8	17,3	17,5	17,3	17,8	19,0	21,4	24,7	25,0	23,9	20,8	17,8	16,8	19,92	26,4	16,2	10,2	
9	15,7	15,3	15,4	16,4	18,4	23,8	27,3	28,5	26,2	22,6	20,8	19,0	20,82	28,6	14,5	14,1	
10	17,9	17,9	19,8	23,3	27,3	31,0	33,1	34,5	34,7	25,1	20,3	19,8	25,33	36,2	17,0	19,2	
11	19,0	18,7	18,5	19,1	21,4	23,1	22,6	24,1	24,1	21,9	18,4	18,4	20,70	25,5	17,4	8,1	
12	18,0	17,5	16,9	19,1	20,9	22,3	24,0	24,8	22,9	19,5	18,5	18,1	20,02	25,3	16,6	8,7	
13	17,7	16,8	16,4	16,9	20,1	21,5	22,5	22,9	20,7	18,0	18,2	17,4	19,19	23,9	16,2	7,7	
14	16,6	16,8	16,6	18,2	19,2	20,5	21,6	19,8	21,6	18,5	17,1	15,9	18,48	22,4	15,9	6,5	
15	16,0	15,5	14,2	16,2	19,4	22,0	21,8	20,9	22,4	19,4	17,9	17,2	18,59	24,4	13,7	10,7	
16	16,0	15,8	16,4	19,3	23,3	27,0	28,5	29,5	28,9	25,6	25,4	24,3	23,36	30,7	14,7	16,0	
17	23,3	22,4	21,0	21,4	25,4	29,1	29,5	30,7	29,8	24,3	22,9	22,3	25,18	33,2	20,6	12,6	
18	21,7	22,4	19,9	22,3	25,3	26,4	29,0	30,4	22,5	22,0	20,5	19,4	23,41	32,3	19,4	12,9	
19	18,5	17,0	17,6	18,1	21,9	17,8	16,4	17,6	19,2	18,8	17,3	17,3	18,30	23,6	15,9	7,7	
20	16,9	16,9	16,9	17,7	19,8	21,3	22,5	22,3	21,3	19,5	18,3	17,3	19,27	23,6	16,4	7,2	
21	16,4	15,6	15,4	16,6	19,5	20,9	22,4	24,0	23,0	20,0	20,0	19,6	19,41	25,2	14,9	10,3	
22	17,2	16,4	17,0	17,9	17,6	16,6	17,2	16,4	16,9	16,7	16,7	15,9	16,82	20,2	14,9	5,3	
23	15,5	15,3	15,3	15,8	17,8	19,2	21,3	20,4	19,7	19,0	17,2	16,4	17,68	21,3	14,9	6,4	
24	16,7	16,0	15,8	16,4	18,3	19,9	21,2	21,3	20,5	20,8	16,8	15,6	18,17	23,4	15,0	8,4	
25	14,4	13,9	13,3	15,2	18,3	20,8	22,4	22,9	22,6	19,5	17,3	16,0	18,04	23,8	12,9	10,9	
26	15,1	13,9	13,0	15,3	18,9	22,2	24,0	25,5	24,9	23,5	18,7	17,6	19,39	26,6	13,0	13,6	
27	17,2	16,7	15,8	16,9	18,9	21,6	24,7	25,7	24,1	21,9	19,0	17,6	19,92	26,6	15,0	11,6	
28	17,3	17,3	16,6	18,0	20,3	21,7	22,7	23,3	21,4	19,5	18,0	17,3	19,50	24,6	16,0	8,6	
29	16,3	15,6	15,1	16,8	19,9	23,3	25,6	25,9	25,3	22,0	18,8	18,2	20,32	26,9	14,8	12,1	
30	18,0	17,6	18,2	18,2	19,9	22,2	24,5	25,7	24,8	21,2	18,6	17,8	20,56	26,8	16,8	10,0	
—	—	—	—	—	—	—	—	—	—	—	—	—	—	—	—	—	
Medias	1. ^a 2. ^a 3. ^a	16,61	16,29	16,44	18,05	20,83	23,58	25,45	26,66	25,41	21,77	19,07	17,62	20,59	27,88	15,10	12,78
das		18,37	17,98	17,44	18,83	21,67	23,40	23,84	24,30	23,34	20,75	19,45	18,76	20,65	26,49	16,68	9,81
decadas		16,41	15,83	15,55	16,71	18,94	20,84	22,60	23,11	22,32	20,41	18,11	17,20	18,97	24,54	14,82	9,72
Medias do mez		17,13	16,70	16,48	17,86	20,48	22,51	23,96	24,69	23,69	20,98	18,88	17,86	20,07	26,30	15,53	10,77
Periodos de cinco dias		31-4	5-9	10-14	15-19	20-24	25-29	Extremas	Maxima absoluta... 36,2 no dia 10.								
Temperatura media...		17,66	21,80	20,74	21,77	18,27	19,41	do	Minima " ... 12,0 " 4.								
								mez	Variação maxima.. 24,2								

TENSÃO DO VAPOR ATMOSPHERICO EM MILLIMETROS

JUNHO — 1893	1 ^h	3 ^h	5 ^h	7 ^h	9 ^h	11 ^h	1 ^h	3 ^h	5 ^h	7 ^h	9 ^h	11 ^h	Media diurna	Maxima diurna	Minima diurna	Varia- ção diurna	
	A. M.						P. M.										
1	11,18	10,96	10,67	11,41	11,16	10,28	10,25	9,88	10,61	11,15	11,53	11,67	10,92	11,67	9,88	1,79	
2	11,67	11,25	11,23	11,07	10,73	9,33	9,77	10,48	11,78	12,42	12,69	12,41	11,23	12,69	9,33	3,36	
3	11,44	10,27	9,66	10,68	10,58	9,20	9,63	9,28	9,53	9,02	9,60	10,27	9,93	11,44	8,74	2,70	
4	10,40	9,76	9,41	9,58	10,13	9,51	9,65	10,03	10,53	10,51	10,68	11,05	9,88	11,53	8,75	2,78	
5	7,04	6,67	7,46	8,57	8,98	8,74	8,34	7,81	6,84	7,92	9,36	11,17	8,50	11,17	6,67	4,50	
6	10,51	9,56	7,49	7,61	9,85	8,64	6,63	6,80	6,77	8,78	10,37	10,75	8,88	11,01	6,63	4,38	
7	11,63	11,35	11,16	12,87	12,24	12,38	13,65	11,86	10,98	14,69	14,21	13,78	12,53	14,69	10,40	4,29	
8	13,50	12,77	13,20	13,19	13,09	13,29	14,07	13,05	12,41	12,27	12,47	12,45	12,94	14,07	12,25	1,82	
9	12,56	12,52	12,46	12,41	12,93	15,08	13,11	13,03	12,65	14,01	13,31	13,51	13,20	15,08	12,17	2,91	
10	13,43	13,13	13,17	13,10	13,42	10,85	11,77	10,27	8,18	11,69	14,44	15,06	12,47	15,06	8,18	6,88	
11	14,11	13,64	12,78	12,41	11,89	11,17	12,08	10,58	8,78	10,11	11,36	11,63	11,67	14,11	8,37	5,74	
12	12,01	12,32	11,98	12,86	11,77	10,32	9,29	9,41	10,10	10,82	12,04	12,27	11,36	12,86	9,13	3,73	
13	12,05	12,59	12,27	12,81	12,39	10,35	10,35	10,73	11,44	12,15	11,88	12,09	11,80	13,20	10,23	2,97	
14	12,29	12,17	12,85	12,66	11,43	10,36	10,44	11,83	10,59	11,13	10,30	11,88	11,76	13,26	10,02	3,24	
15	12,09	11,84	11,79	12,25	9,76	9,28	11,36	12,18	11,27	11,29	11,73	11,36	11,27	12,25	8,90	3,35	
16	11,54	11,38	10,74	10,24	9,89	8,96	8,19	7,26	6,93	10,74	6,69	7,01	9,19	11,54	6,22	5,32	
17	7,41	7,99	8,55	8,85	9,50	9,57	11,53	11,36	9,82	10,26	12,07	13,07	10,10	13,31	7,41	5,90	
18	12,17	11,75	11,00	11,66	10,11	10,41	9,36	9,42	12,62	13,78	10,78	12,08	11,40	13,95	9,36	4,59	
19	12,32	12,93	12,25	12,27	13,64	14,54	13,29	13,82	14,62	13,33	13,08	13,65	13,16	14,64	11,67	2,97	
20	13,29	13,29	13,59	13,71	13,63	12,42	11,69	11,49	11,89	11,71	12,62	13,20	12,70	13,89	11,38	2,51	
21	13,12	12,76	12,60	12,71	13,37	13,11	12,50	12,86	11,85	12,01	11,57	12,12	12,61	13,93	11,57	2,36	
22	13,86	13,44	13,68	12,55	13,42	12,44	12,64	12,96	13,15	13,40	13,40	13,00	13,00	13,86	12,25	1,61	
23	12,13	12,24	12,24	12,08	12,48	12,51	11,68	11,93	12,35	12,17	12,20	12,55	12,37	13,57	11,68	1,89	
24	12,37	12,80	12,49	12,69	11,25	10,44	9,65	10,14	9,79	9,33	10,57	11,36	11,22	13,06	9,33	3,73	
25	11,36	11,01	10,45	12,02	10,60	9,83	10,11	10,73	10,13	10,40	10,69	11,26	10,77	12,02	9,83	2,19	
26	11,38	10,88	10,77	11,54	11,79	12,81	13,64	12,73	11,49	10,77	12,07	12,40	11,89	13,64	10,69	2,95	
27	12,63	12,65	11,66	12,39	12,39	12,54	14,07	12,77	13,41	15,06	15,40	13,47	13,21	16,06	11,66	4,40	
28	13,65	13,65	12,71	13,07	11,83	11,44	11,56	11,82	11,32	12,77	12,71	13,05	12,39	13,65	10,27	3,38	
29	13,18	12,76	12,08	13,05	13,41	11,95	10,90	12,40	11,24	11,39	13,28	13,57	12,50	13,57	10,90	2,67	
30	13,52	13,47	13,55	12,66	11,92	12,32	11,88	11,16	11,39	12,63	13,15	13,04	12,47	13,55	10,68	2,87	
31	—	—	—	—	—	—	—	—	—	—	—	—	—	—	—	—	
Medias das decadas	1.ª	11,34	10,82	10,59	11,05	11,31	10,73	10,69	10,25	10,03	11,25	11,87	12,21	11,05	12,81	9,30	3,54
	2.ª	11,93	11,99	11,78	11,97	11,40	10,74	10,76	10,81	10,81	11,53	11,25	11,82	11,44	13,30	9,27	4,03
	3.ª	12,72	12,57	12,22	12,57	12,25	11,94	11,86	11,95	11,61	11,99	12,50	12,58	12,24	13,69	10,89	2,80
Medias do mez	11,99	11,79	11,53	11,86	11,65	11,14	11,10	11,00	10,82	11,59	11,87	12,21	11,58	13,28	9,82	3,46	
Extremas do mez		Maxima..... 16,06 no dia 27 ás 8 ^h p. m.										Minima..... 6,22 " 16 ás 2 ^h p. m.		Variação..... 9,84			

HUMIDADE RELATIVA — ESTADO DE SATURAÇÃO = 100

JUNHO — 1893	1 ^h	3 ^h	5 ^h	7 ^h	9 ^h	11 ^h	1 ^h	3 ^h	5 ^h	7 ^h	9 ^h	11 ^h	Media diurna	Maxima diurna	Minima diurna	Varia- ção diurna	
	A. M.	P. M.															
1	91,1	92,1	92,0	84,3	72,6	66,5	61,5	54,0	60,6	70,3	81,5	83,6	75,85	92,1	54,0	38,1	
2	83,6	80,5	81,4	77,7	68,5	54,0	53,8	61,0	81,2	89,4	95,5	94,6	77,85	95,5	54,0	41,5	
3	90,0	82,5	80,1	79,3	74,3	59,1	56,7	51,4	54,1	60,2	72,3	82,5	70,77	90,0	51,4	38,6	
4	89,6	83,0	75,1	66,9	55,8	45,3	40,2	38,5	43,2	52,8	59,9	70,2	57,98	89,6	35,9	53,7	
5	40,5	41,1	49,8	52,4	43,0	34,3	30,2	25,8	22,4	32,2	46,7	71,8	42,23	71,8	22,4	49,4	
6	65,8	61,5	43,9	40,4	42,2	30,4	20,9	19,8	22,9	33,5	53,1	66,2	43,42	71,7	19,8	51,9	
7	80,6	83,3	84,0	89,1	61,1	50,1	48,3	37,8	38,9	74,8	86,4	88,0	68,48	89,1	37,8	51,3	
8	91,8	85,8	89,8	86,9	80,1	70,0	60,8	55,5	56,2	67,1	82,4	87,4	75,99	91,8	55,5	36,3	
9	94,6	96,6	95,7	89,3	82,3	68,8	48,6	45,1	50,0	68,6	72,8	82,7	74,77	98,8	45,1	53,7	
10	88,0	86,0	76,6	61,6	49,8	32,4	31,3	25,2	19,9	49,3	81,4	87,6	57,87	90,9	19,9	71,0	
11	86,3	93,0	77,1	75,4	62,7	53,2	59,2	47,4	39,3	51,8	72,4	73,8	65,90	93,0	38,2	54,8	
12	78,2	82,8	83,6	78,2	64,0	51,5	44,9	40,5	48,7	64,2	76,2	79,4	66,79	83,6	40,5	43,1	
13	79,9	88,4	88,3	89,4	70,7	54,2	51,0	51,9	63,0	79,1	76,4	81,7	72,70	90,4	51,0	39,4	
14	87,4	85,4	91,4	81,4	69,0	57,8	54,4	68,8	55,2	70,2	91,4	88,3	76,26	93,7	52,5	41,2	
15	89,3	90,3	97,7	89,3	58,3	47,2	58,5	66,3	55,9	67,4	77,1	77,8	72,38	97,7	47,2	50,5	
16	85,3	85,1	77,3	61,4	46,6	33,8	28,3	23,6	23,4	44,0	27,8	31,4	47,27	87,1	21,3	65,8	
17	34,8	39,6	46,2	46,6	39,4	32,0	37,6	34,6	31,5	45,4	58,4	65,2	43,25	68,1	29,0	39,1	
18	63,0	58,3	63,7	58,2	42,1	40,7	31,4	29,2	62,2	69,9	60,1	72,1	54,99	74,9	29,2	45,7	
19	77,7	89,6	81,8	79,4	64,7	95,8	95,7	92,3	88,3	82,5	88,9	92,8	84,27	95,8	64,7	31,1	
20	92,8	92,8	94,9	90,9	79,3	65,9	57,6	57,3	63,1	69,4	80,6	90,0	77,65	96,9	55,1	41,8	
21	94,5	96,7	96,8	90,4	79,6	71,3	62,0	58,2	56,8	69,0	66,4	71,4	76,52	96,8	56,8	40,0	
22	94,9	96,8	94,8	82,2	89,9	88,4	86,5	93,3	91,8	95,2	94,7	96,6	91,30	99,7	80,9	18,8	
23	92,5	94,5	94,5	97,1	82,2	75,6	62,0	66,9	72,4	74,5	83,3	90,4	82,98	97,1	62,0	35,1	
24	87,4	96,6	93,4	91,4	71,9	60,4	51,5	53,8	54,6	51,0	74,2	86,1	73,89	97,7	51,0	46,7	
25	92,9	93,0	91,8	93,4	67,7	53,8	50,1	51,7	49,7	61,7	72,4	83,2	72,11	97,4	49,7	47,7	
26	89,9	91,9	96,5	89,1	72,6	64,3	61,5	52,4	49,1	50,1	75,2	82,8	73,15	96,5	49,1	47,4	
27	86,5	89,4	87,2	86,4	76,3	65,3	60,8	52,0	60,1	77,1	94,2	90,0	77,64	94,2	52,0	42,2	
28	92,8	92,8	90,4	85,1	66,7	59,2	56,3	55,7	59,6	75,7	83,0	88,7	75,45	96,4	51,8	44,6	
29	95,5	96,7	94,5	91,6	77,6	56,2	44,7	50,0	46,9	58,0	82,2	87,2	73,25	97,8	44,7	53,1	
30	88,0	90,0	87,1	81,4	69,0	61,8	51,9	45,4	49,0	67,4	82,4	85,9	71,42	90,0	43,5	46,5	
—	—	—	—	—	—	—	—	—	—	—	—	—	—	—	—	—	
Medias das decadas	1. ^a	81,56	79,24	76,84	72,79	62,97	51,09	45,43	41,41	44,94	59,82	73,20	81,46	64,52	88,13	39,58	48,55
	2. ^a	77,47	80,53	80,20	75,02	59,68	53,20	51,56	51,19	53,06	64,39	70,93	75,25	66,15	88,12	42,87	45,25
	3. ^a	91,49	93,84	92,70	88,81	75,35	65,63	58,73	57,94	59,00	67,97	80,80	86,23	76,77	96,36	54,15	42,21
Medias do mez	83,51	84,54	83,25	78,87	66,00	56,64	51,90	50,18	52,33	64,06	74,98	80,98	69,15	90,87	45,53	45,34	
Extremas do mez	Maxima..... 99,7 no dia 22 ás 10 ^h p. m.											Minima..... 49,8 " 6 ás 3 ^h p. m.		Variação..... 79,9			

QUADRO DO VENTO E CHUVA

JUNHO — 1893	Direcção do vento													Predomi- nante	Chuva em millimetros
	0 ^h ás 2 A. M.	2 ás 4	4 ás 6	6 ás 8	8 ás 10	10 ás 12	0 ^h ás 2 P. M.	2 ás 4	4 ás 6	6 ás 8	8 ás 10	10 ás 12			
1	V.	S.	C.	V.	NW.	NW.	WNW.	WNW.	NW.	NW.	WNW.	WNW.	WNW.	0,4	
2	WNW.	WNW.	WNW.	WNW.	WNW.	WNW.	W.	WSW.	SW.	SW.	SW.	WNW.	WNW.	4,2	
3	WNW.	WNW.	WNW.	W.	NW.	NW.	NW.	NW.	NW.	NW.	NNW.	NNW.	NW.	0,0	
4	NNW.	SE.	V.	ENE.	E.	E.	V.	V.	NW.	NW.	NNW.	NNW.	V.	0,0	
5	V.	V.	V.	V.	ENE.	E.	NNW.	NNW.	NW.	NNW.	NNW.	C.	V.	0,0	
6	C.	NNW.	ENE.	E.	ESE.	SE.	V.	NW.	NW.	NW.	NW.	NW.	NW.	0,0	
7	NW.	WSW.	S.	WNW.	WNW.	WNW.	WNW.	WNW.	WNW.	WNW.	WNW.	WNW.	WNW.	0,0	
8	NW.	NW.	NW.	NW.	WNW.	WNW.	WNW.	NW.	NW.	NW.	NW.	NW.	NW.	0,0	
9	V.	NW.	NW.	NW.	WNW.	WNW.	WNW.	WNW.	NW.	NW.	NW.	NW.	NW.	0,0	
10	NNE.	SSE.	V.	SSE.	SE.	SE.	SSE.	SSE.	V.	WNW.	NW.	V.	SSE.	0,0	
11	WSW.	WSW.	SW.	SW.	WSW.	WSW.	W.	WNW.	W.	W.	WNW.	WNW.	SW-WNW.	0,0	
12	WNW.	WNW.	ESE.	V.	W.	W.	W.	W.	W.	W.	WNW.	W.	W.	0,0	
13	S.	SSE.	SSE.	WSW.	WSW.	W.	W.	W.	W.	WSW.	WSW.	SW.	W.	0,3	
14	SSW.	SSE.	V.	WSW.	W.	W.	WNW.	WNW.	WNW.	NW.	NW.	NW.	WNW.	1,8	
15	NW.	C.	NW.	NNW.	NNW.	NW.	NW.	NW.	NW.	NW.	NW.	NW.	NW.	0,0	
16	C.	NW.	V.	V.	ENE.	ENE.	ENE.	NNE.	NNE.	NW.	ENE.	ENE.	ENE.	0,0	
17	E.	E.	E.	E.	SSE.	SSE.	V.	S.	WNW.	WNW.	WNW.	WNW.	E.	0,0	
18	WNW.	E.	E.	ESE.	ESE.	ESE.	SSE.	S.	WNW.	W.	SSW.	SSW.	ESE.	0,0	
19	SSE.	SSE.	SSE.	SSE.	SSE.	V.	ESE.	ESE.	V.	W.	WSW.	W.	SSE.	46,2	
20	SE.	SSW.	WSW.	WNW.	WNW.	WNW.	WNW.	WNW.	WNW.	WNW.	WNW.	WNW.	WNW.	0,8	
21	WNW.	WNW.	WNW.	SSE.	SSE.	V.	WSW.	WNW.	WNW.	W.	W.	W.	WNW.	0,7	
22	SSE.	V.	SE.	SSE.	S.	S.	SSE.	SE.	SE.	NNW.	NW.	W.	V.	21,2	
23	WSW.	SSW.	SSW.	W.	W.	WNW.	WNW.	WNW.	WNW.	WNW.	WNW.	WNW.	WNW.	6,2	
24	WNW.	C.	NW.	NW.	V.	NW.	WNW.	WNW.	WNW.	NW.	NW.	NW.	WNW.	0,5	
25	NW.	NW.	NW.	NW.	WNW.	WNW.	WNW.	NW.	NW.	NW.	NW.	NW.	NW.	0,0	
26	NNW.	V.	ENE.	V.	NNW.	WNW.	WNW.	WNW.	WNW.	NW.	NW.	NW.	WNW.	0,0	
27	NW.	NW.	NW.	NW.	NNW.	NW.	WNW.	WNW.	WNW.	W.	NW.	NW.	NW.	0,6	
28	WNW.	WNW.	WNW.	NNW.	NNW.	NW.	NW.	NW.	NW.	NW.	NW.	NW.	NW.	0,3	
29	NW.	NW.	NW.	V.	V.	NNW.	WNW.	WNW.	WNW.	NW.	NW.	NW.	WNW.	0,0	
30	NW.	NW.	NW.	NW.	NNW.	NW.	WNW.	WNW.	WNW.	NW.	NW.	NW.	NW.	0,0	
—	—	—	—	—	—	—	—	—	—	—	—	—	—	—	

	Frecuencia do vento																		Chuva em milli- metro
	N.	NNE.	NE.	ENE.	E.	ESE.	SE.	SSE.	S.	SSW.	SW.	WSW.	W.	WNW.	NW.	NNW.	V.	C.	
Primeira decada..	0	1	0	3	4	1	4	4	2	0	3	2	2	31	36	10	14	3	4,6
Segunda " ..	0	2	0	5	6	6	1	11	3	4	3	11	19	24	14	2	7	2	49,1
Terceira " ..	0	0	0	1	0	0	3	5	2	2	0	2	7	35	47	8	7	1	29,5
Mez.....	0	3	0	9	10	7	8	20	7	6	6	15	28	90	97	20	28	6	83,2

	Elementos medios e chuva total correspondentes a cada rumo																	
	N.	NNE.	NE.	ENE.	E.	ESE.	SE.	SSE.	S.	SSW.	SW.	WSW.	W.	WNW.	NW.	NNW.	V.	C.
Pressão atmospher.	—	—	—	753,61	—	—	—	749,46	—	—	—	—	750,74	750,14	750,87	—	—	—
Temperatura	—	—	—	23,36	—	—	—	21,81	—	—	—	—	19,60	18,87	19,72	—	—	—
T. do vap. atmosph.	—	—	—	9,19	—	—	—	12,86	—	—	—	—	11,58	11,98	11,67	—	—	—
Humidade relativa.	—	—	—	47,27	—	—	—	71,07	—	—	—	—	69,74	73,59	70,44	—	—	—
Quantidade de nuv.	—	—	—	4,0	—	—	—	8,5	—	—	—	—	5,5	6,6	3,5	—	—	—
Velocid. do vento..	—	—	—	13,4	—	—	—	15,1	—	—	—	—	13,3	12,3	12,1	—	—	—
Chuva total	0,6	—	—	—	—	—	6,0	7,7	1,1	4,3	—	4,8	2,3	9,8	0,3	0,1	46,2	—

QUADRO DO VENTO

JUNHO 1893	Velocidade em kilometros																								Media diurna	Maxima diurna	
	1 ^h A.M.	2	3	4	5	6	7	8	9	10	11	12	1 ^h P.M.	2	3	4	5	6	7	8	9	10	11	12			
1	2	4	2	4	0	0	0	2	9	12	15	20	31	35	36	37	33	37	35	23	15	14	8	11	15,9	37	
2	9	10	8	10	11	13	6	10	14	16	23	25	25	28	23	23	24	16	19	21	15	12	11	10	15,9	28	
3	6	12	9	9	9	5	6	9	23	28	31	31	31	36	34	35	35	35	31	18	8	4	4	4	18,6	36	
4	4	2	7	3	2	3	5	7	4	11	11	10	7	8	9	5	17	27	19	13	4	1	2	6	7,7	27	
5	5	6	5	9	7	8	8	7	10	14	24	20	9	9	11	16	15	30	28	20	11	2	0	0	11,4	30	
6	0	0	0	1	1	5	9	5	10	8	10	8	6	12	13	29	34	26	24	12	6	8	6	5	9,9	34	
7	2	4	4	4	2	3	13	4	8	8	8	12	16	16	18	26	25	24	18	16	11	10	7	4	11,0	26	
8	5	6	4	8	6	5	7	8	8	7	6	9	10	20	26	23	23	18	19	16	13	11	8	4	11,2	26	
9	7	4	4	0	2	2	1	5	11	12	13	10	12	13	21	23	23	19	10	8	6	9	5	6	9,4	23	
10	2	6	3	9	7	5	7	7	11	7	23	33	34	23	28	31	17	24	15	18	13	9	9	7	14,5	34	
11	8	5	4	5	4	4	6	7	7	13	9	18	20	19	21	20	20	17	15	12	11	5	0	2	10,5	21	
12	2	2	3	4	3	4	6	8	5	10	15	18	18	25	24	28	25	21	21	13	7	2	2	4	11,2	28	
13	5	6	6	4	6	8	9	11	14	20	22	27	23	26	31	33	26	20	25	15	11	6	10	7	15,5	33	
14	5	5	5	5	4	8	5	7	14	18	21	24	26	25	17	24	26	25	23	16	11	10	7	3	13,9	26	
15	2	1	0	0	0	1	0	5	11	17	20	20	19	23	26	34	38	32	30	23	13	9	2	2	13,7	38	
16	0	0	1	6	3	3	5	20	12	12	16	16	10	11	15	14	11	16	18	17	14	37	37	27	13,4	37	
17	37	41	47	49	46	52	41	38	21	27	24	16	9	11	13	19	20	20	13	7	7	5	0	4	23,5	52	
18	2	2	9	36	38	33	15	29	39	32	29	34	35	36	31	38	18	14	14	18	24	17	8	9	22,3	39	
19	8	14	18	19	24	30	32	28	30	30	29	9	16	13	15	13	7	16	4	3	7	5	4	4	15,7	32	
20	5	5	3	6	3	1	3	9	5	9	18	22	24	23	22	27	23	19	17	13	10	7	0	1	11,5	27	
21	1	2	3	3	2	3	5	11	6	4	2	6	8	10	16	18	20	19	11	7	1	2	3	6	7,0	20	
22	4	11	8	12	11	12	14	12	14	15	16	14	15	14	11	5	3	5	6	4	10	17	10	12	10,6	17	
23	11	9	7	15	17	19	17	24	26	30	30	26	28	30	28	28	23	19	19	12	8	4	2	3	18,1	30	
24	3	3	0	0	1	0	0	5	9	4	9	13	19	21	21	22	20	24	27	18	10	7	3	1	10,0	27	
25	3	0	3	2	1	0	0	2	6	10	12	13	13	20	22	21	24	23	24	19	9	3	3	3	9,8	24	
26	3	0	3	4	2	0	2	4	6	5	7	10	11	15	21	21	19	19	20	15	11	9	5	1	8,9	21	
27	2	2	2	4	3	3	1	7	9	7	5	8	10	16	26	22	20	19	13	14	20	20	21	10	11,0	26	
28	2	0	0	3	2	0	2	8	14	16	18	18	18	22	31	32	30	31	30	24	21	17	9	9	14,9	32	
29	4	2	0	1	3	3	3	4	3	6	7	13	14	24	22	25	24	26	23	16	16	8	4	0	10,5	26	
30	3	1	3	0	1	3	8	8	6	9	8	15	10	17	19	20	26	26	22	16	12	10	7	9	10,8	26	
—	—	—	—	—	—	—	—	—	—	—	—	—	—	—	—	—	—	—	—	—	—	—	—	—	—	—	—

Medias das decadas e do mez

1.ª decada	3,9	5,4	4,6	5,4	4,7	4,9	6,2	6,4	10,8	12,3	16,4	17,8	18,1	20,0	21,9	24,8	24,6	25,6	21,8	16,5	10,2	8,0	5,7	5,4	12,6	30,1
2.ª " "	7,4	8,1	9,6	13,4	13,1	14,4	12,2	16,2	15,8	18,8	20,3	20,4	20,0	21,2	21,5	25,0	21,4	20,0	18,0	13,7	11,5	10,3	7,0	6,0	15,2	33,3
3.ª " "	3,6	3,0	2,9	4,4	4,3	4,3	5,2	8,5	9,9	10,6	11,4	13,6	14,6	18,9	21,7	21,4	20,9	21,1	19,5	14,5	11,8	9,7	6,7	5,4	11,2	24,9
Mez.....	5,0	5,5	5,7	7,7	7,4	7,9	7,9	10,4	12,1	13,9	16,0	17,3	17,1	20,0	21,7	23,7	22,3	22,2	19,8	14,9	11,2	9,3	6,5	5,6	13,0	29,4

	Kilometros percorridos	Velocidade media	Velocidade maxima	Ventos predominantes
1.ª decada	3:014	12,6	37 kilometros (WNW.)	nc dia 1
2.ª " "	3:653	15,2	52 " (E.)	17
3.ª " "	2:679	11,2	32 " (NW.)	28
Mez	9:346	13,0	52 " (E.)	17

Dias de vento fraco..... 17 | Dias de vento moderado..... 13
 Dia mais ventoso..... 17 | Dia menos ventoso..... 21

QUADRO COMPLEMENTAR

JUNHO — 1893	Temperaturas limites em graus centesimales				Chuva em millim.	Evaporação em millim.	Ozone em graus		Quantidade de nuvens					
	Maxima		Minima				9h A. M.	9h A. M.	9h A. M.	9h P. M.	9 horas a. m.		Meio dia	
	Ao sol	Na relva	Na relva	No espelho parabólico							0 a 10	Configuração	0 a 10	Configuração
1	60,1	36,6	8,4	9,6	4,4	3,3	3	7	10,0	Ci., C., c.	10,0	C., Ci-C., C-Ni., c.		
2	57,9	34,1	13,7	13,2	0,4	6,3	4	6	10,0	C., C-St., C-Ni.	10,0	C., Ci-C., c.		
3	56,7	33,5	10,9	(10,4)	4,2	4,5	4	6	9,0	C., C-Ni.	8,0	C.		
4	59,4	41,3	7,5	8,5	0,0	6,3	4	4	4,0	Ci., Ci-C., Ci-St.	2,0	Ci., C., Ci-C.		
5	58,9	41,8	10,7	12,0	0,0	9,6	5	1	0,0	—	0,0	—		
6	61,0	42,1	9,3	11,2	0,0	13,2	4	4	0,0	—	0,0	—		
7	59,9	40,9	10,4	10,0	0,0	11,8	4	4	0,5	Ci.	0,5	Ci-C.		
8	55,8	40,1	16,0	15,3	0,0	9,2	4	4	10,0	Toldado.	0,0	C. a E.		
9	58,9	40,7	11,2	12,1	0,0	7,0	4	3	0,0	—	0,0	C. no hor. de SE-NE.		
10	68,0	38,9	13,4	13,6	0,0	7,8	4	5	7,0	Ci., Ci-C., Ci-St.	9,0	Ci., Ci-C., Ci-St., C-St.		
11	61,0	38,9	13,1	13,2	0,0	13,0	4	2	7,0	C.	5,0	C.		
12	58,4	35,1	12,8	12,2	0,0	10,1	4	4	7,0	Ci., C.	5,0	C.		
13	58,9	32,8	11,8	(11,0)	0,3	7,7	4	6	7,0	Ci., C., Ni., C-Ni.	9,0	Ci., C., Ci-C., Ci-St.		
14	56,8	35,1	11,7	(11,8)	0,5	6,9	4	4	9,0	C., Ni., C-Ni.	7,0	Ci., C., Ci-C.		
15	61,0	37,9	9,2	10,2	1,3	4,1	3	4	5,0	Ci., C., Ci-C., Ci-St.	9,0	Ci., C., Ci-C.		
16	61,0	39,1	9,3	10,2	0,0	8,3	4	3	3,0	Ci., C., Ci-C., Ci-St.	6,0	Ci., Ci-C., Ci-St.		
17	65,0	37,9	15,4	18,6	0,0	18,2	4	2	2,0	C., C-St.	5,0	Ci., C., Ci-C., C-St., C-Ni.		
18	66,9	34,8	15,4	16,6	0,0	13,5	5	4	8,0	Ci., C., Ni., Ci-C., C-St., C-Ni.	9,5	C., C-St., C-Ni.		
19	55,9	31,1	14,0	13,2	0,0	11,0	6	5	7,0	C., Ni., C-Ni.	10,0	Ni.		
20	57,3	31,2	13,3	(14,0)	47,0	6,2	4	5	9,0	C., Ni., C-Ni.	9,0	C.		
21	56,8	36,5	10,7	11,3	0,0	7,0	1	3	10,0	C., Ci-C., C-St.	10,0	Ci., C., Ci-C., C-St.		
22	29,2	21,8	15,5	(14,3)	7,0	5,7	5	5	10,0	C., Ni., C-Ni.	10,0	C., C-St., C-Ni.		
23	54,3	33,1	12,7	(12,4)	18,6	2,0	7	6	9,0	C., Ni., C-Ni.	9,0	C., Ni., C-Ni.		
24	58,4	37,7	10,8	(11,4)	3,0	4,0	0	4	10,0	C., C-Ni., c.	7,0	C.		
25	51,2	38,1	8,8	8,8	0,0	6,4	0	4	1,0	C.	0,5	C.		
26	55,8	39,3	7,7	9,0	0,0	7,0	0	4	0,0	—	0,0	—		
27	60,8	41,2	9,5	10,8	0,0	8,0	0	3	10,0	C.	5,0	Ci., Ci-C., Ci-St.		
28	63,0	39,8	12,6	(13,0)	0,9	5,8	2	4	7,0	C., C-Ni.	9,0	Ci., C., Ci-C., Ci-St.		
29	58,1	40,2	10,3	11,1	0,0	7,1	2	4	4,0	Ci., C., Ci-C.	5,0	Ci., C., Ci-C.		
30	57,3	28,2	11,1	12,2	0,0	7,0	3	4	3,0	Ci., C., Ci-C.	9,0	Ci., Ci-C., Ci-St.		
31	—	—	—	—	—	—	—	—	—	—	—	—		
Medias das decadas	1.º	59,66	39,00	11,15	11,59	—	7,9	4,0	4,4	4,7	3,9			
	2.º	60,22	35,39	12,60	13,10	—	9,9	4,2	3,9	6,4	7,4			
	3.º	54,79	35,59	10,97	11,43	—	6,0	2,0	4,1	6,4	6,4			
Medias do mez		58,22	37,66	11,57	12,04	—	7,9	3,4	4,1	5,8	5,9			

Extremas do mez	Temperaturas		Chuva	Evaporação	
	{	Maxima: ao sol.....	68,0 no dia 10;	na relva... 42,1 no dia 6	47,0 no dia 20
{	Minima: no espelho..	8,5 * 4;	na relva... 7,5 * 4	2,0 * 23.

QUADRO COMPLEMENTAR

Quantidade de nuvens							JUNHO 1893	
3 horas p. m.		6 horas p. m.		9 horas p. m.		Num. de dias		
0 a 10	Configuração	0 a 10	Configuração	0 a 10	Configuração			
10,0	Ci., C., Ci-C., C-Ni., c.	10,0	C., Ni., Ci-C., C-Ni., c.	10,0	C., C-St.	1		
10,0	C., C-Ni.	10,0	Ni.	10,0	Ni.	2		
5,0	C.	0,5	C., C-St. no hor.	0,0	—	3		
3,0	Ci., C., Ci-C.	2,0	Ci., C., Ci-C.	0,5	Ci-C.	4		
0,0	—	0,0	—	0,0	—	5		
0,0	—	0,0	—	0,0	—	6		
3,0	Ci., C.	4,0	Ci., C., Ci-C.	3,0	Ci., Ci-C.	7		
0,0	C. a E.	0,0	C. a E.	0,0	—	8		
3,0	Ci., C.	10,0	Ci., Ci-C., Ci-St., c.	4,0	Ci., Ci-C., Ci-St.	9		
10,0	Ci., C., Ci-C., c.	10,0	Ci., C., Ci-C., c.	2,0	Ci-St., C-St.	10		
4,0	C.	0,0	—	0,0	—	11		
2,0	Ci., C.	6,0	Ci., C., Ci-C.	2,0	C., C-Ni.	12		
6,0	C.	9,0	Ci., C., Ni., C-Ni.	2,0	C., Ci-C.	13		
10,0	C., Ni., C-Ni.	5,0	C., C-Ni.	2,0	C.	14		
4,0	C.	3,0	Ci., Ci-St., C-St.	0,0	—	15		
3,0	Ci., Ci-C.	3,0	Ci., Ci-C.	5,0	Ci., Ci-C.	16		
10,0	Ci., C., Ci-C., c.	9,0	Ci., C., Ci-C., C-St.	10,0	C., Ni., C-Ni., c.	17		
8,0	Ci., C., Ni., Ci-C., C-Ni.	3,0	C.	9,0	C., C-Ni.	18		
10,0	C., Ni., C-Ni.	10,0	C., Ni., C-Ni.	10,0	C., C-Ni.	19		
10,0	C., C-Ni., c.	10,0	C., C-Ni.	10,0	Ci., C., Ci-C.	20		
6,0	C.	10,0	Ci., C., Ci-C., Ci-St., C-St., c.	10,0	C., C-St.	21		
10,0	Ni.	10,0	Ni.	10,0	Ni.	22		
9,0	C., C-Ni.	9,0	C., Ci-C., C-Ni.	9,0	C., C-Ni.	23		
9,0	C.	5,0	C.	0,5	Ci-C. no hor.	24		
0,0	C. a E.	0,0	Ci-St. no hor. a NW.	0,0	—	25		
0,0	—	0,0	—	0,0	—	26		
4,0	Ci., Ci-C., Ci-St., C-St.	10,0	C.	10,0	C., Ni., C-Ni.	27		
9,0	Ci., C.	2,0	C., Ci-St.	4,0	C., Ci-C.	28		
3,0	Ci., C., Ci-St.	6,0	Ci., Ci-C., Ci-St.	1,0	C.	29		
2,0	Ci., Ci-C., Ci-St.	7,0	Ci., Ci-C., Ci-St.	1,0	C., C-St.	30		
—	—	—	—	—	—	—		
				Total da	Chuva	Evap.		
4,4		4,6		2,9	1.ª decada	9,0	79,0	limpos 7
6,4		5,8		5,0	2.ª "	49,1	99,0	de nuv. 14
5,2		5,9		4,5	3.ª "	29,5	60,0	
5,3		5,4		4,2	Mez	87,6	238,0	cobert. 9

Dias em que houve chuva ou chuvisco • ● = 1, 2, 13, 14, 18, 19, 20, 21, 22, 23, 24, 27 e 28.
 » nevoeiro « ≡ = 9.
 » orvalho « ∩ = 4, 25, 26 e 29.

Dias em que houve trovoada « ⚡ = 1, 17, 18 e 19.
 » arco-iris..... « ☁ = 19.
 » vento forte..... « ≡ = 17.

BRILHO DO SOL

Registrador Jordan

JUNHO — 1893	5 ^h às 6	6 às 7	7 às 8	8 às 9	9 às 10	10 às 11	11 às 12	12 ^h à 1	1 às 2	2 às 3	3 às 4	4 às 5	5 às 6	6 às 7	Total
	A. M.							P. M.							
	h m	h m	h m	h m	h m	h m	h m	h m	h m	h m	h m	h m	h m	h m	h m
1	—	0 30	0 40	0 38	0 43	0 8	0 9	0 39	1	1	1	0 51	0 52	0 45	8 55
2	—	—	—	0 28	0 23	0 45	0 9	0 8	0 12	0 28	0 7	—	—	—	2 40
3	—	0 20	0 35	0 31	0 28	0 33	0 52	0 54	1	1	1	1	1	0 50	10 3
4	0 45	1	1	1	1	1	1	1	1	0 51	0 38	1	1	0 30	12 44
5	0 45	1	1	1	1	1	1	1	1	1	1	1	1	0 45	13 30
6	0 45	1	1	1	1	1	1	1	1	1	1	1	1	1	13 45
7	1	1	1	1	1	1	1	1	1	1	1	1	1	0 45	13 45
8	—	—	—	—	—	1	1	1	1	1	1	1	1	1	9 0
9	—	—	—	0 48	1	1	1	1	1	1	1	1	0 25	—	9 13
10	0 5	0 30	0 48	0 56	1	0 48	0 32	1	1	0 45	0 35	0 45	0 18	0 30	9 32
11	—	0 7	0 36	0 43	0 38	1	0 50	0 57	1	1	1	1	1	1	10 51
12	0 6	0 20	0 46	0 51	0 25	0 29	0 36	1	1	1	0 59	1	0 16	0 15	9 3
13	—	—	0 26	0 46	0 40	0 43	0 32	0 45	0 51	0 57	1	0 59	0 20	0 28	8 27
14	—	0 31	0 26	0 25	0 35	0 25	0 56	0 15	0 1	0 30	0 30	0 52	0 55	0 29	6 50
15	0 45	1	1	1	1	0 58	0 51	0 45	0 30	0 46	1	1	1	1	12 35
16	0 50	1	1	1	1	1	1	1	1	1	1	1	1	0 45	13 35
17	0 45	0 28	1	1	1	1	0 58	0 28	0 29	0 14	0 23	0 33	—	—	8 18
18	0 2	0 45	0 58	1	0 30	0 15	0 45	0 36	0 55	1	0 15	0 15	1	0 30	8 46
19	0 30	0 42	1	1	0 35	—	—	—	—	0 8	0 27	0 15	0 15	0 25	5 17
20	—	0 17	0 40	0 30	0 20	0 40	0 53	0 57	0 50	0 36	0 36	0 45	0 25	—	7 29
21	—	0 45	1	1	0 25	0 24	0 30	0 48	0 54	1	1	1	0 25	0 30	9 41
22	—	—	—	—	—	—	—	—	—	—	—	—	—	—	0 0
23	—	—	0 6	0 33	0 37	0 35	0 23	0 30	0 22	0 42	0 45	0 33	0 17	0 45	6 8
24	—	0 45	1	0 19	0 15	0 40	0 43	0 46	0 58	0 43	0 31	0 54	0 28	0 55	8 57
25	1	1	1	0 55	1	1	1	1	1	1	1	1	1	1	13 55
26	1	1	1	1	1	1	1	1	1	1	1	1	1	1	14 0
27	1	0 45	0 43	0 5	0 15	0 44	1	1	1	1	1	0 45	0 13	—	9 30
28	—	0 43	0 23	0 50	0 37	0 52	0 51	0 18	0 28	1	0 29	0 45	1	0 45	9 1
29	0 53	1	1	0 59	1	1	1	1	1	1	1	1	1	1	13 52
30	—	—	0 6	0 43	1	1	0 32	0 45	0 45	1	1	1	1	0 30	9 21
—	—	—	—	—	—	—	—	—	—	—	—	—	—	—	—
Total	10 41	16 28	20 13	22 0	20 26	21 59	22 2	22 31	23 15	24 40	23 15	24 12	20 9	17 22	288 43

JUNHO DE 1893

Estado geral do tempo e notas

Dia	1	Coberto; alguma chuva das 10 para as 11 ^h da manhã; trovões a SE. ás 2 ^h 39 ^m da tarde.
»	2	Coberto; chuva repetidas vezes das 6 ^h da tarde em diante.
»	3	Muitas nuvens durante o dia e limpo de noite; ventoso.
»	4	Algumas nuvens de dia; orvalho de manhã.
»	5-8	Geralmente limpo; tempo quente e secco.
»	9	Nevoeiro até ás 8 ^h da manhã; muitas nuvens e por vezes coberto de tarde.
»	10	Muitas nuvens; calor intenso de manhã e fresco de noite.
»	11	Muitas nuvens de manhã e limpo de tarde; agradável.
»	12	Nuvens; tempo fresco.
»	13	Muitas nuvens até ao meio dia; chuvisco das 6 para as 7 ^h da manhã.
»	14	Geralmente coberto até ás 3 ^h depois de meio dia; chuvisco das 3 para as 4 ^h da manhã e da 1 para as 2 da tarde.
»	15	Nuvens dispersas; fresco.
»	16	Nuvens; tempo quente.
»	17	Muitas nuvens; trovoadas de ENE. para N. desde as 3 ^h 45 ^m até ás 5.20; relampagos a N. das 11 para a meia noite.
»	18	Muitas nuvens; trovoadas a S. seguindo para E. até N. desde as 3 ^h 20 ^m da tarde até ás 4 ^h , e de SSE. a N. desde as 5 ^h 15 ^m até ás 5.40; relampagos a E. pelas 9 ^h da noite.
»	19	Geralmente coberto; trovoadas em diferentes pontos, seguindo varias direcções desde ás 9 ^h 15 ^m da manhã até ás 2.30 da tarde; chuva torrencial do meio dia para a 1 hora.
»	20	Geralmente coberto; pequeno aguaceiro das 2 para as 3 ^h da manhã; ameno.
»	21	Geralmente coberto; agradável.
»	22	Coberto; chuva branda, com pequenas interrupções, durante as 24 ^h .
»	23	Muitas nuvens; chuva a espaços até ás 2 ^h da tarde.
»	24	Coberto de manhã e nuvens dispersas de tarde; chuvisco das 3 para as 4 ^h da manhã.
»	25 e 26	Limpo; orvalho de manhã e nevoeiro nos valles; bom tempo.
»	27	Muitas nuvens; chuvisco das 8 para as 9 ^h da noite.
»	28	Muitas nuvens; chuvisco de madrugada.
»	29	Nuvens; orvalho de manhã e nevoeiro nos valles; quente.
»	30	Tempo variavel.

PRESSÃO ATMOSPHERICA EM MILLIMETROS

JULHO 1893	4 ^h	3 ^h	5 ^h	7 ^h	9 ^h	11 ^h	4 ^h	3 ^h	5 ^h	7 ^h	9 ^h	11 ^h	Media diurna	Maxima absoluta	Minima absoluta	Varia- ção maxima
	A. M.	P. M.														
1	751,9	751,9	752,0	752,6	752,6	752,4	752,1	752,0	751,9	752,0	752,6	752,8	752,25	752,8	751,9	0,9
2	52,5	52,0	52,0	52,5	52,5	51,9	51,5	51,3	51,2	51,4	51,7	51,6	51,79	52,5	51,2	1,3
3	51,1	50,8	50,5	51,0	50,9	50,9	50,5	50,5	50,4	50,9	52,0	52,3	51,01	52,3	50,4	1,9
4	52,2	52,2	51,9	52,3	52,3	52,3	51,7	51,5	51,3	51,3	52,2	51,7	51,89	52,4	51,3	1,1
5	51,3	51,1	51,1	51,1	51,2	50,8	50,4	49,9	49,8	50,1	50,4	50,3	50,59	51,3	49,8	1,5
6	49,3	49,1	49,1	49,1	49,0	48,4	47,7	47,6	47,7	47,8	48,3	48,2	48,40	49,3	47,6	1,7
7	48,0	48,2	49,0	49,0	49,3	49,2	49,0	49,0	49,1	49,7	50,1	50,2	49,17	50,2	48,0	2,2
8	50,1	50,1	50,2	51,0	51,3	51,4	51,8	51,9	52,0	52,2	52,7	52,7	51,47	52,7	50,1	2,6
9	52,3	52,3	52,3	52,6	52,3	52,3	51,8	51,4	51,4	51,5	51,9	51,3	51,93	52,6	51,3	1,3
10	51,1	50,8	51,0	51,5	51,8	51,7	51,7	51,9	51,7	51,7	52,4	52,2	51,64	52,4	50,8	1,6
11	751,8	751,7	751,8	752,4	752,3	752,3	752,3	752,1	752,0	752,1	752,5	752,4	752,12	752,5	751,7	0,8
12	51,9	51,9	51,8	51,8	51,9	51,8	51,2	50,8	50,5	50,6	51,6	51,5	51,43	51,9	50,5	1,4
13	51,2	51,0	51,0	51,5	51,8	51,8	51,5	51,5	51,6	52,0	52,6	52,7	51,71	52,8	51,0	1,8
14	52,1	52,1	52,2	52,2	51,9	51,7	51,1	50,8	50,5	50,5	50,9	50,8	51,40	52,2	50,5	1,7
15	50,7	50,2	50,3	50,9	51,3	51,2	50,4	50,1	50,1	50,5	51,1	51,1	50,68	51,3	50,0	1,3
16	50,7	50,7	50,7	51,1	51,4	51,5	51,0	51,0	50,9	51,1	51,9	52,3	51,24	52,3	50,7	1,6
17	52,2	51,8	52,1	52,2	52,5	52,2	51,8	51,8	51,7	51,9	52,2	52,4	52,03	52,6	51,7	0,9
18	51,9	51,4	51,5	51,7	51,4	51,0	50,0	49,8	49,7	49,6	50,1	50,0	50,64	51,9	49,7	2,2
19	49,5	49,1	48,7	49,2	49,2	49,5	49,2	49,3	49,4	49,5	50,4	50,3	49,45	50,4	48,6	1,8
20	50,2	50,2	49,9	50,3	50,5	50,0	49,6	49,2	49,1	49,0	49,0	48,9	49,60	50,6	48,7	1,9
21	748,5	747,9	747,7	748,1	748,4	749,0	749,0	749,4	749,4	750,2	751,3	751,5	749,22	751,5	747,7	3,8
22	51,3	51,3	51,9	52,7	53,2	53,4	53,1	52,8	53,1	53,4	54,0	53,9	52,88	54,0	51,3	2,7
23	53,8	53,2	53,1	53,5	53,8	53,2	52,7	52,6	52,6	52,6	53,0	53,0	53,03	53,9	52,5	1,4
24	52,2	52,0	52,0	52,0	52,0	51,3	50,6	50,3	50,2	50,5	50,8	50,3	51,13	52,2	50,0	2,2
25	49,6	49,4	49,3	49,6	49,6	49,4	48,4	48,0	47,8	48,0	49,0	48,8	48,88	49,6	47,8	1,8
26	48,3	48,1	48,4	48,8	48,5	48,1	47,9	47,5	47,4	47,5	48,3	48,1	48,08	48,8	47,4	1,4
27	47,4	47,3	47,3	47,6	48,0	48,2	47,5	47,3	47,1	48,0	48,8	49,1	47,86	49,2	47,1	2,1
28	49,2	49,5	50,5	51,1	51,3	51,5	51,2	50,8	50,4	50,7	51,7	52,6	50,92	52,6	49,2	3,4
29	52,6	52,6	53,4	53,9	54,0	53,8	53,2	52,5	52,7	52,9	53,4	53,2	53,21	54,0	52,5	1,5
30	53,0	52,9	52,4	52,3	52,7	52,0	51,0	50,8	50,5	50,8	51,3	50,7	51,67	53,0	50,4	2,6
31	50,3	49,8	49,8	49,9	50,3	50,1	49,5	48,6	48,8	49,1	49,3	49,3	49,54	50,3	48,6	1,7
Medias das decadas	(1. ^a) 750,98	750,85	750,91	751,27	751,32	751,13	750,82	750,70	750,65	750,86	751,43	751,33	751,01	751,85	750,24	1,61
	(2. ^a) 51,22	51,01	51,00	51,33	51,42	51,30	50,81	50,64	50,55	50,68	51,23	51,24	51,03	51,85	50,31	1,54
	(3. ^a) 50,56	50,36	50,53	50,86	51,07	50,91	50,37	50,05	50,00	50,33	50,99	50,95	50,58	51,74	49,50	2,24
Medias do mez	750,91	750,73	750,80	751,15	751,26	751,11	750,66	750,45	750,39	750,62	751,21	751,17	750,87	751,81	750,00	1,81

Periodos de cinco dias 30-4 5-9 10-14 15-19 20-24 25-29 **Extremas** { Maxima absoluta.. 754,0 nos dias 22 e 29 a diferentes horas.
do { Minima .. 747,1 no dia 27 ás 5^h p. m.
mez { Variação maxima.. 6,9

TEMPERATURA EM GRAUS CENTESIMAES

JULHO — 1893	1 ^h	3 ^h	5 ^h	7 ^h	9 ^h	11 ^h	1 ^h	3 ^h	5 ^h	7 ^h	9 ^h	11 ^h	Media diurna	Maxima absoluta	Minima absoluta	Varia- ção maxima	
	A. M.						P. M.										
1	17,1	16,5	16,2	16,3	19,3	23,8	25,7	26,9	25,9	22,4	19,5	18,3	20,66	27,5	16,0	11,5	
2	18,3	18,5	18,2	18,2	20,5	24,2	27,2	26,8	26,1	23,4	19,8	19,5	21,77	28,5	17,5	11,0	
3	19,3	19,0	18,5	18,2	20,2	22,2	26,9	26,5	25,8	21,2	19,3	18,8	21,39	28,0	18,2	9,8	
4	17,8	17,5	16,8	17,9	21,0	22,1	23,7	24,2	24,3	21,0	18,7	17,2	20,16	24,9	16,8	8,1	
5	17,2	16,3	16,3	17,8	20,4	23,8	25,3	26,7	26,0	22,5	19,8	18,6	20,90	28,1	15,7	12,4	
6	18,8	17,8	17,6	19,9	22,3	26,0	28,9	28,9	27,3	23,0	19,3	18,7	22,32	29,9	17,0	12,9	
7	18,0	18,0	18,1	18,3	20,3	22,3	23,2	23,3	22,2	20,0	18,3	18,0	19,97	24,4	17,1	7,3	
8	18,2	17,8	17,1	17,8	19,8	22,2	22,1	22,1	21,1	19,1	18,3	17,5	19,42	23,5	16,4	7,1	
9	17,0	16,5	16,0	16,2	18,6	20,7	22,0	20,6	19,8	18,4	16,8	15,7	18,09	22,4	14,9	7,5	
10	14,4	14,3	14,2	15,9	18,7	20,6	22,2	20,6	20,4	19,4	17,6	17,0	18,01	22,6	13,4	9,2	
11	16,0	15,6	14,1	16,5	19,3	20,7	21,0	21,8	20,9	19,5	17,2	16,2	18,24	22,8	13,9	8,9	
12	16,6	15,6	15,2	17,2	19,6	21,8	22,6	23,8	23,1	20,0	18,4	17,1	19,30	24,8	14,4	10,4	
13	16,6	16,2	16,5	16,9	18,3	21,3	22,4	22,4	22,0	19,9	17,9	16,9	18,87	22,7	15,5	7,2	
14	16,5	16,3	15,7	17,1	20,1	22,0	22,7	23,0	22,0	20,4	17,9	17,4	19,25	23,8	14,8	9,0	
15	15,8	14,4	14,2	15,5	22,9	25,3	27,1	27,0	25,4	22,4	19,3	17,5	20,53	28,7	13,2	15,5	
16	16,1	15,3	14,2	16,6	20,8	24,3	29,7	29,6	29,0	27,6	21,8	19,3	22,07	30,4	12,9	17,5	
17	18,2	17,9	17,9	19,9	24,3	30,0	32,9	32,5	31,5	28,7	23,0	19,0	24,59	33,8	15,7	18,1	
18	18,5	17,3	16,5	18,3	22,0	26,8	30,5	30,8	28,4	26,3	19,8	17,6	22,67	32,6	15,6	17,0	
19	17,6	17,9	18,7	18,3	19,3	19,5	20,6	19,3	18,9	18,3	17,5	17,1	18,51	20,6	16,5	4,1	
20	15,6	15,4	15,8	16,6	18,8	20,2	21,9	23,3	23,1	20,8	19,8	19,0	19,18	24,3	15,3	9,0	
21	19,0	18,2	18,4	19,0	19,8	21,1	21,8	23,6	23,9	21,6	19,4	18,5	20,34	25,1	17,8	7,3	
22	17,4	17,0	15,7	18,5	20,7	23,6	25,5	25,9	25,0	22,4	19,0	17,8	20,65	27,1	15,7	11,4	
23	17,8	17,5	16,6	17,5	23,0	29,3	31,9	30,9	30,8	27,0	24,4	23,1	24,20	32,7	16,3	16,4	
24	20,8	17,9	18,8	20,0	24,9	30,9	32,0	30,9	30,0	25,0	20,9	19,3	24,29	33,1	17,5	15,6	
25	18,9	17,6	17,7	17,9	22,3	27,0	31,9	31,4	29,0	26,0	20,6	19,3	23,50	34,2	17,3	16,9	
26	18,2	17,7	16,9	18,0	22,5	26,9	27,2	27,5	25,2	22,0	19,7	18,0	21,71	28,6	15,4	13,2	
27	17,1	15,9	18,0	22,0	25,9	28,0	30,9	32,6	33,0	30,0	28,4	25,5	25,75	33,7	14,9	18,8	
28	24,7	22,8	20,4	21,2	24,4	26,9	30,3	32,2	32,4	30,0	25,0	24,9	26,20	34,2	20,4	13,8	
29	23,8	22,7	21,0	22,0	25,4	29,9	30,8	31,1	28,0	26,0	22,9	19,1	25,07	33,2	18,0	15,2	
30	17,8	17,2	16,9	16,8	21,8	27,0	31,7	31,6	30,4	27,0	20,9	19,9	23,39	32,4	15,6	16,8	
31	19,0	18,2	16,9	19,0	27,4	31,0	33,3	31,5	30,2	25,5	21,7	20,3	24,41	33,7	15,9	17,8	
Medias	(1. ^a 2. ^a 3. ^a)	17,61	17,22	16,90	17,65	20,11	22,79	24,72	24,66	23,89	21,04	18,74	17,93	20,27	25,98	16,30	9,68
das		16,75	16,19	15,88	17,29	20,54	23,19	25,14	25,35	24,43	22,39	19,26	17,71	20,32	26,45	14,78	11,67
decadas		19,50	18,43	17,94	19,26	23,46	27,42	29,75	29,93	28,90	25,68	22,08	20,52	23,59	31,64	16,80	14,83
Medias do mez		18,00	17,32	16,94	18,11	21,44	24,56	26,64	26,75	25,84	23,12	20,09	18,78	21,46	28,14	15,99	12,15
Periodos de cinco dias		30-4	5-9	10-14	15-19	20-24	25-29	Extremas		(Maxima absoluta... 34,2 nos dias 25 e 28.							
Temperatura media...		20,91	20,14	18,73	21,67	21,73	24,45	do		(Minima " ... 12,9 no dia 16.							
								mez		(Variação maxima.. 21,3							

TENSÃO DO VAPOR ATMOSPHERICO EM MILLIMETROS

JULHO — 1893	1 ^h A. M.	3 ^h	5 ^h	7 ^h	9 ^h	11 ^h	1 ^h P. M.	3 ^h	5 ^h	7 ^h	9 ^h	11 ^h	Media diurna	Maxima diurna	Minima diurna	Varia- ção diurna
1	12,87	13,23	13,10	13,04	13,48	13,40	13,80	13,08	10,55	12,68	13,65	13,66	13,19	14,26	10,55	3,71
2	13,66	14,26	13,99	13,84	14,31	14,55	14,89	14,03	13,04	14,01	14,76	14,92	14,23	15,66	13,04	2,62
3	14,08	14,26	13,66	14,14	14,48	16,05	14,72	14,22	13,74	13,89	13,09	12,58	13,99	16,05	12,55	3,50
4	12,89	13,07	14,11	13,74	11,25	9,82	10,80	11,11	10,75	11,87	12,37	12,35	12,05	14,11	9,82	4,29
5	12,49	12,33	12,33	12,45	13,26	11,50	13,02	11,51	12,09	12,62	13,32	13,32	12,63	13,33	11,50	1,83
6	13,33	12,75	13,16	12,53	14,02	14,07	14,57	12,34	11,61	12,32	12,90	13,26	13,03	14,57	11,43	3,14
7	12,33	12,01	11,81	11,69	11,84	11,51	11,26	10,96	11,26	11,12	12,09	12,48	11,67	12,48	10,58	1,90
8	12,20	12,27	12,19	12,27	10,64	10,23	9,84	10,25	9,99	10,22	11,12	11,60	11,08	12,48	9,38	3,10
9	11,91	11,93	11,96	12,11	9,83	8,26	8,89	9,73	9,53	9,39	9,86	10,32	10,27	12,11	8,26	3,85
10	10,06	9,60	10,43	10,59	9,27	8,34	9,46	10,10	11,17	11,77	12,95	13,23	10,60	13,32	8,30	5,02
11	13,22	12,76	11,99	13,05	11,21	9,93	8,36	8,85	9,41	9,43	10,48	11,38	10,76	13,22	8,36	4,86
12	10,62	10,72	11,18	11,79	11,19	11,38	11,62	11,51	11,62	12,60	12,56	13,02	11,62	13,02	10,60	2,42
13	12,99	12,96	13,23	13,44	13,22	10,78	10,41	10,08	10,71	10,86	11,87	12,25	11,97	13,93	10,08	3,85
14	13,23	12,89	12,70	11,30	9,12	8,47	10,07	9,99	10,80	11,17	12,20	12,38	11,20	13,23	8,47	4,76
15	12,35	11,66	11,48	11,98	8,36	8,81	7,41	9,56	9,77	10,71	11,54	11,75	10,36	12,35	6,75	5,60
16	12,17	12,24	11,79	12,01	12,48	13,29	10,34	9,32	7,74	9,19	12,70	12,73	11,35	12,86	7,74	5,12
17	13,25	11,93	11,51	11,33	10,91	9,64	11,77	12,22	11,91	10,61	12,66	12,91	11,77	13,25	9,64	3,61
18	13,23	13,05	12,91	13,63	13,87	14,44	14,33	13,81	13,12	12,76	13,78	13,92	13,50	14,93	11,93	3,00
19	13,32	13,43	14,14	14,38	13,04	13,66	12,53	12,75	12,68	12,45	12,01	12,27	13,04	14,86	11,93	2,93
20	12,62	11,48	11,24	10,76	12,30	12,04	12,05	11,82	11,77	12,12	13,93	13,07	12,24	14,41	10,76	3,65
21	14,41	15,23	15,43	15,87	16,31	15,41	14,33	13,10	13,22	12,99	13,58	13,66	14,43	16,31	12,80	3,51
22	13,59	13,23	12,70	13,07	13,61	13,08	12,88	13,94	14,32	14,26	13,25	13,19	13,34	14,32	12,66	1,66
23	13,50	13,23	13,77	14,42	15,21	15,16	13,25	12,19	12,80	11,44	11,94	11,90	13,17	16,08	10,78	5,30
24	13,32	13,87	12,44	12,60	15,81	14,22	14,27	12,35	12,63	14,34	14,23	13,03	13,49	16,28	12,35	3,93
25	13,14	12,57	12,19	12,21	15,15	18,24	15,24	14,35	13,44	13,73	12,84	11,09	13,51	18,24	11,09	7,15
26	12,51	12,19	11,98	11,59	13,92	14,72	12,80	11,65	12,68	12,29	12,79	12,01	12,43	14,72	11,59	3,13
27	10,70	10,59	9,19	9,16	9,33	11,38	10,38	8,54	9,78	7,13	5,01	7,78	9,00	11,38	5,01	6,37
28	6,83	6,30	6,70	6,21	9,53	8,14	7,88	7,05	6,91	6,25	10,02	8,15	7,31	10,02	5,62	4,40
29	9,23	7,75	8,08	7,22	6,10	7,60	6,59	8,89	8,76	8,80	12,20	10,62	8,30	12,20	6,10	6,10
30	10,72	10,39	10,15	11,47	13,01	13,95	12,14	10,99	11,56	12,76	13,25	12,66	11,77	13,95	9,84	4,11
31	11,26	11,18	10,44	10,28	8,87	9,04	10,13	10,88	11,06	11,60	12,80	12,42	10,77	13,01	7,34	5,67
Medias das decadas	1. ^a 12,58	12,57	12,67	12,64	12,24	11,77	12,12	11,73	11,44	11,99	12,61	12,77	12,27	13,84	10,54	3,30
	2. ^a 12,70	12,31	12,22	12,37	11,57	11,24	10,89	10,99	10,95	11,19	12,37	12,57	11,78	13,61	9,63	3,98
	3. ^a 11,75	11,50	11,19	11,28	12,44	12,81	11,80	11,27	11,56	11,42	11,99	11,50	11,59	14,23	9,56	4,67
Medias do mez	12,32	12,11	12,00	12,07	12,09	11,97	11,61	11,26	11,30	11,53	12,31	12,26	11,87	13,90	9,90	4,00

Extremas do mez { Maxima..... 18,24 no dia 25 ás 11^h a. m.
 { Minima..... 5,01 " 27 ás 9^h p. m.
 { Variação .. 13,23

HUMIDADE RELATIVA — ESTADO DE SATURAÇÃO = 100

JULHO — 1893	1 ^h	3 ^h	5 ^h	7 ^h	9 ^h	11 ^h	1 ^h	3 ^h	5 ^h	7 ^h	9 ^h	11 ^h	Media diurna	Maxima diurna	Minima diurna	Varia- ção diurna
	A. M.	P. M.														
1	88,3	94,7	95,5	94,5	80,9	61,1	56,2	49,6	42,6	62,9	80,9	81,0	74,78	96,5	42,6	53,9
2	81,0	90,0	89,9	89,0	79,8	64,7	55,5	53,6	51,9	65,4	85,9	88,5	74,47	90,0	51,7	38,3
3	84,5	87,3	86,2	90,9	82,2	80,6	55,8	55,3	55,6	74,2	77,9	77,9	75,14	92,8	53,3	39,5
4	84,9	87,8	99,0	88,8	60,9	49,7	49,6	49,4	47,8	64,2	77,1	84,6	70,55	99,0	46,8	52,2
5	85,5	89,4	89,4	82,0	74,4	52,4	51,3	44,2	48,4	62,2	77,5	83,5	70,76	90,9	44,2	46,7
6	82,5	84,0	87,9	72,5	70,0	56,2	49,2	41,7	43,1	59,0	77,5	82,6	67,25	87,9	41,7	46,2
7	80,3	78,2	76,4	74,7	66,8	57,4	53,2	51,5	56,5	63,9	77,2	81,2	67,93	81,2	51,0	30,2
8	78,4	80,8	84,0	80,8	61,9	51,3	49,8	51,9	53,6	62,1	70,0	77,9	67,05	85,5	46,8	38,7
9	82,5	85,4	88,4	88,3	61,6	45,5	45,2	53,9	55,5	59,6	69,0	77,7	67,89	91,4	45,2	46,2
10	82,3	79,1	86,5	78,7	57,9	46,2	47,5	56,3	62,7	70,3	86,8	91,7	70,38	94,7	46,2	48,5
11	97,7	96,7	100,0	93,4	67,1	51,7	45,2	45,4	51,2	55,9	71,5	83,0	70,97	100,0	45,2	54,8
12	75,5	81,3	86,9	80,8	65,9	58,6	56,9	52,5	55,3	72,4	80,0	90,0	70,97	90,0	50,9	39,1
13	92,3	94,5	94,7	93,8	84,7	57,2	51,6	49,8	54,5	62,9	78,0	85,5	75,67	99,0	49,8	49,2
14	94,7	93,4	95,6	77,8	52,1	43,1	49,0	48,0	55,0	62,7	79,9	83,7	69,57	95,6	43,1	52,5
15	92,4	95,4	95,2	91,4	40,4	36,7	27,8	36,0	40,5	53,1	69,2	79,0	62,83	96,4	23,7	72,7
16	88,1	94,5	97,7	85,4	68,3	58,9	33,3	30,2	26,0	33,4	65,4	76,4	62,81	97,7	26,0	71,7
17	85,4	78,1	75,4	65,6	45,0	30,5	31,6	33,6	34,6	36,3	60,6	79,0	55,02	86,7	30,5	56,2
18	83,5	88,7	92,4	87,1	70,6	53,6	44,1	41,8	45,6	50,1	80,2	92,0	69,15	92,6	41,8	50,8
19	89,0	88,0	88,1	91,9	78,2	81,1	69,4	76,5	78,1	79,5	80,5	84,5	82,35	93,8	69,4	24,4
20	95,6	88,2	84,1	76,5	76,1	68,4	61,6	55,7	56,0	66,3	81,1	92,2	75,57	96,6	52,6	44,0
21	88,2	97,9	98,0	97,1	94,7	82,7	73,8	60,7	59,9	67,7	81,1	86,2	82,25	98,0	59,4	38,6
22	91,9	91,7	95,6	82,5	75,2	60,4	53,1	56,2	60,9	70,7	80,8	86,9	75,23	98,7	53,1	45,6
23	89,0	88,9	97,9	96,9	73,1	50,0	37,6	36,7	38,8	43,1	52,5	56,6	62,93	99,0	34,5	64,5
24	72,9	90,8	77,0	72,4	67,5	42,8	40,4	37,2	40,0	60,9	77,4	78,2	62,41	90,8	36,9	53,9
25	80,9	84,0	80,8	80,0	75,6	68,8	43,3	42,0	45,1	54,9	71,1	66,5	64,80	84,0	39,1	44,9
26	80,5	81,3	83,6	75,4	68,6	55,8	47,7	42,8	53,2	62,5	74,9	78,2	66,10	81,5	42,8	41,7
27	73,7	78,7	59,8	46,6	37,6	40,5	31,2	23,3	26,1	22,6	17,4	32,0	40,16	82,6	19,3	63,3
28	29,5	30,5	37,6	33,2	33,1	30,8	25,6	19,7	19,1	19,8	42,6	34,8	29,37	43,5	16,3	27,2
29	42,1	37,7	43,7	36,7	25,3	24,2	20,0	26,5	31,2	35,2	58,8	64,6	36,91	66,3	18,5	47,8
30	70,6	71,2	70,8	80,5	67,0	52,6	35,0	31,8	35,8	48,1	72,1	73,3	57,50	80,5	31,8	48,7
31	68,9	71,9	72,9	62,8	32,7	27,0	26,6	31,7	34,6	47,8	66,4	70,0	51,34	72,9	23,4	49,5
Medias das decadas	1. ^a 83,02	85,67	88,32	84,02	69,64	56,51	51,63	50,74	51,77	64,38	77,98	82,66	70,62	90,99	46,95	44,04
	2. ^a 89,42	89,88	91,01	84,37	64,84	54,28	47,05	46,95	49,68	57,26	74,64	84,53	69,19	94,84	43,30	51,54
	3. ^a 71,65	74,96	74,34	69,46	59,13	48,69	39,48	37,15	40,44	48,48	63,19	66,12	57,18	81,89	34,10	47,79
Medias do mez	81,05	83,23	84,23	78,97	64,36	53,02	45,84	44,69	47,07	56,44	71,65	77,39	65,49	89,00	41,21	47,79
Extremas do mez	Maxima 100,0 no dia 11 ás 4 e 5 ^h a. m. Minima 16,3 " 28 ás 6 ^h p. m. Variação 83,7															

QUADRO DO VENTO E CHUVA

JULHO 1893	Direcção do vento												Predomi- nante	Chuva em millímetros		
	0 ^h ás 2 A. M.	2 ás 4	4 ás 6	6 ás 8	8 ás 10	10 ás 12	0 ^h ás 2 P. M.	2 ás 4	4 ás 6	6 ás 8	8 ás 10	10 ás 12				
1	NNW.	NNW.	NNE.	C.	V.	NW.	NW.	WNW.	NW.	NW.	NW.	NW.	NW.	NW.		0,0
2	NNW.	NW.	NNW.	NW.	NW.	NNW.	WNW.	WNW.	WNW.	WNW.	WNW.	WNW.	WNW.	WNW.		0,0
3	NNW.	NNW.	NW.	NW.	V.	WNW.	WNW.	WNW.	WNW.	WNW.	WNW.	WNW.	WNW.	WNW.		0,0
4	WNW.	WNW.	WNW.	WNW.	NW.	WNW.	WNW.	NW.	NW.	NW.	NW.	NW.	NW.	NW e WNW		0,0
5	NW.	NW.	NW.	V.	V.	NW.	NW.	WNW.	NW.	NW.	NW.	NW.	NW.	NW.		0,0
6	NW.	SSE.	SSE.	V.	WNW.	WNW.	WNW.	WNW.	WNW.	WNW.	WNW.	WNW.	WNW.	WNW.		0,0
7	WNW.	NW.	NNW.	NNW.	NNW.	NW.	NW.	WNW.	NW.	NW.	NW.	NW.	NW.	NW.		0,0
8	C.	C.	NW.	NW.	WNW.	WNW.	WNW.	WNW.	NW.	NW.	NW.	NW.	NNW.	NW.		0,0
9	NNW.	NNW.	C.	NNW.	NNW.	NNW.	NW.	NW.	NW.	NW.	NW.	NW.	NNW.	NW.		0,0
10	NNW.	NNW.	NNW.	NNW.	NNW.	NW.	NW.	NW.	NW.	NW.	NW.	NW.	NW.	NW.		0,0
11	NW.	NW.	NW.	NW.	NW.	NW.	NW.	NW.	NW.	NW.	NW.	NW.	C.	NW.		0,0
12	NW.	NW.	NW.	NNW.	NNW.	NNW.	NW.	NW.	NW.	NW.	NW.	NW.	NW.	NW.		0,0
13	NW.	C.	C.	NW.	NW.	NW.	NW.	NW.	NW.	NW.	NW.	NW.	NW.	NW.		0,4
14	NW.	NW.	NW.	NNW.	NNW.	NNW.	NW.	NW.	NW.	NW.	NW.	NW.	NW.	NW.		0,0
15	NW.	NW.	W.	N.	ENE.	NE.	NNE.	NW.	NW.	NW.	NW.	NW.	NW.	NW.		0,0
16	NW.	NW.	C.	C.	NW.	WNW.	WNW.	WNW.	NW.	NW.	NW.	NW.	NW.	NW.		0,0
17	C.	NW.	NW.	NW.	WNW.	WNW.	WNW.	WNW.	WNW.	WNW.	WNW.	WNW.	WNW.	WNW.		0,0
18	NW.	C.	WNW.	WNW.	WNW.	WNW.	WNW.	WNW.	WNW.	WNW.	WNW.	WNW.	W.	WNW.		0,0
19	WSW.	SW.	SW.	WSW.	W.	WSW.	W.	WNW.	WNW.	NW.	NW.	NW.	NW.	SW-NW		0,0
20	NW.	NW.	NNW.	NNW.	NW.	WNW.	WNW.	WNW.	WNW.	W.	WNW.	WNW.	WNW.	WNW.		0,2
21	SSE.	SSE.	S.	SSW.	V.	NW.	WNW.	WNW.	WNW.	WNW.	WNW.	WNW.	NNW.	WNW.		2,7
22	NNW.	NNW.	NNW.	E.	V.	NW.	NW.	NW.	NW.	NW.	NW.	NW.	NW.	NW.		0,0
23	NW.	NW.	NW.	NW.	NW.	V.	NW.	NW.	NW.	NW.	NW.	NW.	NW.	NW.		0,0
24	NW.	NW.	NW.	NW.	NW.	WNW.	WNW.	NW.	NW.	WNW.	WNW.	WNW.	WNW.	NW.		0,0
25	WNW.	WNW.	WNW.	NW.	NW.	WNW.	NW.	NW.	NW.	WNW.	WNW.	WNW.	WNW.	WNW.		0,0
26	WNW.	WNW.	WNW.	WNW.	NW.	WNW.	NW.	NW.	WNW.	WNW.	WNW.	WNW.	C.	WNW.		0,0
27	NW.	NW.	ENE.	ENE.	ENE.	NE.	NE.	NNE.	NNE.	NE.	ENE.	V.	ENE.	ENE.		0,0
28	ENE.	ENE.	ENE.	V.	ENE.	ENE.	ENE.	NE.	NNE.	V.	NNW.	V.	ENE.	ENE.		0,0
29	ENE.	ENE.	E.	E.	E.	V.	NNW.	NW.	NW.	NW.	NW.	NW.	NW.	NW.		0,0
30	NW.	SW.	S.	V.	NW.	WNW.	WNW.	WNW.	NW.	NW.	WNW.	NW.	WNW.	NW.	WNW e NW	0,0
31	WNW.	NW.	WNW.	NW.	ENE.	NE.	NNE.	NW.	NW.	NW.	NW.	NW.	NW.	NW.		0,0

	Frequencia do vento																	Chuva em milli- metro.	
	N.	NNE.	NE.	ENE.	E.	ESE.	SE.	SSE.	S.	SSW.	SW.	WSW.	W.	WNW.	NW.	NNW.	V.		C.
Primeira decada..	0	1	0	0	0	0	0	2	0	0	0	0	0	35	51	22	5	4	0,0
Segunda " ..	1	1	1	1	0	0	0	0	0	0	2	3	5	28	63	8	0	7	0,6
Terceira " ..	0	4	5	13	4	0	0	2	2	1	1	0	0	31	53	6	9	1	2,7
Mez.....	1	6	6	14	4	0	0	4	2	1	3	3	5	94	167	36	14	12	3,3

	Elementos medios e chuva total correspondentes a cada rumo																	
	N.	NNE.	NE.	ENE.	E.	ESE.	SE.	SSE.	S.	SSW.	SW.	WSW.	W.	WNW.	NW.	NNW.	V.	C.
Pressão atmospher.	—	—	—	749,39	—	—	—	—	—	—	—	—	—	750,16	751,50	—	—	—
Temperatura	—	—	—	25,98	—	—	—	—	—	—	—	—	—	21,89	20,82	—	—	—
T. do vap. atmosph.	—	—	—	8,15	—	—	—	—	—	—	—	—	—	13,26	11,52	—	—	—
Humidade relativa.	—	—	—	34,76	—	—	—	—	—	—	—	—	—	70,31	63,91	—	—	—
Quantidade de nuv.	—	—	—	0,0	—	—	—	—	—	—	—	—	—	2,8	2,8	—	—	—
Velocid. do vento..	—	—	—	20,8	—	—	—	—	—	—	—	—	—	11,0	17,2	—	—	—
Chuva total.....	—	—	—	—	—	—	—	0,7	0,5	—	—	1,4	—	0,2	0,4	—	0,1	—

QUADRO DO VENTO

JULHO 1893	Velocidade em kilometros																								Media diurna	Maxima diurna		
	1 ^h A.M.	2	3	4	5	6	7	8	9	10	11	12	1 ^h P.M.	2	3	4	5	6	7	8	9	10	11	12				
1	7	7	3	0	2	1	0	0	1	3	12	14	20	22	26	26	25	26	23	13	11	7	8	14	11,3	26		
2	12	12	9	7	3	2	7	3	6	6	7	12	15	27	28	24	27	23	14	15	12	4	5	6	11,9	28		
3	9	6	5	5	6	6	3	2	1	3	9	12	17	17	23	22	16	14	16	22	12	7	6	2	10,0	23		
4	1	0	2	4	1	1	2	6	14	16	17	21	25	27	27	26	29	26	31	33	20	23	18	8	15,7	33		
5	4	7	7	3	3	3	4	8	2	4	10	12	13	19	25	28	21	23	24	18	10	3	7	1	10,9	28		
6	2	3	4	6	3	1	1	6	8	8	11	14	18	25	24	24	22	22	20	19	11	11	5	5	11,4	25		
7	8	12	10	15	12	14	16	14	14	13	18	23	25	27	28	29	27	29	27	20	11	8	2	1	16,8	29		
8	0	0	0	0	6	3	7	12	15	21	24	24	27	26	25	26	26	27	21	12	14	10	9	7	14,2	27		
9	6	4	4	2	0	0	1	11	23	21	26	22	22	25	31	34	27	35	30	26	26	24	21	15	18,2	35		
10	10	10	6	5	4	1	5	17	20	23	27	31	32	33	33	26	26	24	21	20	10	5	1	2	16,3	33		
11	9	6	4	1	6	2	0	3	13	18	21	30	30	34	31	33	29	32	28	19	12	6	0	0	15,3	34		
12	0	2	4	3	0	2	5	14	14	22	28	25	23	23	31	35	35	32	31	24	23	21	20	14	18,0	35		
13	6	2	0	0	0	0	4	4	13	12	21	28	31	34	41	37	40	36	29	18	16	15	14	24	17,7	41		
14	21	19	24	15	9	15	16	22	30	26	33	30	30	30	36	31	38	38	23	19	12	5	1	1	21,8	38		
15	1	2	1	1	4	6	4	4	15	16	15	16	15	17	31	35	35	33	31	12	7	4	2	6	13,0	35		
16	1	2	1	0	0	0	0	0	8	3	8	17	17	29	29	28	29	25	15	10	6	5	4	2	10,0	29		
17	0	0	3	3	3	1	5	6	8	5	9	16	21	27	26	25	25	20	19	12	6	5	11	6	10,9	27		
18	2	0	0	0	2	2	1	1	4	8	10	8	11	21	23	27	20	13	8	11	12	9	3	5	8,4	27		
19	6	9	8	4	5	1	6	8	10	12	11	11	12	16	23	21	22	27	26	21	19	16	15	17	13,6	27		
20	11	11	13	10	3	1	2	4	3	4	9	15	15	15	18	20	21	18	15	9	3	1	2	4	9,5	21		
21	6	7	10	8	5	8	12	12	8	19	16	22	20	19	14	16	17	21	18	13	11	9	5	3	12,5	22		
22	3	2	0	1	1	4	2	2	6	10	14	17	19	22	31	35	29	28	21	15	11	3	3	5	11,8	35		
23	1	1	1	1	2	2	1	5	8	5	6	6	16	30	30	34	31	31	25	17	7	1	7	6	11,4	34		
24	1	0	0	2	4	1	0	3	7	11	12	16	29	32	31	35	31	24	15	14	11	9	4	1	12,2	35		
25	0	1	7	2	4	1	4	2	8	10	10	13	19	22	32	26	32	23	17	17	16	6	5	9	11,9	32		
26	3	1	1	0	0	4	2	4	9	14	17	29	29	32	31	37	32	23	19	13	6	2	0	0	12,8	37		
27	0	4	2	5	8	28	59	50	37	20	15	14	17	18	21	23	25	28	28	31	33	29	6	12	21,4	59		
28	16	41	35	36	21	30	28	15	25	22	33	24	20	14	15	14	14	18	17	13	10	8	7	9	20,2	41		
29	7	13	13	16	17	10	15	21	20	15	14	8	15	20	29	34	37	34	19	10	6	11	7	7	16,6	37		
30	3	4	0	1	5	1	1	6	10	11	12	17	15	30	29	30	32	28	19	10	11	5	1	5	11,9	32		
31	5	5	5	12	12	6	7	6	15	16	17	13	18	20	34	38	34	32	31	31	13	1	9	10	16,2	38		
Medias das decadas e do mez																												
1.ª decada	5,9	6,1	5,0	4,7	4,0	3,2	4,6	7,9	10,4	11,8	16,1	18,5	21,4	24,8	27,0	26,5	24,9	24,9	22,7	19,8	13,7	10,2	8,2	6,1	43,7	28,7		
2.ª " "	5,7	5,3	5,8	3,7	3,2	3,0	4,3	6,6	11,8	12,6	16,5	19,6	20,5	24,6	28,9	29,2	29,4	27,4	22,5	15,5	11,6	8,7	7,2	7,9	43,8	31,4		
3.ª " "	4,1	7,2	6,7	7,6	7,2	8,6	11,9	11,5	13,9	13,9	15,1	16,3	17,9	23,5	27,0	29,3	28,5	26,4	20,8	16,7	12,3	7,6	4,9	6,1	44,4	36,5		
Mez.....	5,2	6,2	5,9	5,4	4,9	5,2	7,1	8,7	12,1	12,8	15,9	18,1	20,5	24,3	27,6	28,4	27,6	26,2	22,0	17,3	12,5	8,8	6,7	6,7	44,0	32,4		
Kilometros percorridos Velocidade media Velocidade maxima Ventos predominantes																												
1.ª decada	3:284			43,7			35 kilometros			(NW.) no dia 9			NW.															
2.ª " "	3:315			43,8			41 " "			(NW.) " 13			NW.															
3.ª " "	3:816			44,4			59 " "			(ENE.) " 27			NW.															
Mez	10:415			44,0			59 " "			(ENE.) " 27			NW.															
Dias de vento fraco.....												43			Dias de vento moderado.....												48	
Dia mais ventoso.....												14			Dia menos ventoso.....												18	

QUADRO COMPLEMENTAR

JULHO — 1893	Temperaturas limites em graus centesimae				Chuva em millim.	Evaporação em millim.	Ozone em graus		Quantidade de nuvens			
	Maxima		Minima				9 ^h A. M.	9 ^h P. M.	9 horas a. m.		Meio dia	
	Ao sol	Na relva	Na relva	No espelho parabólico					0 a 10	Configuração	0 a 10	Configuração
1	57,3	38,2	14,1	13,4	0,0	6,9	3	4	1,0	C.	0,0	—
2	58,4	39,7	14,9	14,4	0,0	8,0	2	3	4,0	C.	0,0	—
3	58,6	40,1	15,8	15,0	0,0	8,0	3	3	10,0	C.	0,5	Ci-St.
4	62,5	37,1	12,0	12,0	0,0	7,7	3	4	10,0	C.	3,0	C.
5	58,0	39,0	12,7	12,0	0,0	8,7	4	4	2,0	Ci., Ci-C., Ci-St.	4,0	Ci., Ci-C., Ci-St.
6	59,9	38,2	13,2	12,6	0,0	8,1	3	3	0,0	—	0,0	—
7	55,9	37,1	14,6	13,8	0,0	11,0	4	4	8,0	C.	7,0	Ci., Ci-St.
8	59,9	33,9	12,5	10,6	0,0	7,8	3	4	10,0	C.	10,0	C., c.
9	54,0	33,8	10,8	10,7	0,0	7,0	4	4	10,0	Ci., C., Ci-C., Ci-St.	10,0	Ci., C., Ci-C., Ci-St., C-St.
10	59,9	37,1	9,5	8,8	0,0	7,9	5	4	4,0	Ci., C.	6,0	Ci., C., Ci-C., Ci-St.
11	63,9	35,2	9,6	10,6	0,0	5,8	3	4	9,0	C., C-Ni.	10,0	C., c.
12	58,9	36,0	9,8	9,7	0,0	7,4	4	4	3,0	C.	10,0	C., c.
13	56,9	33,4	11,6	(11,6)	0,4	6,6	3	5	10,0	C., Ni., C-Ni.	10,0	C.
14	55,3	36,3	12,9	11,8	0,0	7,0	6	4	1,0	C.	0,5	Ci., Ci-C.
15	58,9	39,1	10,4	9,6	0,0	9,0	4	3	0,0	—	0,0	—
16	61,2	38,5	10,0	9,1	0,0	11,2	2	2	0,0	—	0,0	—
17	61,8	40,0	11,7	11,0	0,0	11,8	1	2	0,0	—	0,0	—
18	62,0	41,1	12,8	10,7	0,0	13,8	1	2	0,0	—	0,0	—
19	35,1	25,1	15,7	14,0	0,0	9,4	4	4	10,0	C.	10,0	C., C-Ni.
20	59,4	37,1	13,7	12,2	0,0	2,6	3	0	10,0	C., Ci-C.	10,0	C.
21	58,9	37,0	17,7	(15,2)	2,8	5,6	0	1	10,0	Ni., C-Ni.	10,0	C.
22	57,3	40,3	11,8	11,7	0,1	4,6	0	2	2,0	C.	0,5	C.
23	53,0	43,3	15,4	13,8	0,0	7,0	0	3	0,0	—	0,0	C.
24	62,6	40,3	15,0	13,3	0,0	10,9	0	3	0,0	—	0,0	—
25	62,6	42,2	15,2	13,6	0,0	11,3	0	4	0,0	—	0,5	C., Ci-C.
26	58,9	38,1	13,4	11,6	0,0	10,5	2	3	2,0	Ci., Ci-C.	0,5	Ci., C. no hor.
27	61,8	41,1	13,0	11,4	0,0	11,6	4	4	0,0	—	0,0	—
28	61,1	42,9	13,4	16,0	0,0	21,4	4	2	0,0	—	0,0	—
29	62,1	42,0	13,1	15,4	0,0	17,9	4	2	0,0	—	0,0	—
30	62,0	39,9	11,7	10,7	0,0	12,8	3	3	0,0	—	0,0	—
31	63,0	42,1	13,6	12,2	0,0	12,1	4	3	0,0	—	0,0	—
Medias das secadas	1. ^a 58,44	37,42	13,01	12,33	—	8,1	3,4	3,7	5,9		4,0	
	2. ^a 57,34	36,18	11,82	11,03	—	8,5	3,1	3,0	4,3		5,0	
	3. ^a 60,30	40,84	13,94	13,17	—	11,4	1,9	2,7	1,3		4,0	
Medias do mez	58,75	38,23	12,95	12,21	—	9,4	2,8	3,1	3,7		3,3	
Temperaturas												
Extremas do mez	Maxima: ao sol..... 63,9 no dia 11;				na relva... 43,3 no dia 23				Chuva		Evaporação	
	Minima: no espelho.. 8,8 * 10;				na relva... 9,5 * 10				2,8 no dia 21		21,4 no dia 28.	
											2,6 * 20.

QUADRO COMPLEMENTAR

Quantidade de nuvens				JULHO 1893				
5 horas p. m.		6 horas p. m.			9 horas p. m.			
0 a 10	Configuração	0 a 10	Configuração		0 a 10	Configuração		
0,0	—	0,0	—	0,0	—	1		
0,0	—	0,5	Ci-St.	1,0	Ci-C. pelo hor.	2		
1,0	Ci., Ci-C., Ci-St.	0,0	Ci-C. no hor. de ENE-S.	2,0	C.	3		
6,0	C., Ci-C.	2,0	C.	1,0	C., C-St.	4		
3,0	Ci., Ci-C.	0,0	—	1,0	Ci-St.	5		
0,0	—	0,0	—	0,0	—	6		
7,0	Ci., Ci-C.	3,0	Ci., C., C-St.	3,0	C.	7		
10,0	Ci., C.	10,0	Ci., C., C-Ni.	10,0	Toldado.	8		
10,0	Ci., C., Ci-C., C-St., C-Ni.	10,0	Ci., C., Ci-C., C-St.	5,0	Ci., Ci-C.	9		
10,0	Ci., C., Ci-C., C-St.	10,0	Ci., C., Ni., Ci-C., C-Ni., e.	7,0	Ci., C., Ci-C., C-Ni.	10		
8,0	C., C-St.	7,0	C., C-St.	0,5	C.	11		
3,0	C., C-St.	0,5	Ci., St., C-St.	2,0	C., Ci-C.	12		
1,5	C., C-St.	1,0	C., C-St.	0,5	C.	13		
0,0	—	0,0	—	0,0	—	14		
0,0	—	0,0	—	0,0	—	15		
0,0	—	0,0	—	0,0	—	16		
0,0	—	0,0	—	0,0	—	17		
0,0	—	0,0	—	0,0	—	18		
10,0	C., C-Ni.	10,0	C., C-Ni.	10,0	C.	19		
10,0	Ci., C., Ci-C., C-St.	10,0	C., Ci-C., C-St.	10,0	Ni., C-Ni.	20		
9,0	Ci., C., Ci-C.	4,0	C.	7,0	C., C-St., C-Ni.	21		
0,0	—	0,0	C. a SE.	0,0	—	22		
0,0	—	0,0	—	0,0	—	23		
0,0	C. a E.	0,0	—	0,0	—	24		
1,0	Ci., C., Ci-C.	1,0	Ci., C., Ci-C.	0,0	—	25		
0,0	—	0,0	—	0,0	—	26		
0,0	—	0,0	—	0,0	—	27		
0,0	—	0,0	—	0,0	—	28		
0,0	—	0,0	Ci-St. a ENE.	0,0	—	29		
0,0	—	0,0	—	0,0	—	30		
0,0	C. a E.	0,0	Ci-C a NNW.	0,5	C-St.	31		
				Total da	Chuva	Evap.	Num. de dias	
4,7		3,5		3,0	1.ª decada	0,0	81,1	limpos 19
3,2		2,8		2,3	2.ª "	0,4	84,6	de nuv. 7
0,9		0,5		0,7	3.ª "	2,9	125,7	
2,9		2,2		2,0	Mez	3,3	291,4	cob. 5

Dias em que houve chuva ou chuvisco. • ● • 13, 19, 20 e 21.
 • nevoeiro • ≡ • 5, 15, 16, 23 e 25.
 • orvalho • ∪ • 5, 6, 16, 17 e 30.

Dias em que houve vento forte..... • ≡ • 28.
 • vento muito forte. • ≡ • 27.

BRILHO DO SOL

Registrador Jordan

JULHO 1893	5 ^h às 6	6 às 7	7 às 8	8 às 9	9 às 10	10 às 11	11 às 12	12 ^h à 1	1 às 2	2 às 3	3 às 4	4 às 5	5 às 6	6 às 7	Total
	A.M.							P. M.							
	h m	h m	h m	h m	h m	h m	h m	h m	h m	h m	h m	h m	h m	h m	h m
1	—	—	—	0 35	1	1	1	1	1	1	1	1	1	1	10 35
2	—	—	—	0 21	1	1	1	1	1	1	1	1	1	1	10 21
3	—	—	—	—	0 50	1	1	1	1	1	1	1	1	1	9 50
4	—	0 45	0 55	0 54	0 50	0 52	1	0 54	1	1	1	1	1	1	12 10
5	0 15	0 43	1	1	1	1	1	1	1	1	1	1	1	1	12 58
6	—	0 46	1	1	1	1	1	1	1	1	1	1	1	1	12 46
7	—	—	—	0 53	1	1	1	1	1	1	1	1	1	0 15	10 8
8	0 15	1	0 48	0 43	0 25	0 52	0 45	0 47	0 15	1	1	0 45	—	—	8 35
9	—	—	1	1	1	1	1	1	1	1	1	—	—	—	9 0
10	0 45	1	1	1	0 53	0 53	0 43	1	1	0 30	0 20	0 21	0 27	0 18	10 10
11	0 45	0 45	0 47	1	0 21	0 12	0 20	0 54	0 55	0 48	0 32	0 12	1	0 32	9 3
12	0 21	0 51	0 30	1	1	0 51	0 25	0 45	1	1	1	1	1	0 45	11 28
13	—	—	0 46	0 9	0 5	0 11	0 6	0 45	1	1	1	1	0 53	1	7 25
14	0 36	1	1	1	1	1	1	1	1	1	1	1	1	1	13 36
15	1	1	1	1	1	1	1	1	1	1	1	1	1	1	14 0
16	1	1	1	1	1	1	1	1	1	1	1	1	1	0 45	13 45
17	1	1	1	1	1	1	1	1	1	1	1	1	1	0 45	13 45
18	0 45	1	1	1	1	1	1	1	1	1	1	1	1	0 50	13 35
19	—	—	—	—	—	—	—	—	—	—	—	—	—	—	0 0
20	—	—	0 45	0 30	0 15	0 6	0 17	0 48	0 45	0 50	0 45	0 50	0 30	—	4 51
21	—	—	—	—	0 10	0 17	0 31	0 16	0 51	0 51	0 55	1	1	1	6 51
22	0 50	1	1	1	1	1	1	1	1	1	1	1	1	1	13 50
23	—	0 6	1	1	1	1	1	1	1	1	1	1	1	0 50	11 56
24	0 45	1	1	1	1	1	1	1	1	1	1	1	1	1	13 45
25	—	—	1	1	1	1	1	1	1	1	1	0 45	1	0 45	11 30
26	0 30	1	1	1	1	1	1	1	1	1	1	1	1	0 45	13 15
27	0 45	1	1	1	1	1	1	1	1	1	1	1	1	0 45	13 30
28	0 45	1	1	1	1	1	1	1	1	1	1	1	1	0 30	13 15
29	0 30	1	1	1	1	1	1	1	1	1	1	1	1	0 15	12 45
30	0 39	1	1	1	1	1	1	1	1	1	1	1	1	0 39	13 18
31	0 45	1	1	1	1	1	1	1	1	1	1	1	1	0 25	13 10
Total	12 11	18 56	22 31	25 5	25 49	26 14	26 7	27 39	28 16	28 59	28 32	26 53	26 50	21 4	345 6

JULHO DE 1893

Estado geral do tempo e notas

Dia	1	Nevoeiro de madrugada; geralmente limpo durante o dia; bom tempo.
»	2	Algumas nuvens de manhã e ao anoitecer; quente.
»	3	Coberto de manhã e poucas nuvens de tarde; agradável.
»	4	Coberto de manhã e nuvens dispersas de tarde; vento geralmente fresco durante o dia.
»	5	Nuvens; orvalho e nevoeiro de manhã.
»	6	Limpo; orvalho de manhã; calor durante o dia.
»	7	Nuvens dispersas; agradável.
»	8	Coberto; vento desagradável de tarde.
»	9	Coberto durante o dia; vento desagradável.
»	10-12	Muitas nuvens e por vezes coberto; vento frio.
»	13	Coberto até ao meio dia e poucas nuvens de tarde; chuvisco das 5 às 8 ^h da manhã.
»	14	Poucas nuvens de manhã e limpo de tarde; vento fresco durante o dia.
»	15-18	Limpo; nevoeiro de manhã nos dias 15 e 16; orvalho no dia 17.
»	19	Coberto; chuvisco de manhã.
»	20	Coberto; chuva miuda das 9 às 10 ^h da noite.
»	21	Coberto até ao meio dia e muitas nuvens de tarde; chuva miuda de manhã até às 9 ^h e 30 ^m .
»	22	Poucas nuvens de manhã, limpo de tarde e coberto de noite.
»	23-31	Geralmente limpo; tempo secco e quente; nevoeiro nos dias 23 e 25; orvalho no dia 30.

PRESSÃO ATMOSPHERICA EM MILLIMETROS

AGOSTO — 1893	1 ^a A. M.	3 ^a	5 ^a	7 ^a	9 ^a	11 ^a	1 ^a P. M.	3 ^a	5 ^a	7 ^a	9 ^a	11 ^a	Media diurna	Maxima absoluta	Minima absoluta	Vari- ção maxima
1	749,1	748,9	749,2	749,0	748,7	748,3	747,2	747,1	747,0	747,5	747,6	747,8	748,08	749,2	747,0	2,2
2	47,7	47,5	47,6	48,0	48,4	48,1	47,6	47,1	46,7	47,2	47,5	47,5	47,56	48,4	46,7	1,7
3	47,2	46,9	46,9	47,3	47,3	47,2	46,8	46,8	47,8	49,1	49,8	50,4	47,83	50,5	46,4	4,1
4	50,5	51,1	51,2	52,2	53,2	53,4	53,0	53,3	53,2	53,7	54,6	54,6	52,94	54,7	50,5	4,2
5	54,1	54,1	55,0	55,6	55,6	55,0	54,3	53,9	53,6	53,6	54,0	53,4	54,31	55,6	53,0	2,6
6	52,4	52,2	52,0	51,8	51,7	51,2	50,3	49,8	49,4	49,8	50,2	50,2	50,88	52,4	49,4	3,0
7	49,8	49,7	49,7	49,7	49,1	48,3	47,9	47,9	48,4	48,8	49,2	49,5	49,00	50,0	47,9	2,1
8	49,4	49,2	49,0	49,0	48,9	48,3	47,9	47,9	48,1	49,2	49,3	49,7	48,84	49,7	47,9	1,8
9	49,7	49,8	49,8	50,3	51,1	50,9	50,3	50,3	50,7	51,1	51,7	51,6	50,63	51,7	49,7	2,0
10	51,6	51,3	51,3	51,9	51,9	51,4	50,8	50,8	50,7	51,5	52,2	52,2	51,47	52,2	50,6	1,6
11	752,1	751,4	751,6	751,9	752,6	752,2	751,7	751,6	751,8	751,9	752,4	752,4	751,97	752,4	751,4	1,0
12	52,0	51,7	51,2	51,3	51,0	50,6	49,7	49,6	49,5	49,8	50,3	50,1	50,53	52,0	49,4	2,6
13	49,6	49,2	49,1	49,2	49,2	49,3	48,6	48,9	48,9	49,6	50,0	50,0	49,33	50,0	48,6	1,4
14	50,0	49,9	50,5	51,2	51,8	51,7	51,2	50,8	50,8	51,6	52,3	52,3	51,22	52,3	49,8	2,5
15	51,8	51,4	51,3	52,2	52,5	52,1	51,3	51,0	50,8	51,3	52,0	52,1	51,67	52,5	50,8	1,7
16	51,6	51,2	51,1	51,5	52,5	51,8	51,2	50,9	50,5	51,0	51,5	51,5	51,35	52,5	50,5	2,0
17	51,4	51,0	51,0	51,0	51,2	51,2	50,6	49,8	49,3	50,0	51,4	50,8	50,70	51,4	49,3	2,1
18	49,8	50,3	50,4	50,5	50,3	50,0	49,9	49,7	50,0	50,0	50,0	50,3	50,11	50,5	49,6	0,9
19	50,2	50,0	50,1	50,7	50,9	50,8	50,8	50,6	51,1	51,8	52,5	52,5	51,02	52,5	50,0	2,5
20	52,2	52,2	52,0	52,6	53,3	52,4	52,1	51,6	51,6	51,8	52,2	52,2	52,17	53,3	51,6	1,7
21	751,8	751,6	751,9	752,2	752,4	752,3	751,4	751,1	751,2	751,6	752,0	751,9	751,77	752,5	751,1	1,4
22	51,7	51,2	51,2	51,5	51,6	51,2	50,8	50,6	50,5	51,0	51,9	51,5	51,20	51,9	50,4	1,5
23	51,0	50,8	50,8	51,1	51,3	50,9	50,4	50,5	50,6	50,9	51,5	51,5	50,98	51,5	50,4	1,1
24	51,4	50,8	50,8	51,2	51,5	51,5	50,6	49,7	49,7	50,2	50,9	51,2	50,77	51,6	49,7	1,9
25	51,1	51,2	51,4	52,1	52,5	52,1	52,0	52,0	52,1	52,2	52,8	52,6	52,03	52,8	51,0	1,8
26	52,2	52,1	52,1	52,2	52,7	52,5	51,2	50,4	50,7	51,0	50,7	50,3	51,48	52,7	50,2	2,5
27	49,9	50,0	50,5	50,4	50,0	49,7	49,3	48,5	48,9	49,1	49,4	49,2	49,55	50,6	48,5	2,1
28	49,0	49,1	49,1	48,9	49,0	49,1	48,9	48,3	48,1	48,4	48,9	48,8	48,79	49,1	48,1	1,0
29	48,7	48,3	48,8	49,2	49,8	49,8	49,9	49,2	49,8	50,2	50,9	50,4	49,59	50,9	48,2	2,7
30	50,2	50,0	49,8	49,8	50,6	50,0	49,7	49,2	49,4	50,0	50,7	50,5	49,99	50,7	49,2	1,5
31	50,0	49,8	49,8	49,8	49,5	49,5	48,9	48,6	48,6	49,2	49,7	49,7	49,42	50,0	48,5	1,5
Medias das decadas	1. ^a 750,15	750,07	750,17	750,48	750,59	750,21	749,61	749,49	749,56	750,15	750,61	750,69	750,15	751,44	748,91	2,53
	2. ^a 51,07	50,83	50,83	51,21	51,53	51,21	50,71	50,45	50,43	50,88	51,46	51,42	51,01	51,94	50,10	1,84
	3. ^a 50,63	50,44	50,56	50,76	50,99	50,78	50,28	49,83	49,96	50,35	50,85	50,69	50,51	51,30	49,57	1,73
Medias do mez	750,62	750,45	750,52	750,82	751,04	750,74	750,20	749,92	749,98	750,45	750,97	750,93	750,55	751,55	749,53	2,02

Periodos de cinco dias 29-3 4-8 9-13 14-18 19-23 24-28 29-2
 Pressão media 748,94 751,19 750,79 751,01 751,43 750,52 750,24
Extremas do mez { Maxima absoluta . . 755,6 no dia 5 a diferentes horas.
 { Minima " . . . 746,4 no dia 3 às 2^h p. m.
 { Variação maxima . . 9,2

TEMPERATURA EM GRAUS CENTESIMAES

AGOSTO — 1893	1 ^h A. M.	3 ^h	5 ^h	7 ^h	9 ^h	11 ^h	1 ^h P. M.	3 ^h	5 ^h	7 ^h	9 ^h	11 ^h	Media diurna	Maxima absoluta	Minima absoluta	Varia- ção maxima
1	17,5	16,3	15,5	16,2	20,8	26,0	29,2	30,0	28,8	25,0	21,0	20,0	22,28	30,3	15,0	15,3
2	18,5	17,0	15,7	19,0	24,5	29,0	32,9	32,4	30,8	27,0	24,9	22,8	24,36	34,2	15,4	18,8
3	20,7	19,9	18,6	20,0	21,0	26,1	32,8	32,0	29,8	25,0	20,4	17,9	23,56	34,2	16,8	17,4
4	17,2	17,2	16,9	16,4	17,2	21,0	26,7	26,1	24,9	21,0	18,8	18,0	20,08	27,6	16,0	11,6
5	17,5	17,2	16,7	17,1	20,8	24,8	26,0	25,9	24,7	21,5	19,6	18,8	20,85	26,5	16,3	10,2
6	18,6	18,3	18,1	18,5	20,2	22,4	26,4	25,8	25,2	20,3	18,9	18,3	20,92	28,0	17,6	10,4
7	18,3	17,8	17,8	18,4	18,7	23,0	25,0	25,6	23,7	19,9	19,5	18,9	20,45	27,0	17,0	10,0
8	18,3	18,7	18,6	18,7	20,7	23,6	25,3	27,3	25,9	21,4	19,1	18,4	21,30	28,1	17,3	10,8
9	18,0	17,3	16,7	18,5	21,3	24,0	26,0	26,4	23,9	21,4	19,8	18,8	21,04	27,5	15,9	11,6
10	18,8	17,7	17,1	17,2	21,2	24,4	26,7	25,9	24,7	21,3	18,5	17,3	20,78	27,7	15,9	11,8
11	16,8	16,5	15,9	16,5	18,7	25,7	26,0	26,4	25,6	21,9	18,3	17,1	20,35	27,7	15,5	12,2
12	16,9	17,1	16,0	16,1	19,8	23,0	25,6	27,6	27,0	22,8	19,3	18,9	20,90	28,2	15,4	12,8
13	19,0	19,0	18,7	19,2	20,3	23,0	25,8	25,6	22,2	20,1	19,8	19,2	20,99	26,6	18,0	8,6
14	19,1	18,6	18,5	18,4	19,5	21,8	25,5	27,8	27,0	22,3	19,5	17,9	21,33	28,4	17,7	10,7
15	17,1	16,6	16,5	17,1	18,9	22,4	29,7	30,4	28,1	23,1	20,6	18,1	21,51	31,4	15,7	15,7
16	17,7	17,3	17,5	17,8	19,8	24,0	28,9	28,8	27,4	22,4	19,4	18,8	21,57	29,9	17,1	12,8
17	18,3	18,6	18,0	18,2	18,9	20,0	24,8	27,1	26,0	19,9	18,9	18,7	20,54	27,9	17,2	10,7
18	18,0	17,9	18,0	18,1	21,3	26,0	26,2	25,9	22,3	20,8	20,0	19,1	21,13	27,3	16,6	10,7
19	19,0	19,0	18,4	18,8	20,8	23,3	24,4	24,4	22,8	19,7	18,4	17,4	20,47	25,4	17,1	8,3
20	17,0	16,1	15,3	16,0	19,9	22,8	26,0	25,4	24,8	21,0	19,8	19,2	20,39	27,1	14,9	12,2
21	19,0	18,7	18,4	19,5	22,5	24,8	27,2	26,8	25,8	22,5	21,0	20,8	22,36	28,3	18,4	9,9
22	20,0	19,8	19,4	20,3	22,8	26,7	28,7	27,4	26,0	22,2	20,3	19,4	22,75	29,7	18,8	10,9
23	18,0	16,2	15,7	16,0	20,7	27,0	30,9	29,6	27,8	23,0	20,6	19,7	22,12	31,8	15,0	16,8
24	19,0	18,3	18,6	19,5	24,7	31,5	35,8	36,1	34,0	30,0	27,9	26,0	26,83	37,8	17,5	20,3
25	24,2	25,1	22,9	22,5	25,4	28,0	28,1	27,3	26,0	22,2	21,9	20,8	24,50	29,3	20,8	8,5
26	18,0	18,0	17,8	17,8	19,4	21,0	24,7	26,4	23,5	21,0	20,3	19,2	20,56	26,7	17,3	9,4
27	18,5	18,5	18,5	18,8	20,7	24,5	26,6	26,2	25,0	22,6	20,4	20,0	21,51	27,6	17,7	9,9
28	20,1	20,4	20,6	21,1	22,3	22,9	24,5	24,3	24,4	21,7	20,9	20,7	21,92	25,0	19,4	5,6
29	19,9	19,6	18,5	18,9	20,7	23,9	24,5	25,1	22,3	19,5	18,8	18,2	20,82	26,3	17,8	8,5
30	17,4	16,3	16,2	17,1	19,3	22,3	23,3	24,1	23,0	20,0	17,9	16,4	19,30	24,6	15,4	9,2
31	15,7	14,9	14,1	16,1	21,1	23,3	23,7	25,5	23,7	21,7	20,7	20,1	20,08	27,2	13,6	13,6
Medias das decadas	1. ^a 18,34	17,74	17,17	18,00	20,64	24,43	27,70	27,74	26,24	22,38	20,05	18,92	21,56	29,11	16,32	12,79
	2. ^a 17,89	17,67	17,28	17,62	19,79	23,20	26,29	26,94	25,32	21,40	19,40	18,44	20,92	27,99	16,52	11,47
	3. ^a 19,07	18,71	18,25	18,87	21,78	25,08	27,09	27,16	25,59	22,40	20,97	20,12	22,07	28,57	17,43	11,15
Medias do mez	18,45	18,06	17,59	18,19	20,77	24,26	27,03	27,28	25,71	22,07	20,17	19,19	21,53	28,56	16,78	11,78
Periodos de cinco dias	29-3	4-8	9-13	14-18	19-23	24-28	29-2	Extremas		Maxima absoluta... 37,8 no dia 24.						
Temperatura media...	23,60	20,72	20,81	21,22	21,62	23,06	21,20	do		Minima " ... 13,6 no dia 31.						
								mez		Variação maxima.. 24,2						

TENSÃO DO VAPOR ATMOSPHERICO EM MILLIMETROS

AGOSTO — 1893	1 ^h A. M.	3 ^h	5 ^h	7 ^h	9 ^h	11 ^h	1 ^h P. M.	3 ^h	5 ^h	7 ^h	9 ^h	11 ^h	Media diurna	Maxima diurna	Minima diurna	Varia- ção diurna
1	11,47	11,54	11,00	11,14	12,18	12,93	11,53	12,00	10,42	12,38	11,96	10,94	11,47	12,93	9,89	3,04
2	10,58	10,09	9,93	10,28	11,86	12,25	13,35	11,70	10,85	10,88	12,45	11,20	11,22	13,35	9,80	3,55
3	11,61	12,08	10,95	10,94	16,32	15,39	16,26	12,60	13,60	12,22	12,83	10,94	12,73	17,50	10,02	7,48
4	10,96	11,11	11,14	10,46	12,92	13,04	13,62	12,07	12,26	13,19	13,55	12,92	12,29	13,96	10,46	3,50
5	12,92	12,63	12,09	12,87	13,31	13,13	12,91	13,49	14,40	13,54	13,71	13,47	13,20	14,40	12,09	2,31
6	13,60	13,78	13,75	13,66	14,42	14,76	13,82	13,23	13,25	13,62	13,58	13,67	13,75	14,77	13,13	1,64
7	13,49	13,50	14,39	14,02	13,92	13,61	15,54	13,69	14,68	12,96	13,67	12,68	13,92	15,74	12,68	3,06
8	13,05	13,26	12,26	11,90	12,61	14,72	12,96	12,09	11,68	12,36	12,84	13,43	12,68	14,72	11,68	3,04
9	13,34	12,43	11,82	11,28	12,14	11,37	11,78	11,54	12,25	11,32	13,55	14,08	12,19	14,08	10,07	4,01
10	13,90	13,86	13,65	12,80	11,64	10,84	10,39	9,84	9,47	9,87	12,38	12,89	11,78	13,90	8,13	5,77
11	12,73	12,35	11,19	10,82	12,36	10,50	11,36	10,73	10,90	10,11	11,21	11,56	11,45	12,73	10,11	2,62
12	12,25	12,69	11,68	12,03	12,43	14,26	14,66	13,43	13,47	13,41	14,24	13,27	13,17	14,66	11,68	2,98
13	13,21	12,92	12,81	13,39	13,61	13,91	14,54	14,88	14,25	14,73	14,43	14,14	13,96	15,23	12,81	2,42
14	14,05	14,05	13,96	13,57	13,82	14,33	14,55	14,59	13,97	12,75	13,89	13,59	13,96	14,85	12,75	2,10
15	13,47	13,47	13,38	14,07	14,25	15,24	14,63	14,26	13,99	14,20	14,26	14,50	14,18	16,11	13,16	2,95
16	14,45	14,33	14,27	13,93	13,99	11,22	15,44	14,95	14,58	13,97	14,48	14,68	14,30	15,55	11,22	4,33
17	15,17	14,65	14,72	14,59	14,33	14,47	15,32	15,31	15,44	13,41	13,58	13,39	14,53	16,05	13,39	2,66
18	13,52	13,59	13,22	13,46	13,21	13,45	12,48	11,76	12,81	13,65	14,60	13,90	13,29	14,60	11,76	2,84
19	14,35	14,11	13,37	13,05	12,78	12,13	10,32	9,73	10,90	12,20	13,30	12,51	12,36	14,35	9,64	4,71
20	12,61	12,03	11,54	11,96	12,34	12,09	12,09	12,44	14,18	14,34	15,22	14,21	12,78	15,22	10,38	4,84
21	13,51	13,39	13,72	13,66	14,02	14,16	14,03	13,94	14,02	14,86	14,81	14,94	14,16	15,65	13,32	2,33
22	15,42	15,22	14,82	15,24	14,77	13,64	12,94	12,65	13,22	12,81	12,41	11,93	13,64	15,46	11,93	3,53
23	11,87	11,43	11,03	11,13	13,32	12,14	11,60	10,40	10,69	12,64	13,43	13,69	11,94	13,99	9,79	4,20
24	14,11	13,49	13,75	12,90	12,57	11,74	11,22	11,10	10,91	10,67	10,31	11,78	12,02	14,11	10,20	3,91
25	11,91	10,56	11,29	12,14	13,79	15,98	15,24	15,43	15,62	15,52	15,03	15,10	11,04	16,19	10,56	5,63
26	14,87	14,57	14,84	14,69	14,97	15,16	14,41	15,06	14,29	14,18	14,43	13,73	14,61	15,65	13,73	1,92
27	13,81	13,81	14,86	10,48	14,19	14,17	12,92	13,50	13,55	12,88	13,89	14,14	13,79	14,99	12,88	2,11
28	14,57	14,71	15,71	16,35	15,27	14,99	13,17	13,38	13,23	15,21	16,38	16,50	15,00	16,53	13,17	3,36
29	16,31	16,14	14,86	13,72	13,00	11,93	14,19	12,53	11,35	11,86	13,21	12,66	13,43	16,31	11,35	4,96
30	12,68	12,89	13,41	12,69	11,09	9,40	9,26	8,19	9,13	10,10	11,32	11,85	11,02	13,41	8,19	5,22
31	11,44	10,92	10,23	10,08	9,70	8,66	11,89	11,44	12,05	14,70	15,01	14,24	11,76	15,37	8,66	6,71
Medias das decadas	(1. ^a) 12,49	12,43	12,10	11,93	13,13	13,20	13,22	12,22	12,29	12,23	13,05	12,62	12,52	14,53	10,79	3,74
	(2. ^a) 13,58	13,42	13,01	13,09	13,31	13,16	13,54	13,21	13,45	13,28	13,92	13,57	13,40	14,93	11,69	3,24
	(3. ^a) 13,68	13,38	13,50	13,03	13,34	12,96	12,81	12,51	12,55	13,22	13,66	13,69	13,22	15,24	11,25	3,99
Medias do mez	13,27	13,08	12,89	12,70	13,26	13,10	13,17	12,64	12,76	12,92	13,55	13,31	13,05	14,91	11,25	3,67

Extremas do mez

Maxima.....	17,50 no dia 3 ás 2 ^h p. m.
Minima.....	8,13 " 10 ao M. D.
Variação.....	9,37

HUMIDADE RELATIVA — ESTADO DE SATURAÇÃO = 100

AGOSTO — 1893	1 ^h A. M.	3 ^h	5 ^h	7 ^h	9 ^h	11 ^h	1 ^h P. M.	3 ^h	5 ^h	7 ^h	9 ^h	11 ^h	Media diurna	Maxima diurna	Minima diurna	Varia- ção diurna	
1	77,1	83,7	83,9	81,2	66,6	51,7	38,3	37,9	35,4	52,6	61,9	62,9	60,26	83,9	32,0	51,9	
2	66,7	69,9	74,8	62,9	51,7	41,2	35,9	32,4	32,9	41,0	53,2	53,3	51,45	74,8	32,4	42,4	
3	64,0	70,0	68,6	62,9	88,5	61,2	43,9	35,6	43,6	51,9	72,2	71,6	60,24	88,5	35,6	52,9	
4	75,1	76,1	77,7	75,3	88,5	70,5	52,3	48,0	52,3	71,3	83,9	84,1	71,45	88,5	48,0	40,5	
5	86,8	86,5	85,5	88,7	72,8	56,4	51,6	54,4	62,2	70,9	80,5	83,4	73,49	89,9	49,8	40,1	
6	85,3	88,0	89,0	86,2	81,9	73,2	54,0	53,6	55,6	76,8	83,6	87,1	76,08	89,0	52,6	36,4	
7	86,2	89,0	94,8	89,0	86,7	65,2	66,0	56,1	67,4	75,0	81,1	78,1	78,73	94,8	56,1	38,7	
8	83,4	82,6	76,9	74,1	69,5	68,0	54,0	44,8	47,1	65,1	77,8	85,3	68,78	86,1	44,8	41,3	
9	86,8	84,5	83,6	71,2	64,6	51,3	47,1	45,1	55,4	59,6	78,4	87,1	67,59	87,1	39,4	47,7	
10	86,0	91,9	92,8	87,7	62,1	47,7	39,9	39,6	40,9	52,4	78,4	87,6	67,87	93,6	32,9	60,7	
11	89,4	88,4	83,1	77,5	77,2	42,7	45,4	41,9	44,7	51,8	71,8	79,6	67,07	90,4	39,7	50,7	
12	85,5	87,3	86,3	88,3	72,3	68,3	60,1	48,7	50,8	65,0	85,4	81,7	73,15	89,3	48,7	40,6	
13	80,8	79,1	79,8	80,9	76,8	66,6	58,9	60,8	71,5	84,1	84,0	85,4	76,08	85,5	58,9	26,6	
14	85,4	88,1	88,1	87,2	81,9	73,8	59,9	52,5	52,7	63,6	82,4	89,0	75,47	89,0	49,3	39,7	
15	92,8	95,8	95,8	96,9	87,8	75,6	47,1	44,2	49,5	67,6	79,0	93,8	77,57	98,0	42,3	55,7	
16	95,8	97,4	95,9	91,8	81,2	50,6	52,2	50,7	53,8	69,3	86,2	90,9	77,27	98,9	46,9	52,0	
17	96,9	91,8	95,8	93,8	88,3	83,2	65,9	57,3	61,8	77,6	83,6	83,4	81,81	96,9	57,3	39,6	
18	88,0	89,0	86,1	87,1	70,3	53,8	49,3	47,4	64,3	74,7	83,6	81,5	73,09	89,0	45,6	43,4	
19	87,8	86,3	84,9	80,8	69,9	57,0	45,4	42,8	52,9	71,5	84,7	84,6	70,82	87,8	42,8	45,0	
20	87,4	88,3	89,1	88,4	71,6	58,6	48,4	51,5	61,0	77,6	88,6	85,8	73,39	89,3	44,3	45,0	
21	82,7	83,4	87,1	81,0	68,9	60,9	52,3	53,3	56,8	73,3	80,1	81,7	71,69	87,1	52,3	34,8	
22	88,7	88,5	88,5	85,9	71,8	52,4	44,2	46,5	52,9	64,3	70,0	71,2	68,15	88,7	44,1	44,6	
23	77,3	83,3	83,0	82,0	73,5	46,9	34,9	33,7	38,5	60,5	74,3	80,2	63,82	84,5	32,9	51,6	
24	86,3	86,2	86,2	76,5	54,3	34,2	25,7	25,0	27,6	33,8	36,9	47,1	51,02	86,3	23,0	63,3	
25	53,0	44,6	54,4	61,3	57,2	56,9	53,9	57,2	62,5	77,9	76,9	82,6	62,00	83,5	50,0	33,5	
26	96,8	94,8	97,8	96,8	89,1	83,6	62,2	58,9	66,4	76,7	81,4	82,8	82,31	98,8	57,0	41,8	
27	87,1	87,1	93,8	90,9	78,2	61,9	49,9	53,3	57,2	68,1	77,9	81,3	74,70	95,8	49,9	45,9	
28	83,2	82,5	87,0	87,8	76,0	72,2	57,5	59,3	58,2	77,7	89,1	90,9	77,38	94,4	57,5	36,9	
29	94,4	95,1	93,8	84,5	72,1	54,0	62,0	52,7	56,6	70,3	81,8	81,4	74,67	95,1	51,1	44,0	
30	85,7	93,4	97,7	87,4	66,5	46,9	43,5	36,7	43,7	58,1	74,3	85,3	68,87	97,8	36,7	61,1	
31	86,1	86,5	85,5	74,0	52,1	40,7	54,6	47,1	55,3	76,1	82,7	81,3	68,75	92,2	40,7	51,5	
Medias das decadas	(1. ^a 2. ^a 3. ^a)	79,74 88,98 83,75	82,22 89,15 84,13	82,76 88,49 86,80	77,92 87,27 82,55	73,29 77,73 69,06	58,64 63,02 55,51	48,30 49,78 47,61	44,75 56,30 52,34	49,28 70,28 65,53	75,40 82,93 75,04	78,05 85,87 78,71	67,56 74,37 69,10	87,62 91,41 91,29	42,36 47,58 45,02	45,26 43,83 46,27	
Medias do mez		84,15	85,13	86,04	82,58	73,22	58,94	50,20	47,39	52,63	66,17	77,70	80,81	70,47	90,15	44,99	45,16
Extremas do mez		(Maxima..... 98,9 no dia 16 ás 2 ^h a. m. (Minima..... 23,0 " 24 ás 2 ^h p. m. (Variação..... 75,9															

QUADRO DO VENTO E CHUVA

AGOSTO 1893	Direcção do vento												Predomi- nante	Chuva em millímetros
	0 ^h ás 2 A. M.	2 ás 4	4 ás 6	6 ás 8	8 ás 10	10 ás 12	0 ^h ás 2 P. M.	2 ás 4	4 ás 6	6 ás 8	8 ás 10	10 ás 12		
1	NW.	NW.	NW.	NW.	NW.	V.	NW.	NW.	WNW.	WNW.	WNW.	WNW.	NW.	0,0
2	WNW.	NW.	NNW.	N.	NW.	WNW.	WNW.	WNW.	NW.	NW.	NW.	NW.	NW.	0,0
3	C.	C.	WNW.	NW.	V.	NNW.	WNW.	WNW.	WNW.	WNW.	WNW.	WNW.	WNW.	5,0
4	WNW.	WNW.	S.	WNW.	WNW.	WNW.	WNW.	WNW.	NW.	NW.	NW.	NW.	WNW.	0,0
5	NW.	NW.	NW.	NW.	NNW.	NW.	WNW.	NW.	NW.	NW.	NW.	NW.	NW.	0,0
6	NW.	NNW.	NNW.	NNW.	WNW.	WNW.	WNW.	WNW.	WNW.	WNW.	WNW.	WNW.	WNW.	0,0
7	WNW.	WNW.	WNW.	WNW.	ENE.	WNW.	WNW.	WNW.	WNW.	WNW.	NW.	NW.	WNW.	0,0
8	NW.	NW.	NNE.	N.	NNW.	WNW.	WNW.	WNW.	WNW.	WNW.	WNW.	WNW.	WNW.	0,0
9	WNW.	WNW.	V.	ESE.	V.	WNW.	WNW.	WNW.	WNW.	NW.	NW.	NW.	WNW.	0,0
10	NNW.	NNW.	C.	NNW.	NW.	NNW.	WNW.	WNW.	WNW.	NW.	NW.	NW.	WNW-NNW	0,0
11	NW.	C.	C.	NW.	WNW.	WNW.	WNW.	WNW.	WNW.	NW.	NW.	NW.	WNW.	0,0
12	NW.	NW.	NW.	NW.	NW.	WNW.	WNW.	WNW.	WNW.	WNW.	WNW.	WNW.	WNW.	0,0
13	WNW.	WNW.	WNW.	WNW.	SSW.	V.	WNW.	WNW.	WNW.	WNW.	WNW.	WNW.	WNW.	0,0
14	NW.	NW.	V.	NNE.	ESE.	V.	WNW.	WNW.	WNW.	WNW.	NW.	NW.	WNW.	0,0
15	WNW.	WNW.	WNW.	WNW.	WNW.	WNW.	WNW.	WNW.	WNW.	WNW.	WNW.	WNW.	WNW.	0,0
16	WNW.	WNW.	SSE.	SSE.	V.	WNW.	WNW.	WNW.	WNW.	WNW.	WNW.	WNW.	WNW.	0,0
17	WNW.	NW.	NW.	NW.	NW.	NW.	WNW.	WNW.	WNW.	WNW.	WNW.	NNW.	WNW.	0,0
18	NNW.	NNW.	NNW.	NNW.	V.	WNW.	WNW.	WNW.	NW.	WNW.	WNW.	NW.	WNW.	0,0
19	NW.	NNW.	NW.	NW.	NW.	NW.	WNW.	WNW.	NW.	NW.	NW.	NW.	NW.	0,0
20	NNW.	NNW.	NNW.	NNW.	NNW.	NNW.	WNW.	WNW.	WNW.	NW.	NW.	NW.	WNW-SSW	0,0
21	NW.	C.	C.	NW.	V.	NW.	WNW.	WNW.	WNW.	WNW.	WNW.	NW.	WNW.	0,0
22	NNW.	NNW.	N.	ENE.	NW.	NW.	WNW.	WNW.	WNW.	NW.	NW.	NW.	NW.	0,0
23	NW.	NNW.	NNW.	NNW.	NNW.	NW.	WNW.	WNW.	WNW.	WNW.	WNW.	WNW.	WNW.	0,0
24	WNW.	WNW.	C.	C.	W.	WNW.	WNW.	WNW.	WNW.	WNW.	WNW.	WSW.	WNW.	0,0
25	S.	SSE.	SSE.	V.	NW.	NW.	WNW.	WNW.	WNW.	WNW.	WNW.	WNW.	WNW.	0,0
26	WNW.	WNW.	WNW.	WNW.	WNW.	WNW.	WNW.	WNW.	WNW.	NW.	NW.	NNW.	WNW.	0,0
27	NNW.	NNW.	NNW.	NNW.	V.	V.	WNW.	WNW.	WNW.	W.	W.	W.	NNW-W.	0,0
28	W.	W.	C.	C.	WSW.	W.	W.	WNW.	WNW.	W.	W.	W.	W.	0,0
29	WNW.	WNW.	WNW.	NW.	V.	V.	WNW.	WNW.	WNW.	WNW.	WNW.	WNW.	WNW.	0,0
30	WNW.	WNW.	WNW.	WNW.	WNW.	WNW.	WNW.	WNW.	WNW.	WNW.	WNW.	WNW.	WNW.	0,0
31	WNW.	WNW.	WNW.	SSW.	SSE.	W.	WNW.	NW.	WNW.	NW.	NW.	NW.	WNW.	0,6

Frequencia do vento

	N.	NNE.	NE.	ENE.	E.	ESE.	SE.	SSE.	S.	SSW.	SW.	WSW.	W.	WNW.	NW.	NNW.	V.	C.	Chuva em milli- metros
Primeira decada...	2	1	0	1	0	1	0	0	1	0	0	0	0	56	40	11	4	3	5,0
Segunda " ..	0	1	0	0	0	1	0	2	0	1	0	0	0	64	32	12	5	2	0,0
Terceira " ..	1	0	0	1	0	0	0	3	1	1	0	2	12	68	20	11	6	6	0,6
Mez.....	3	2	0	2	0	2	0	5	2	2	0	2	12	188	92	34	15	11	5,6

Elementos medios e chuva total correspondentes a cada rumo

	N.	NNE.	NE.	ENE.	E.	ESE.	SE.	SSE.	S.	SSW.	SW.	WSW.	W.	WNW.	NW.	NNW.	V.	C.
Pressão atmospher.	—	—	—	—	—	—	—	—	—	—	—	—	748,79	750,59	750,43	—	—	—
Temperatura	—	—	—	—	—	—	—	—	—	—	—	—	21,92	21,47	22,14	—	—	—
T. do vap. atmosph.	—	—	—	—	—	—	—	—	—	—	—	—	15,00	13,15	12,38	—	—	—
Humidade relativa.	—	—	—	—	—	—	—	—	—	—	—	—	77,38	71,25	64,77	—	—	—
Quantidade de nuv.	—	—	—	—	—	—	—	—	—	—	—	—	10,0	3,7	1,0	—	—	—
Velocid. do vento..	—	—	—	—	—	—	—	—	—	—	—	—	10,2	10,1	14,3	—	—	—
Chuva total.....	—	—	—	—	—	—	—	—	—	—	—	—	—	0,6	5,0	—	—	—

QUADRO DO VENTO

AGOSTO 1893	Velocidade em kilometros																								Media diurna	Maxima diurna
	1 ^h A.M.	2	3	4	5	6	7	8	9	10	11	12	1 ^h P.M.	2	3	4	5	6	7	8	9	10	11	12		
1	11	8	6	8	4	4	4	4	8	12	12	12	30	29	29	34	28	20	17	10	9	6	4	7	13,2	34
2	4	8	4	7	12	7	9	7	7	6	6	12	11	23	30	34	29	29	24	13	1	4	4	1	12,2	34
3	0	0	0	0	2	5	3	5	3	8	6	10	8	13	30	32	19	15	13	12	13	11	11	5	9,3	32
4	6	2	1	3	3	4	6	8	5	3	3	6	12	27	29	31	26	25	29	20	14	9	7	2	11,7	31
5	4	5	1	1	5	7	7	13	11	12	16	26	22	31	33	31	35	35	26	23	16	13	12	9	16,4	35
6	5	9	5	3	3	2	1	2	10	11	11	14	18	28	28	31	23	23	22	11	12	10	9	7	12,4	31
7	2	5	4	2	1	3	2	1	5	8	8	14	14	16	26	30	22	25	22	19	13	14	16	15	12,0	30
8	4	3	1	3	6	8	7	5	9	10	15	15	17	14	18	26	25	21	20	11	9	13	2	4	10,7	26
9	4	4	3	0	4	7	7	7	5	6	12	15	13	23	25	26	29	23	22	14	7	8	5	10	11,6	29
10	4	4	4	4	0	0	1	5	8	15	17	16	22	31	34	35	32	27	25	22	14	9	4	3	14,0	35
11	2	1	0	0	0	0	1	1	8	10	12	12	17	23	26	25	26	24	18	13	11	8	6	4	10,3	26
12	1	1	0	4	2	1	0	1	2	7	16	19	15	17	16	17	18	19	18	12	7	6	5	3	8,6	19
13	3	2	0	1	2	1	2	3	1	4	5	6	16	25	24	24	20	15	13	8	6	7	7	7	8,4	25
14	5	1	3	2	3	3	4	1	1	1	9	13	15	15	17	20	23	24	21	15	10	6	7	2	9,2	24
15	2	2	2	3	3	3	1	1	1	6	13	10	12	21	24	23	24	22	14	6	7	8	5	2	9,0	24
16	1	1	3	2	7	1	1	3	3	8	8	12	14	23	21	23	20	21	16	15	12	6	8	7	9,8	23
17	4	2	1	3	2	1	0	1	3	4	3	9	15	17	16	23	24	24	21	17	16	14	9	2	9,6	24
18	3	8	5	4	10	3	1	1	4	10	9	8	22	29	25	23	30	19	17	15	6	9	14	12	11,5	30
19	7	9	8	11	11	6	5	11	14	20	20	22	25	31	34	32	34	34	26	17	16	17	14	8	18,0	34
20	12	11	10	2	3	0	1	2	11	16	16	15	16	26	31	27	28	26	21	16	10	5	3	3	13,0	31
21	5	2	0	0	0	0	1	7	8	10	12	14	18	24	31	25	29	25	21	15	9	7	4	9	11,5	31
22	10	5	7	5	1	2	4	3	7	13	14	17	20	30	30	25	26	22	18	12	10	2	3	0	11,9	30
23	2	3	6	9	1	1	2	0	3	8	13	14	21	27	29	27	26	20	13	13	8	7	2	1	10,7	29
24	0	3	3	1	0	0	0	0	5	6	8	10	9	10	15	23	19	17	10	8	8	4	4	3	6,9	23
25	5	7	10	11	11	13	9	14	5	10	11	9	21	21	25	22	18	18	11	9	5	3	2	4	11,4	25
26	2	8	3	2	0	3	5	3	6	7	4	5	7	11	10	19	21	18	16	12	4	10	6	4	7,7	21
27	3	2	0	2	0	3	5	7	6	5	6	9	18	25	19	17	23	18	15	12	8	3	3	3	8,8	25
28	4	4	1	0	0	0	1	4	9	9	13	15	17	18	23	27	24	24	13	13	10	7	3	8	10,2	27
29	10	6	6	12	13	8	7	1	2	7	7	8	19	27	21	26	24	21	14	10	8	6	3	3	11,2	26
30	1	0	1	0	1	1	1	3	10	10	14	23	23	24	21	28	22	24	19	17	8	0	3	1	10,6	28
31	1	1	3	3	6	6	7	7	10	4	4	8	12	14	11	14	17	18	11	8	8	5	1	0	7,5	18

Medias das decadas e do mez

1.ª decada	4,4	4,8	2,9	3,1	4,0	4,7	4,7	5,7	7,1	9,1	10,6	14,0	16,7	23,5	28,2	31,0	26,8	24,3	22,0	15,5	10,8	9,7	7,4	6,3	12,4	31,7
2.ª " "	4,0	3,8	3,2	3,2	4,3	1,9	1,6	2,5	4,8	8,6	11,1	12,6	16,7	22,7	23,4	23,7	24,7	22,8	18,5	12,4	10,1	8,6	7,8	5,0	10,7	26,0
3.ª " "	3,9	3,7	3,6	4,1	3,0	3,4	3,8	4,5	7,4	8,1	9,6	12,0	16,8	21,0	21,3	23,0	22,6	20,2	14,6	11,7	7,8	4,9	3,1	3,3	9,9	25,7
Mez.....	4,1	4,1	3,3	3,5	3,7	3,3	3,4	4,2	6,1	8,6	10,4	12,8	16,7	22,4	24,2	25,8	24,6	22,4	18,3	13,2	9,5	7,6	6,0	4,8	10,9	27,7

	Kilometros percorridos	Velocidade media	Velocidade maxima	Ventos predominantes
1.ª decada	2:973	12,4	35 kilometros	(NW. e WNW.) nos dias 5 e 10
2.ª " "	2:580	10,7	34	(WNW. e NW.) no dia 19
3.ª " "	2:630	9,9	31	(WNW.) " 21
Mez	8:183	10,9	35	(NW. e WNW.) nos dias 5 e 10

Dia de vento fraco..... 24 | Dia de vento moderado..... 7
 Dia mais ventoso..... 19 | Dia menos ventoso..... 24

QUADRO COMPLEMENTAR

AGOSTO — 1893	Temperaturas limites em graus centesimae				Chuva em millim.	Evaporação em millim.	Ozone em graus		Quantidade de nuvens					
	Maxima		Minima				9h A. M.	9h A. M.	9h A. M.	9h P. M.	9 horas a. m.		Meio dia	
	Ao sol	Na relva	Na relva	No espelho parabolico							0 a 10	Configuração	0 a 10	Configuração
1	61,1	42,2	12,2	10,9	0,0	12,6	3	3	0,0	—	0,0	C. a ESE.		
2	62,7	42,1	12,4	11,4	0,0	10,7	4	3	0,0	—	0,0	C. no hor. de E-S.		
3	63,6	42,9	14,6	13,3	5,0	11,7	3	3	8,0	C., Ni., C-Ni.	3,0	Ci., C., Ci-C., C-Ni.		
4	57,3	38,6	15,0	13,0	0,0	10,3	4	4	10,0	Nevoeiro.	0,0	—		
5	57,4	37,6	15,6	12,5	0,0	6,5	3	4	4,0	C.	0,0	C. a E. e NE.		
6	57,9	37,6	16,7	15,2	0,0	8,3	2	3	9,0	C.	0,0	C. pelo hor.		
7	56,3	37,5	16,8	14,9	0,0	7,0	3	4	10,0	C.	0,5	C.		
8	58,1	39,5	17,4	15,2	0,0	6,2	4	3	4,0	C., C-St. a NW.	0,0	—		
9	60,6	37,5	10,7	10,5	0,0	8,1	2	4	4,0	Ci., C., Ci-C., C-St. de N-W.	4,0	Ci., C., Ci-C., Ci-St.		
10	59,4	35,5	11,6	11,2	0,0	8,4	3	4	0,0	Ci., Ci-C., Ci-St. de ENE-S.	4,0	Ci., C., C-St. pelo hor.		
11	57,5	36,5	11,2	10,9	0,0	9,0	3	4	0,0	—	0,0	Ci-St. no hor. a ENE.		
12	56,7	38,6	11,8	10,9	0,0	8,0	3	4	0,0	—	0,0	—		
13	57,9	37,1	15,0	14,6	0,0	7,0	4	4	10,0	C.	0,0	—		
14	57,0	37,1	—	15,9	0,0	6,5	4	4	10,0	Toldado.	0,0	—		
15	60,5	37,7	15,3	12,0	0,0	5,7	3	4	10,0	C.	0,0	—		
16	59,9	39,1	16,0	12,2	0,0	7,6	4	4	8,0	Nevoeiro.	0,0	—		
17	56,4	38,4	18,6	14,5	0,0	7,3	4	4	10,0	Nevoeiro.	2,0	Ci-C., C-St. de N-W.		
18	59,4	39,4	16,7	12,3	0,0	7,0	4	3	4,0	Ci., C., Ci-C., Ci-St.	4,0	Ci., Ci-C., Ci-St.		
19	59,3	35,4	17,4	14,7	0,0	6,2	4	4	10,0	C., St., C-St., c.	4,0	Ci., C., Ci-C., Ci-St.		
20	61,5	35,5	12,2	10,9	0,0	7,4	4	3	2,0	C., C-St.	0,5	C-St. a W.		
21	58,4	38,6	15,7	12,8	0,0	7,7	3	3	2,0	C., C-St.	3,0	C.		
22	60,1	37,7	18,0	15,0	0,0	7,8	2	3	0,5	C., St., Ci-St. no hor. a WNW.	0,5	St. no hor. a WNW.		
23	61,7	36,5	13,3	10,7	0,0	7,8	0	2	2,0	Ci., C., Ci-C.	2,0	Ci., C., Ci-C.		
24	64,5	39,6	14,7	12,2	0,0	9,2	1	2	0,0	—	0,0	—		
25	60,0	37,5	17,3	16,9	0,0	13,2	4	3	4,0	Ci., Ci-C.	4,0	Ci., Ci-C. pelo hor.		
26	58,0	37,4	16,3	13,2	0,0	7,2	1	4	10,0	Nevoeiro.	4,0	Ci., C., Ci-C.		
27	61,6	38,8	16,2	13,8	0,0	3,8	3	4	10,0	C., c.	3,0	Ci., C., Ci-C.		
28	55,5	30,8	16,4	14,4	0,0	6,0	4	4	10,0	C., C-Ni.	10,0	C., C-Ni., c.		
29	58,9	39,1	18,5	15,4	0,0	4,2	4	4	5,0	C.	7,0	C., C-Ni.		
30	57,3	34,1	13,5	10,7	0,0	6,6	4	4	7,0	C.	5,0	Ci., C., Ci-C.		
31	61,2	38,1	11,1	8,0	0,0	7,8	4	4	10,0	Ci., Ci-C., Ci-St.	10,0	Ci., C., Ci-C., C-St.		
Medias das decadas	1. ^a 59,44	39,10	14,30	12,81	—	9,0	3,1	3,5	4,0		0,8			
	2. ^a 58,61	37,48	13,42	12,89	—	7,2	3,7	3,8	6,4		0,7			
	3. ^a 59,75	37,11	15,55	13,01	—	7,4	2,7	3,4	5,2		4,1			
Medias do mez	59,28	37,89	14,94	12,91	—	7,8	3,2	3,5	5,2		2,0			

Extremas do mez	Temperaturas		Chuva	Evaporação
	{	Maxima: ao sol..... 64,5 no dia 24;	na relva... 42,9 no dia 3	5,0 no dia 3
{	Minima: no espelho.. 8,0 » 31;	na relva... 10,7 » 9	3,8 » 27.

QUADRO COMPLEMENTAR

Quantidade de nuvens						AGOSTO 1893		
3 horas p. m.		6 horas p. m.		9 horas p. m.				
0 a 10	Configuração	0 a 10	Configuração	0 a 10	Configuração			
0,0	—	0,0	—	0,0	—	1		
1,0	C. no hor. de ENE-S.	0,0	Ci-C. a E.	0,5	St. Ci-St. no hor a NW.	2		
7,0	C., Ni., Ci-C., C-Ni.	8,0	Ci., C., Ci-C., C-St.	6,0	C., Ni., C-Ni.	3		
0,0	—	0,0	—	0,0	—	4		
0,0	—	0,0	—	3,0	C., Ci-C.	5		
0,0	C. pelo hor.	0,0	C-St. no hor. a W.	10,0	C., C-St.	6		
1,5	C., Ci-C.	1,0	C., C-St. no hor.	10,0	C., Ci-C., C-Ni.	7		
0,0	—	0,0	—	0,0	—	8		
6,0	Ci., C., Ci-C., Ci-St.	8,0	Ci., C., Ci-C., C-St.	9,0	Ci., C., Ci-C., C-St.	9		
0,0	—	0,0	Ci. a W.	0,0	—	10		
0,0	—	0,0	Ci-St. no hor. a SSE.	0,0	—	11		
0,0	—	0,0	—	10,0	Nevoeiro.	12		
0,0	—	10,0	Toldado.	10,0	Toldado.	13		
0,0	—	0,0	—	0,0	—	14		
0,0	—	0,0	—	0,0	—	15		
0,0	—	0,0	—	10,0	Toldado.	16		
0,5	Ci-C., Ci-St. a W.	0,5	Ci., Ci-St. pelo hor.	10,0	Toldado.	17		
8,0	Ci., C., Ci-C., Ci-St.	10,0	Ci., C., Ci-C., Ci-St., C-St., C-Ni., c.	10,0	C., Ci-C., C-St., C-Ni.	18		
0,0	Ci-St. a E.	1,0	C.	6,0	C., Ci-C.	19		
2,0	C., C-St.	1,0	C., C-St.	1,0	Ci., Ci-C.	20		
2,0	Ci., C., Ci-St., C-St.	2,0	Ci., Ci-C., Ci-St.	10,0	C., C-Ni.	21		
0,0	—	0,0	Ci-C. no hor. a NW.	0,0	—	22		
2,0	Ci., Ci-C.	2,0	Ci., C., Ci-C.	0,0	—	23		
0,0	C. a ENE.	0,0	Ci-St.	0,0	Ci.	24		
3,0	Ci., Ci-C., Ci-St.	7,0	Ci., Ci-C., Ci-St.	3,0	Ci., Ci-C.	25		
10,0	Ci., Ci-C., Ci-St.	10,0	Ci-C., Ci-St., C-St.	10,0	Ci., C., Ci-C.	26		
9,0	Ci., C., St., Ci-C., C-St.	10,0	Ci., C., Ci-C., Ci-St. C-St., c.	10,0	C., Ci-C., C-St., C-Ni., c.	27		
10,0	Ci., C., Ci-C., C-Ni., c.	10,0	C., Ni., C-Ni., c.	10,0	C., Ni., C-Ni.	28		
6,0	Ci., C., Ci-C., Ci-St.	10,0	Ci., C., Ci-C., C-St.	10,0	Ci., C., Ci-C., C-St.	29		
3,0	Ci., Ci-C., Ci-St.	8,0	Ci., St., Ci-C., Ci-St.	6,0	Ci., Ci-C., Ci-St.	30		
9,0	Ci., C., Ci-C., C-St.	2,0	Ci., C., Ci-C., Ci-St.	3,0	Ci., C., Ci-C.	31		
				Total da	Chuva	Evap.	Num. de dias	
1,5		1,7		3,8	1.ª decada	5,0	89,8	limpos 14
1,0		2,2		5,7	2.ª "	0,0	71,7	de nuv. 14
4,9		5,5		5,6	3.ª "	0,0	81,3	
2,6		3,2		5,1	Mez	5,0	242,8	cob. 3

Dias em que houve chuva ou chuvisco. • ● • 3, 28 e 31.
 » nevoeiro • ≡ • 1, 4, 6, 7, 10, 11, 12,
 15, 16, 17, 20 e 23.

Dias em que houve orvalho • Δ • 1, 5, 9, 10, 12, 20 e 30.
 » trovões • ⚡ • 3.
 » halo lunar • ☾ • 26.

BRILHO DO SOL

Registrador Jordan

AGOSTO 1893	5 ^h às 6 A.M.	6 às 7	7 às 8	8 às 9	9 às 10	10 às 11	11 às 12	12 ^h à 1 P. M.	1 às 2	2 às 3	3 às 4	4 às 5	5 às 6	6 às 7	Total
	h m	h m	h m	h m	h m	h m	h m	h m	h m	h m	h m	h m	h m	h m	h m
1	—	0 15	1	1	1	1	1	1	1	1	1	1	1	0 35	11 50
2	0 45	1	1	1	1	1	1	1	1	1	1	1	1	0 15	13 0
3	0 15	1	0 23	—	0 30	1	1	1	0 53	1	1	1	1	0 15	10 16
4	—	—	—	—	—	1	1	1	1	1	1	1	1	0 45	8 45
5	—	0 4	1	1	1	1	1	1	1	1	1	1	1	0 45	11 49
6	—	—	0 17	0 30	1	1	1	1	1	1	1	1	1	0 40	10 27
7	—	—	—	—	—	0 17	1	1	1	1	1	1	1	0 45	8 2
8	—	—	0 20	1	1	1	1	1	1	1	1	1	1	0 45	11 5
9	0 30	1	1	1	1	1	1	1	1	1	1	1	0 15	0 15	12 0
10	0 32	1	1	1	1	1	1	1	1	1	1	1	1	0 30	13 2
11	—	—	0 10	1	1	1	1	1	1	1	1	1	1	0 30	10 40
12	0 15	0 45	1	1	1	1	1	1	1	1	1	1	1	0 30	12 30
13	—	—	—	—	0 45	1	1	1	1	1	1	0 45	—	—	7 30
14	—	—	—	—	—	0 31	1	1	1	1	1	1	1	0 30	8 1
15	—	—	—	0 8	1	1	1	1	1	1	1	1	1	0 30	9 38
16	—	—	—	0 40	1	1	1	1	1	1	1	1	1	0 30	10 10
17	—	—	—	—	—	—	0 48	1	1	1	1	1	1	0 30	7 18
18	—	0 45	1	1	1	1	1	1	1	1	1	0 47	—	—	10 32
19	—	0 10	0 51	1	0 48	0 33	1	1	1	1	1	1	1	0 30	10 52
20	—	0 17	1	1	1	1	1	1	1	1	1	1	1	0 30	11 47
21	—	0 54	1	1	1	1	1	1	1	1	1	1	1	0 25	12 19
22	0 15	1	1	1	1	1	1	1	1	1	1	1	1	0 15	12 30
23	—	—	0 45	1	1	1	1	1	1	1	1	1	1	0 15	11 0
24	0 10	1	1	1	1	1	1	1	1	1	1	1	1	—	12 10
25	—	1	1	1	1	1	1	1	1	1	1	1	1	—	12 0
26	—	—	—	—	—	—	0 30	1	1	0 45	—	0 30	0 20	—	4 5
27	—	—	—	—	1	1	1	1	1	0 33	—	0 45	0 45	—	7 3
28	—	—	—	—	—	—	—	—	—	0 7	1	1	—	—	2 7
29	—	0 4	0 20	1	0 53	1	0 58	0 39	1	1	1	0 45	0 18	—	8 57
30	—	1	1	1	1	1	1	1	1	1	1	1	1	0 15	12 15
31	0 4	1	1	1	0 5	0 43	0 34	0 13	0 45	0 51	0 48	0 15	1	—	8 18
Total	2 46	12 14	17 6	20 18	23 1	26 4	28 50	28 52	29 38	29 16	28 48	28 47	25 38	10 40	311 58

AGOSTO DE 1893

Estado geral do tempo e notas

Dia	1	Nevoeiro e orvalho de manhã; limpo durante o dia; relampagos a SE. das 8 ás 9 ^h da noite.
»	2	Geralmente limpo; calor.
»	3	Muitas nuvens; trovoada de S. para N. desde as 8 ^h 15 ^m da manhã até ás 10 ^h e 20 ^m , estando imminente ás 8 ^h 49 ^m , e trovões em differentes pontos do horizonte durante a tarde; forte aguaceiro pelas 9 ^h da manhã.
»	4	Nevoeiro até ás 9 ^h da manhã e limpo d'esta hora em diante.
»	5	Geralmente limpo; orvalho de manhã.
»	6	Nevoeiro de manhã, limpo de tarde e coberto de noite.
»	7	Nevoeiro de manhã, poucas nuvens de tarde e coberto ao anoitecer.
»	8	Geralmente limpo.
»	9	Nuvens durante o dia; orvalho de manhã.
»	10 e 11	Orvalho e nevoeiro de madrugada; limpo durante o dia.
»	12	Muito orvalho de manhã; limpo durante o dia e nevoeiro de noite.
»	13	Coberto até ás 9 ^h da manhã e das 4 ^h e 30 ^m em diante.
»	14	Coberto até ás 9 ^h da manhã e limpo depois.
»	15	Nevoeiro de manhã; sol muito quente durante o dia; agradável ao anoitecer.
»	16	Nevoeiro até ás 8 ^h e 30 ^m da manhã; limpo desde as 9 até ás 6 ^h da tarde e toldado ao anoitecer.
»	17	Nevoeiro de manhã, poucas nuvens durante o dia e coberto de noite.
»	18	Nuvens de manhã e coberto pela tarde e noite.
»	19	Nuvens durante o dia; ventoso.
»	20	Nevoeiro e orvalho de manhã; poucas nuvens.
»	21	Nuvens durante o dia e coberto ao anoitecer.
»	22	Geralmente limpo; quente.
»	23	Nevoeiro intenso de manhã; poucas nuvens durante o dia e limpo de noite; calor.
»	24	Limpo; calor intenso.
»	25	Nuvens; nebrina no horizonte.
»	26	Nevoeiro intenso até ás 9 ^h da manhã; nuvens desde esta hora até ao meio e coberto de tarde; halo lunar pelas 9 ^h da noite.
»	27	Muitas nuvens; tempo revolto.
»	28	Coberto; algumas gotas de chuva pelas 10 ^h da manhã; relampagos ao anoitecer.
»	29	Muitas nuvens.
»	30	Nuvens; orvalho de manhã.
»	31	Muitas nuvens; chuva das 4 para as 5 ^h da tarde.

PRESSÃO ATMOSFERICA EM MILLIMETROS

SETEMBRO — 1893	1 ^a A. M.	3 ^a	5 ^a	7 ^a	9 ^a	11 ^a	1 ^a P. M.	3 ^a	5 ^a	7 ^a	9 ^a	11 ^a	Media diurna	Maxima absoluta	Mínima absoluta	Varia- ção maxima	
1	749,6	749,5	749,9	750,1	750,7	750,5	750,1	749,8	750,4	751,2	752,2	752,4	750,59	752,5	749,5	3,0	
2	51,8	51,7	51,9	52,1	52,3	52,2	51,4	50,9	51,3	51,5	51,7	51,0	51,63	52,3	50,6	1,7	
3	50,3	49,9	49,2	49,3	49,3	48,4	47,0	46,2	46,9	46,8	46,8	46,5	47,95	50,3	46,2	4,1	
4	46,2	46,0	46,7	46,8	46,8	46,7	46,2	45,7	45,8	46,3	46,9	47,0	46,45	47,0	45,7	1,3	
5	46,5	46,4	46,4	46,9	47,4	47,1	47,2	47,1	47,8	48,4	49,1	49,0	47,46	49,1	46,4	2,7	
6	49,0	49,1	49,3	50,3	51,0	51,0	50,8	50,6	50,8	51,4	52,4	52,4	50,75	52,5	49,0	3,5	
7	52,4	52,0	52,3	52,9	53,3	52,9	52,6	52,4	52,5	53,1	53,8	53,7	52,85	53,8	51,9	1,9	
8	53,6	53,2	53,2	53,6	53,6	53,3	53,1	53,0	51,7	52,0	52,2	51,8	52,82	53,6	51,5	2,1	
9	51,3	50,7	50,7	51,2	51,8	50,6	50,0	49,4	49,3	49,7	50,2	50,2	50,39	51,8	49,3	2,5	
10	49,3	48,5	48,0	47,8	47,9	47,2	46,1	45,9	46,0	46,0	46,4	46,3	47,05	49,3	45,8	3,5	
11	745,9	745,6	745,0	745,8	745,8	745,4	745,6	745,3	745,3	746,2	747,0	747,0	745,82	747,0	745,0	2,0	
12	47,0	47,0	47,3	48,1	48,9	49,1	49,0	48,1	48,7	49,3	49,5	49,4	48,50	49,5	47,0	2,5	
13	49,3	49,5	49,7	50,2	50,6	50,0	49,3	48,5	48,6	48,9	49,2	49,1	49,38	50,6	48,5	2,1	
14	48,5	48,3	48,4	48,8	49,2	49,5	49,3	48,7	47,9	48,5	48,9	48,2	48,71	49,6	47,9	1,7	
15	48,0	48,0	48,6	49,3	49,6	49,6	48,8	47,8	48,6	48,7	49,5	49,5	48,91	49,6	47,8	1,8	
16	49,4	49,6	49,4	50,6	51,3	51,2	50,5	50,4	50,8	51,1	52,0	51,8	50,73	52,1	49,4	2,7	
17	51,7	51,5	50,8	50,8	51,2	50,5	49,5	49,2	48,8	48,9	49,0	48,5	49,97	51,7	48,2	3,5	
18	48,1	47,6	47,8	47,9	47,9	47,9	47,4	47,0	46,5	46,4	46,5	46,4	47,25	48,1	46,1	2,0	
19	46,0	45,4	45,0	45,3	45,6	46,0	46,1	46,5	47,0	48,0	48,8	48,9	46,60	49,0	45,0	4,0	
20	48,9	48,7	48,9	49,3	49,9	49,9	49,6	49,4	49,5	49,6	50,0	50,3	49,51	50,3	48,5	1,8	
21	750,0	749,6	749,6	750,0	750,4	750,2	749,8	749,5	750,0	750,2	750,7	750,7	750,10	750,7	749,5	1,2	
22	50,5	49,5	49,2	49,2	49,5	48,7	47,2	46,1	45,9	45,7	45,3	44,5	47,47	50,5	44,0	6,5	
23	43,4	42,2	41,4	41,1	41,6	41,1	40,6	40,2	40,1	40,4	41,1	41,0	41,15	43,6	40,1	3,5	
24	40,7	40,4	40,3	41,0	42,1	43,4	43,3	43,7	44,6	45,7	46,2	46,8	43,32	46,9	40,3	6,6	
25	46,8	46,8	47,4	48,2	49,5	49,9	49,8	49,8	50,3	51,2	52,1	52,4	49,65	52,7	46,8	5,9	
26	52,7	52,7	53,0	53,7	54,5	54,6	53,8	53,2	53,7	54,5	55,0	55,1	53,91	55,1	52,7	2,4	
27	54,7	54,3	54,6	55,2	55,3	54,9	54,2	53,6	54,1	54,8	55,0	55,0	54,60	55,3	53,6	1,7	
28	54,1	53,3	53,5	54,0	54,1	53,7	52,6	52,0	52,0	52,1	52,5	52,0	52,95	54,1	51,8	2,3	
29	51,9	50,7	50,4	50,8	50,9	50,3	49,6	48,4	48,3	47,7	48,0	47,8	49,50	51,9	47,2	4,7	
30	47,1	46,7	47,1	47,8	48,4	48,5	48,1	47,5	47,4	47,6	47,7	47,5	47,63	48,5	46,7	1,8	
—	—	—	—	—	—	—	—	—	—	—	—	—	—	—	—	—	
Medias das decadas	{ 1. ^a 2. ^a 3. ^a	750,00 48,28 49,19	749,70 48,12 48,62	749,76 48,09 48,65	750,10 48,61 49,10	750,41 49,00 49,63	749,99 48,91 49,53	749,45 48,51 48,90	749,10 48,09 48,40	749,25 48,17 48,64	749,64 48,56 48,99	750,17 49,04 49,36	750,03 48,91 49,28	749,79 48,54 50,93	751,22 49,75 47,27	748,59 47,34 47,27	2,63 2,41 3,66
Medias do mez		749,16	748,81	748,83	749,27	749,68	749,48	748,95	748,53	748,69	749,06	749,52	749,41	749,12	750,63	747,73	2,90

Periodos de cinco dias 3-7 8-12 13-17 18-22 23-27 28-2
 Pressão media..... 749,09 748,92 749,54 748,18 748,53 751,29

Extremas do mez { Maxima absoluta.. 755,3 no dia 27 a diferentes horas.
 Mínima .. 740,1 no dia 23 a diferentes horas.
 Variação maxima.. 15,2

TEMPERATURA EM GRAUS CENTESIMAES

SETEMBRO — 1893	1 ^h A. M.	3 ^h	5 ^h	7 ^h	9 ^h	11 ^h	1 ^h P. M.	3 ^h	5 ^h	7 ^h	9 ^h	11 ^h	Media diurna	Maxima absoluta	Minima absoluta	Varia- ção maxima
1	18,7	18,5	17,6	17,8	21,8	25,6	27,7	28,0	26,1	23,3	21,0	20,0	22,21	29,9	17,1	12,8
2	19,9	18,7	18,7	18,8	22,9	28,1	30,5	29,7	28,2	23,8	22,0	20,7	23,57	32,5	17,3	15,2
3	19,1	19,0	20,6	22,4	28,4	32,8	34,8	34,4	30,0	26,0	23,9	22,7	26,18	36,7	17,5	19,2
4	21,9	22,6	22,0	23,6	26,2	28,2	29,0	27,0	25,8	22,4	22,3	21,3	24,36	31,8	20,2	11,6
5	20,3	19,7	19,0	20,8	21,8	26,2	24,4	23,1	22,1	20,9	20,3	19,8	21,39	27,1	19,0	8,1
6	18,9	18,3	17,6	17,0	21,3	23,2	25,4	25,4	24,7	21,0	20,1	18,3	21,07	27,2	17,4	9,8
7	18,1	16,8	16,5	16,0	17,9	23,0	26,6	27,4	26,6	22,4	20,5	18,5	20,91	28,5	15,9	12,6
8	17,6	17,4	17,9	17,9	20,2	23,9	24,7	25,1	23,0	20,5	20,0	19,6	20,72	27,6	17,1	10,5
9	19,2	19,4	18,6	18,9	19,6	23,0	25,0	24,7	22,7	18,6	17,6	16,6	20,29	26,8	16,2	10,6
10	15,8	16,0	15,6	15,6	19,1	21,1	23,3	20,3	20,5	19,3	18,2	17,3	18,69	24,6	14,9	9,7
11	17,3	16,7	16,5	17,3	19,1	21,7	21,8	21,1	20,1	16,9	17,1	16,3	18,44	23,0	16,1	6,9
12	16,0	15,5	15,6	15,3	16,5	19,9	21,9	21,9	21,2	19,3	17,7	16,5	18,04	23,2	14,9	8,3
13	15,9	15,6	14,7	14,8	19,9	23,4	25,3	26,7	24,8	22,3	21,6	22,7	20,71	27,3	14,4	12,9
14	21,8	21,2	20,5	20,7	23,9	27,6	25,0	25,0	20,8	17,2	18,3	17,6	21,57	28,2	15,9	12,3
15	17,6	18,1	17,6	18,2	21,4	22,4	25,9	20,7	19,0	18,8	17,4	17,1	19,52	26,5	17,0	9,5
16	16,6	16,6	15,6	16,2	19,1	21,1	22,1	21,9	19,3	18,4	18,0	17,1	18,46	23,7	15,6	8,1
17	16,2	16,4	15,2	15,3	17,8	20,1	21,2	20,7	19,0	17,8	17,8	17,4	17,89	22,6	14,7	7,9
18	17,3	16,5	15,7	15,8	17,2	18,3	17,7	17,9	17,6	16,6	16,3	15,9	16,81	18,5	15,2	3,3
19	15,5	15,1	15,0	15,9	16,9	18,7	19,6	19,6	18,7	16,2	16,6	16,4	17,04	20,0	14,9	5,1
20	16,4	15,8	15,8	16,4	18,8	20,0	19,6	20,6	17,9	17,9	17,4	16,0	17,68	21,5	15,0	6,5
21	15,6	15,4	14,6	14,6	18,6	20,0	20,6	20,8	17,6	17,2	17,0	16,0	17,19	22,0	14,0	8,0
22	15,3	15,0	14,4	14,6	17,2	19,8	20,9	21,6	17,5	18,3	18,3	18,3	17,62	22,7	13,0	9,7
23	17,5	14,2	15,4	14,6	15,3	13,8	14,8	15,4	16,0	14,4	14,7	14,9	14,92	18,5	13,3	5,2
24	14,9	15,1	14,1	14,0	14,2	14,7	14,2	13,2	13,2	13,1	12,9	12,7	13,83	15,6	11,5	4,1
25	12,6	12,6	13,2	13,4	15,3	16,7	17,9	18,5	18,2	15,8	15,3	13,9	15,27	19,5	12,1	7,4
26	13,7	12,7	12,4	12,7	15,1	18,7	19,7	19,9	18,5	15,4	14,4	13,4	15,56	21,4	11,0	10,4
27	12,2	11,4	11,3	12,3	15,3	18,0	20,6	21,8	20,7	16,9	15,7	13,3	15,77	22,0	10,8	11,2
28	13,1	12,0	12,4	12,8	16,2	19,4	21,5	21,3	20,0	16,0	14,7	13,1	16,03	22,7	11,5	11,2
29	11,7	11,6	11,3	11,6	16,1	19,1	20,1	19,9	19,2	18,0	15,7	15,9	15,98	20,9	10,6	10,3
30	15,8	13,4	13,2	13,4	15,2	16,4	17,4	17,4	16,3	14,1	14,1	13,7	15,03	18,2	12,7	5,5
—	—	—	—	—	—	—	—	—	—	—	—	—	—	—	—	—
Medias das decadas	(1. ^a) 18,95	18,64	18,44	18,88	21,92	25,51	27,14	26,51	24,97	21,82	20,59	19,48	21,94	29,27	17,26	12,01
	(2. ^a) 17,06	16,75	16,22	16,59	19,06	21,32	22,01	21,61	19,84	18,14	17,82	17,30	18,62	23,45	15,37	8,08
	(3. ^a) 14,24	13,34	13,23	13,40	15,85	17,66	18,77	18,98	17,72	15,92	15,28	14,52	15,72	20,35	12,05	8,30
Medias do mez	16,75	16,24	15,95	16,29	18,94	21,50	22,64	22,37	20,84	18,63	17,90	17,10	18,76	24,36	14,89	9,46
Periodos de cinco dias	3-7	8-12	13-17	18-22	23-27	28-2										
Temperatura media...	22,78	19,24	19,63	17,27	15,07	15,33										
Extremas do mez														(Maxima absoluta... 36,7 no dia 3.		
														(Minima " " 40,6 no dia 29.		
														(Variação maxima.. 26,1.		

TENSÃO DO VAPOR ATMOSPHERICO EM MILLIMETROS

SETEMBRO — 1893	1 ^h A. M.	3 ^h	5 ^h	7 ^h	9 ^h	11 ^h	1 ^h P. M.	3 ^h	5 ^h	7 ^h	9 ^h	11 ^h	Media diurna	Maxima diurna	Minima diurna	Varia- ção diurna
1	15,73	13,08	14,21	13,93	14,35	13,52	11,90	14,08	13,56	13,58	14,97	15,26	14,02	15,73	11,58	4,15
2	14,69	13,69	13,39	14,23	13,95	11,83	9,34	10,59	11,60	13,42	13,10	13,88	12,77	14,69	9,34	5,35
3	12,86	12,92	11,35	10,56	8,10	6,26	8,61	8,99	10,38	12,46	13,39	11,89	10,66	13,39	6,26	7,13
4	10,58	10,32	11,12	11,04	12,34	12,23	12,62	14,00	15,07	14,60	14,81	14,96	12,86	15,62	10,00	5,62
5	13,78	13,69	13,82	13,33	13,52	13,35	13,42	16,21	16,46	16,21	15,24	14,59	14,28	16,46	12,60	3,86
6	14,17	13,93	13,62	14,42	14,63	14,48	12,30	13,47	13,39	14,82	14,73	14,68	14,08	15,91	12,30	3,61
7	14,50	13,95	12,63	13,22	14,35	14,24	14,02	12,85	12,55	13,47	13,64	14,26	13,65	15,48	12,55	2,93
8	14,36	14,18	14,17	14,93	13,67	14,03	14,05	13,12	13,28	14,48	14,63	14,54	14,09	14,93	12,75	2,18
9	14,44	14,32	14,05	13,87	14,07	12,80	12,69	10,96	11,26	11,08	11,02	11,61	12,74	14,44	10,96	3,48
10	12,21	12,37	12,06	12,06	11,97	11,94	12,31	15,72	12,18	12,35	12,71	13,80	12,55	15,72	11,60	4,12
11	13,81	13,71	13,38	13,21	12,73	11,46	10,64	11,64	11,52	13,15	13,15	13,04	12,55	13,81	10,53	3,28
12	12,66	12,68	12,62	12,38	12,47	11,00	11,17	12,48	12,33	12,29	12,60	12,35	12,25	13,00	10,34	2,66
13	11,74	11,64	11,62	11,42	10,83	10,53	12,20	12,14	11,05	11,66	11,51	8,59	11,50	13,56	8,59	4,97
14	9,00	9,65	10,81	12,47	13,37	14,15	10,47	13,03	11,23	13,41	12,77	13,16	12,16	14,15	9,00	5,15
15	13,16	12,57	13,01	12,66	12,20	11,75	10,55	13,71	12,92	12,90	13,02	12,14	12,61	14,17	10,55	3,62
16	12,01	12,29	12,48	12,96	13,59	14,60	14,40	13,45	15,21	14,47	14,05	13,32	13,55	15,21	12,01	3,20
17	12,96	12,55	12,30	12,24	12,29	12,40	11,87	12,04	13,08	13,34	14,41	14,33	12,96	14,33	11,75	2,58
18	14,10	13,38	12,70	11,55	11,91	11,55	11,49	11,40	11,98	12,29	12,36	12,16	12,23	14,10	11,40	2,70
19	12,40	12,08	12,14	11,88	11,99	11,05	10,35	10,92	10,35	11,00	11,49	11,72	11,50	12,58	10,35	2,23
20	12,13	12,49	12,08	12,69	13,03	12,01	11,95	11,04	12,69	12,07	12,83	12,80	12,31	13,11	11,04	2,07
21	12,76	12,46	12,39	11,82	12,43	10,66	12,69	12,55	13,92	13,11	13,04	12,23	12,53	13,92	10,66	3,26
22	11,54	11,22	11,66	11,68	12,47	11,68	10,27	9,84	12,04	11,84	11,84	11,70	11,45	12,47	9,84	2,63
23	12,18	11,23	11,19	12,11	11,84	10,42	11,57	12,03	11,41	11,49	11,80	10,58	11,50	12,36	10,03	2,33
24	10,04	9,64	10,24	10,30	9,37	9,76	11,10	10,72	11,30	11,23	10,10	9,95	10,27	11,30	8,93	2,37
25	10,01	9,49	8,73	8,61	9,04	9,45	9,98	9,61	10,35	10,74	10,84	10,88	9,82	10,92	8,61	2,31
26	10,74	10,56	10,21	9,29	9,57	9,90	8,52	10,42	10,99	10,75	10,00	10,39	9,99	10,99	7,39	3,60
27	10,34	9,81	9,34	8,74	8,77	9,48	9,02	9,98	10,36	10,71	9,87	10,84	9,76	10,84	8,74	2,10
28	9,44	9,84	9,60	9,75	10,23	10,58	8,86	9,85	8,70	9,09	9,95	10,18	9,74	10,91	8,52	2,39
29	10,02	9,95	8,92	10,21	10,88	11,96	12,25	12,38	11,75	13,22	12,69	12,86	11,49	13,22	8,92	4,30
30	12,78	10,92	11,04	11,18	10,63	8,59	9,85	8,83	9,17	10,76	10,81	10,74	10,38	12,78	8,59	4,19
—	—	—	—	—	—	—	—	—	—	—	—	—	—	—	—	—
Medias das decadas	1.° 13,73	13,24	13,05	13,16	13,09	12,47	12,13	13,00	12,97	13,65	13,82	13,95	13,17	15,24	10,99	4,24
	2.° 12,40	12,30	12,31	12,35	12,44	12,05	11,51	12,18	12,24	12,66	12,82	12,36	12,36	13,80	10,56	3,25
	3.° 10,98	10,51	10,33	10,37	10,52	10,25	10,44	10,62	11,00	11,29	11,09	11,03	10,69	11,97	9,02	2,95
Medias do mez	12,37	12,02	11,90	11,96	12,02	11,59	11,34	11,93	12,07	12,53	12,58	12,45	12,07	13,67	10,19	3,48
Extremas do mez	{ Maxima..... 16,46 no dia 5 ás 5 ^h p. m. { Minima..... 6,26 " 3 ás 11 a. m. { Variação .. 10,20															

HUMIDADE RELATIVA — ESTADO DE SATURAÇÃO = 100

SETEMBRO — 1893	1 ^h A. M.	3 ^h	5 ^h	7 ^h	9 ^h	11 ^h	1 ^h P. M.	3 ^h	5 ^h	7 ^h	9 ^h	11 ^h	Media diurna	Maxima diurna	Minima diurna	Varia- ção diurna	
1	98,0	82,5	97,3	91,8	73,9	55,4	43,1	50,1	54,0	63,8	81,0	87,7	73,17	98,0	39,4	58,6	
2	85,0	85,3	83,4	88,1	67,2	41,9	28,8	34,1	40,8	61,2	66,1	76,5	62,71	90,8	28,8	62,0	
3	78,2	79,1	62,9	52,4	28,2	16,9	20,8	22,2	32,9	49,8	60,6	57,9	46,70	79,1	16,9	62,2	
4	54,2	50,6	56,6	51,0	48,7	43,0	42,4	52,8	61,0	72,4	73,9	79,4	57,67	79,7	34,2	45,5	
5	77,7	80,2	84,6	72,9	69,6	52,7	59,0	77,1	83,3	88,2	85,9	84,9	76,34	88,2	52,7	35,5	
6	87,3	89,0	91,0	99,9	77,7	68,5	51,0	55,9	57,8	80,2	84,1	93,8	77,47	99,9	50,3	49,6	
7	93,8	97,9	90,4	97,7	94,0	68,2	54,1	47,4	48,4	66,8	76,1	90,0	76,77	97,9	47,4	50,5	
8	95,9	95,8	92,8	97,8	77,6	63,5	60,7	55,4	63,6	80,8	84,1	85,6	79,00	97,9	51,9	46,0	
9	87,2	85,5	88,1	85,4	82,9	61,3	53,9	47,3	54,8	69,5	73,8	82,5	73,22	89,3	47,3	42,0	
10	91,3	91,4	91,4	91,4	72,8	64,1	57,8	88,7	68,0	74,1	81,7	93,8	79,27	93,8	57,0	36,8	
11	93,9	96,9	95,8	89,8	77,4	59,4	54,8	62,4	65,8	91,8	90,3	94,5	80,96	96,9	53,4	43,5	
12	93,5	96,7	95,6	95,6	89,0	63,7	57,2	63,7	65,8	73,7	83,9	88,4	80,77	98,8	56,4	42,4	
13	87,2	88,2	93,3	91,1	62,5	49,2	50,9	46,6	47,5	58,1	60,0	41,8	65,64	94,5	41,8	52,7	
14	46,3	51,5	60,3	68,7	60,6	51,4	44,5	55,4	61,4	91,8	81,6	87,9	65,25	94,8	44,5	50,3	
15	87,9	81,3	86,9	81,4	64,0	58,3	42,5	75,5	79,1	79,8	88,3	83,6	75,86	88,3	42,5	45,8	
16	85,4	87,4	94,6	94,5	82,6	78,4	72,9	68,9	91,3	91,9	91,5	91,8	86,07	94,7	67,5	27,2	
17	94,5	90,4	95,6	94,5	81,0	70,8	63,4	66,3	80,0	87,9	95,2	96,9	85,84	98,9	60,2	38,7	
18	95,9	95,8	95,6	86,4	81,3	73,8	76,2	74,9	80,0	87,4	89,8	89,8	86,08	98,7	73,8	24,9	
19	94,6	94,5	95,5	88,3	83,7	69,1	61,0	64,3	64,5	80,2	82,0	84,4	80,36	97,7	59,7	38,0	
20	87,3	93,4	90,3	91,0	80,5	69,0	70,4	61,2	83,1	79,0	86,7	94,6	82,32	95,6	61,2	34,4	
21	96,7	95,7	100,0	95,5	78,2	61,3	70,3	68,6	93,0	88,9	90,1	90,4	86,64	100,0	60,3	39,7	
22	89,1	88,3	95,4	94,4	85,1	68,0	55,9	51,3	80,9	75,5	75,6	74,8	77,49	96,2	51,3	44,9	
23	81,8	93,1	93,6	97,8	91,4	88,7	92,3	92,4	84,3	94,0	94,7	83,8	91,36	97,9	84,3	13,6	
24	79,4	75,4	85,4	86,5	77,7	78,4	92,0	94,8	99,9	99,9	91,1	90,8	87,47	99,9	73,0	26,9	
25	92,1	87,3	77,2	75,2	69,8	66,8	65,4	60,6	66,5	80,3	83,7	91,9	76,43	92,1	60,6	31,5	
26	91,9	96,4	95,1	84,8	74,8	61,7	49,9	60,3	69,3	82,6	81,8	90,7	77,59	98,9	41,0	57,9	
27	97,6	97,6	93,4	82,0	67,7	61,7	50,0	51,2	57,1	74,7	74,3	95,3	75,26	97,6	50,0	47,6	
28	84,0	94,1	89,5	88,5	74,4	63,2	46,5	52,3	50,0	67,2	79,9	90,6	73,97	95,2	43,1	52,1	
29	97,7	97,7	93,4	100,0	79,9	72,7	69,9	71,7	71,0	86,1	95,5	95,5	85,62	100,0	67,1	32,9	
30	95,6	95,3	97,6	97,6	82,6	61,8	66,6	59,7	66,5	89,7	90,2	91,9	82,52	97,6	57,7	39,9	
—	—	—	—	—	—	—	—	—	—	—	—	—	—	—	—	—	
Medias das decadas	{ 1. ^a 2. ^a 3. ^a	84,86 86,65 90,59	83,73 87,61 92,09	83,85 90,35 92,06	82,84 88,43 90,23	69,26 76,26 78,16	53,55 64,31 68,43	47,16 59,38 65,88	53,10 63,92 66,29	56,46 71,85 73,85	70,68 82,16 83,89	76,73 84,93 85,69	83,21 85,37 89,57	70,23 78,91 81,43	91,46 95,89 97,54	42,59 56,10 58,84	48,87 39,79 38,70
Medias do mez		87,37	87,81	88,75	87,07	74,56	62,10	57,47	61,10	67,39	78,91	82,45	86,05	94,96	52,51	43,42	

Extremas do mez { Maxima 100,0 no dia 21 e 29 ás 4^h p. m., 6 e 7 a. m.
 { Minima 16,9 " 3 ás 11^h a. m.
 { Variação 83,1

QUADRO DO VENTO E CHUVA

SETEEMBRO 1893	Direcção do vento													Predomi- nante	Chuva em millímetros
	0 ^h ás 2 A. M.	2 ás 4	4 ás 6	6 ás 8	8 ás 10	10 ás 12	0 ^h ás 2 P. M.	2 ás 4	4 ás 6	6 ás 8	8 ás 10	10 ás 12			
1	NW.	C.	NW.	NW.	WNW.	W.	WNW.	WNW.	WNW.	NW.	NW.	NW.	WNW.	0,0	
2	NW.	NW.	NW.	NW.	NW.	WNW.	WNW.	WNW.	WNW.	NW.	NW.	C.	WNW.	0,0	
3	NW.	NW.	WNW.	V.	ESE.	ESE.	SE.	SSE.	WSW.	WSW.	WSW.	V.	V.	0,0	
4	SSE.	SE.	W.	V.	S.	SSE.	SSE.	WNW.	WNW.	NW.	V.	WSW.	V.	0,0	
5	SSE.	SSE.	SSE.	SSE.	SSE.	SSE.	SW.	WSW.	ESE.	SE.	SSE.	SE.	SSE.	19,2	
6	SSE.	SE.	SSE.	SE.	SSE.	SW.	WNW.	WNW.	WNW.	NW.	NW.	NW.	WNW.	0,0	
7	NW.	NW.	NW.	NW.	NW.	NW.	WNW.	WNW.	NW.	NW.	NW.	NW.	NW.	0,0	
8	NW.	NW.	NW.	NW.	NW.	WNW.	NW.	NW.	NW.	NW.	NW.	NW.	NW.	0,0	
9	NW.	NW.	NW.	N.	NW.	NW.	WNW.	WNW.	NW.	NW.	NW.	NW.	NW.	0,0	
10	C.	NW.	NW.	NW.	WNW.	WNW.	W.	W.	NW.	NW.	NW.	WNW.	W-NW.	2,1	
11	W.	W.	WSW.	S.	SW.	W.	WNW.	WNW.	WNW.	NW.	NW.	NW.	WNW.	1,9	
12	NW.	NW.	NW.	NW.	NW.	NW.	NW.	WNW.	WNW.	NW.	NNW.	NNW.	NW.	2,3	
13	NNW.	NNW.	C.	NNW.	ENE.	ENE.	NE.	ENE.	ENE.	SE.	ENE.	ENE.	ENE.	0,1	
14	ENE.	ENE.	E.	E.	E.	ESE.	ESE.	V.	NNW.	V.	N.	N.	E.	44,2	
15	SSE.	ESE.	SSE.	SSE.	SE.	V.	SSE.	SSE.	SE.	SE.	SE.	SE.	SSE.	6,8	
16	SE.	SE.	SE.	SE.	SE.	V.	WNW.	WNW.	WNW.	WNW.	NW.	NW.	WNW.	2,2	
17	NW.	NW.	NW.	NW.	NW.	NW.	WNW.	WNW.	WNW.	WNW.	WNW.	WNW.	WNW.	0,5	
18	WNW.	NW.	NW.	NW.	NW.	NW.	WNW.	WNW.	WNW.	WNW.	WNW.	WNW.	WNW.	0,0	
19	WNW.	SSE.	SSE.	SSE.	V.	WNW.	WNW.	WNW.	WNW.	WNW.	WNW.	V.	WNW.	0,0	
20	S.	NW.	NW.	S.	V.	WNW.	WNW.	W.	W.	W.	WSW.	W.	V.	0,7	
21	W.	SSW.	S.	SSE.	SW.	WSW.	WSW.	W.	SW.	SW.	WSW.	WSW.	WSW.	4,6	
22	S.	S.	WNW.	SSE.	SSE.	S.	S.	SSW.	W.	SSW.	S.	S.	S.	0,2	
23	S.	NNW.	E.	V.	E.	E.	E.	ENE.	ENE.	NW.	V.	ENE.	E.	87,4	
24	ENE.	V.	N.	V.	E.	N.	NW.	NW.	NNW.	NNW.	NNW.	NNW.	NW-ENE.	12,3	
25	N.	N.	NNE.	NNE.	NNE.	NNE.	V.	N.	NNW.	NNW.	NNW.	NNW.	NNW-NNE	0,0	
26	NNW.	NNW.	NNW.	E.	V.	V.	V.	NW.	NW.	NW.	NW.	C.	NW.	0,0	
27	NW.	NW.	V.	SSE.	V.	WNW.	NW.	NW.	NW.	NW.	NW.	NW.	NW.	0,0	
28	NW.	SE.	SSE.	V.	WSW.	V.	WNW.	WNW.	NW.	NW.	NW.	V.	V.	0,0	
29	NNW.	V.	WNW.	SSE.	SSE.	V.	WNW.	WNW.	W.	SSW.	V.	SSW.	V.	2,2	
30	WSW.	WNW.	NW.	W.	WNW.	WNW.	W.	WNW.	WNW.	V.	S.	S.	WNW.	7,2	
—	—	—	—	—	—	—	—	—	—	—	—	—	—	—	

	Frecuencia do vento																		Chuva em milli- metros
	N.	NNE.	NE.	ENE.	E.	ESE.	SE.	SSE.	S.	SSW.	SW.	WSW.	W.	WNW.	NW.	NNW.	V.	C.	
Primeira decada..	1	0	0	0	0	3	6	14	1	0	2	5	4	22	55	0	4	3	21,3
Segunda " ..	2	0	1	8	3	3	11	8	3	0	1	2	7	30	27	6	7	1	58,7
Terceira " ..	5	4	0	4	6	0	1	7	10	5	3	6	6	12	20	13	17	1	113,9
Mez.....	8	4	1	12	9	6	18	29	14	5	6	13	17	64	102	19	28	5	193,9

Elementos medios e chuva total correspondentes a cada rumo																		
	N.	NNE.	NE.	ENE.	E.	ESE.	SE.	SSE.	S.	SSW.	SW.	WSW.	W.	WNW.	NW.	NNW.	V.	C.
Pressão atmospher.	—	—	—	749,38	744,93	—	—	748,18	747,47	—	—	750,10	—	749,00	752,18	—	—	—
Temperatura	—	—	—	20,71	18,24	—	—	20,45	17,62	—	—	17,19	—	18,95	18,55	—	—	—
T. do vap. atmosph.	—	—	—	11,50	11,83	—	—	13,45	11,45	—	—	12,53	—	12,67	12,08	—	—	—
Humidade relativa.	—	—	—	65,64	78,30	—	—	76,10	77,49	—	—	86,64	—	79,46	77,10	—	—	—
Quantidade de nuv.	—	—	—	3,3	8,1	—	—	7,9	9,8	—	—	9,8	—	6,3	3,5	—	—	—
Velocid. do vento..	—	—	—	9,2	22,6	—	—	13,2	14,4	—	—	11,6	—	9,3	9,4	—	—	—
Chuva total.....	3,0	8,8	—	24,5	18,7	10,8	0,9	6,8	2,4	2,1	—	—	3,1	12,7	9,1	21,0	-67,0	—

QUADRO DO VENTO

SETEMBRO 1893	Velocidade em kilometros																								Media diurna	Maxima diurna	
	1 ^h A. M.	2	3	4	5	6	7	8	9	10	11	12	1 ^h P. M.	2	3	4	5	6	7	8	9	10	11	12			
1	3	1	0	0	6	3	1	5	3	6	5	7	10	13	23	28	26	21	16	11	6	4	1	0	8,3	28	
2	1	0	1	2	5	3	2	4	7	5	9	11	11	24	29	24	26	18	12	5	7	6	0	0	8,8	29	
3	1	4	2	5	3	5	5	5	8	21	28	28	15	15	13	21	22	9	7	1	1	4	4	10	9,9	28	
4	8	14	11	13	11	5	6	15	24	24	22	28	21	31	27	27	22	18	16	11	3	5	5	4	15,5	31	
5	11	15	18	15	15	23	24	33	32	24	38	36	22	21	23	17	9	2	1	1	1	3	5	4	16,4	38	
6	6	6	7	7	4	4	4	2	6	4	2	3	5	11	24	23	25	23	18	10	5	2	3	3	8,6	25	
7	0	1	3	2	4	1	1	5	0	5	7	8	10	17	25	25	26	20	15	9	6	9	8	5	8,8	26	
8	6	8	4	8	6	2	2	3	3	4	7	8	12	24	25	26	27	27	21	12	10	7	7	2	10,9	27	
9	4	2	1	2	5	6	2	3	10	7	6	12	12	21	31	29	31	32	24	19	11	14	10	5	12,0	32	
10	0	0	0	1	1	2	2	5	6	3	6	5	10	23	24	18	26	18	17	9	5	2	4	3	7,9	26	
11	1	2	2	2	3	1	7	4	5	12	19	26	26	28	24	28	26	22	17	10	3	0	0	2	11,2	28	
12	2	3	0	1	1	0	0	5	7	5	9	15	15	33	28	32	31	36	35	24	12	5	3	1	12,6	36	
13	4	8	2	2	0	0	2	2	13	11	7	13	11	11	13	16	11	11	8	3	6	3	26	37	9,2	37	
14	42	45	43	29	48	48	51	55	49	37	25	31	46	11	10	16	25	21	20	8	9	3	3	4	28,3	55	
15	10	8	4	7	11	14	4	8	7	3	9	14	22	12	22	33	13	5	7	4	5	9	5	7	10,1	33	
16	8	4	3	5	8	7	3	9	6	2	3	8	20	26	31	30	23	21	18	12	11	7	11	9	11,9	31	
17	6	2	1	0	0	3	3	1	1	4	7	9	17	17	23	22	6	7	4	1	1	1	1	3	5,8	23	
18	0	4	4	4	11	8	11	9	10	6	6	8	9	11	7	10	7	7	9	8	3	1	1	3	6,5	11	
19	4	6	6	3	3	5	4	6	9	12	18	21	20	25	19	21	19	20	11	3	5	2	6	6	10,6	25	
20	3	4	6	4	8	6	9	9	9	11	13	20	25	21	20	29	25	20	11	8	7	8	5	1	11,7	29	
21	2	5	6	7	8	12	14	12	11	19	23	19	18	26	28	30	11	4	3	5	3	6	3	3	11,6	30	
22	4	6	7	4	4	6	7	6	7	9	14	17	20	23	20	18	28	25	15	21	19	19	24	23	14,4	28	
23	20	21	17	17	7	6	20	7	18	37	42	33	23	24	16	5	14	14	9	3	3	8	18	26	17,0	42	
24	20	35	15	7	9	14	13	34	23	13	8	9	21	27	27	29	20	11	12	14	19	17	14	9	17,5	35	
25	7	9	8	6	9	6	4	8	13	11	8	4	6	6	13	8	12	13	15	12	1	1	2	1	7,6	15	
26	4	3	2	2	2	4	1	1	1	2	2	5	6	8	21	26	25	24	14	2	4	0	0	0	6,6	26	
27	3	0	4	1	0	1	2	0	0	1	1	9	7	11	13	26	21	20	12	2	0	1	0	4	5,8	26	
28	8	8	6	9	10	10	7	4	1	1	3	8	7	12	17	22	18	13	10	8	4	5	1	4	8,2	22	
29	8	8	8	12	6	2	7	7	11	8	6	6	11	20	24	20	16	10	14	21	8	6	5	7	10,5	24	
30	11	12	25	12	3	5	4	1	7	18	25	15	15	20	24	24	27	15	7	4	5	3	5	8	12,2	27	
—	—	—	—	—	—	—	—	—	—	—	—	—	—	—	—	—	—	—	—	—	—	—	—	—	—	—	—

Medias das decadas e do mez

1.ª decada	4,0	5,1	4,7	5,5	6,0	5,4	4,9	8,0	9,9	10,3	13,0	14,6	12,8	20,0	24,4	23,8	24,0	18,8	14,7	8,8	5,5	5,6	4,7	3,6	10,7	29,0
2.ª " "	8,0	8,6	7,1	5,7	9,3	9,2	9,4	10,8	11,6	10,3	11,6	16,5	21,1	19,5	19,7	23,7	18,6	17,0	14,0	8,1	6,2	3,9	6,1	7,3	11,8	30,8
3.ª " "	8,7	10,7	9,8	7,7	5,8	6,6	7,9	8,0	9,2	11,9	13,2	12,5	14,0	17,7	20,3	20,8	10,2	14,9	11,1	9,2	6,6	6,6	7,2	8,5	11,1	27,5
Mez.....	6,9	8,1	7,2	6,3	7,1	7,1	7,4	8,9	10,2	10,8	12,6	14,5	16,0	19,1	21,5	22,8	20,6	16,9	13,3	8,7	6,1	5,4	6,0	6,5	11,2	31,6

	Kilometros percorridos	Velocidade media	Velocidade maxima	Ventos predominantes
1.ª decada	2:581	10,7	38 kilometros (SSE.) no dia 5	NW.
2.ª " "	2:833	11,8	55 " (E.) " 14	WNW.
3.ª " "	2:681	11,1	42 " (E.) " 23	NW.
Mez	8:095	11,2	55 " (E.) " 14	NW.

Dias de vento muito fraco..... 2 | Dias de vento moderado..... 7
 " fraco..... 20 | " fresco..... 4

Dia mais ventoso..... 14 | Dia menos ventoso..... 17 e 27

QUADRO COMPLEMENTAR

SETEMBRO — 1893	Temperaturas limites em graus centesimae				Chuva em millim.	Evaporação em millim.	Ozone em graus		Quantidade de nuvens					
	Maxima		Minima				9 ^h A. M.	9 ^h A. M.	9 ^h A. M.	9 ^h P. M.	9 horas a. m.		Meio dia	
	Ao sol	Na relva	Na relva	No espelho parabólico							0 a 10	Configuração	0 a 10	Configuração
1	58,9	36,4	15,8	13,3	0,6	9,4	1	3	2,0	Ci., Ci-C.	2,0	Ci., C., Ci-C.		
2	61,0	38,0	14,6	12,8	0,0	7,4	0	3	0,0	—	0,0	—		
3	67,2	39,1	15,2	12,8	0,0	10,0	4	2	0,5	Ci-St.	6,0	Ci., C., Ci-C., Ci-St.		
4	62,5	34,1	15,8	15,4	0,0	13,4	4	4	10,0	C., Ci-C., C-St.	10,0	Ci., C., Ci-C., C-St.		
5	61,5	32,1	16,1	15,0	0,0	9,2	5	4	10,0	Ci., C., Ni., Ci-C., C-Ni., c.	10,0	C., Ni., Ci-C., C-Ni.		
6	58,0	38,2	14,8	13,2	19,2	5,8	3	4	2,0	C.	4,0	C.		
7	58,1	36,7	13,5	12,3	0,0	5,7	0	4	10,0	Nevoeiro.	1,0	C.		
8	63,1	38,1	14,5	13,2	0,0	6,0	3	4	8,0	Ci., C., Ci-C., Ci-St.	8,0	Ci., Ci-C., Ci-St.		
9	55,8	35,2	18,4	15,1	0,0	5,8	2	4	10,0	C.	0,0	C.		
10	58,9	35,1	12,0	9,5	0,0	6,2	3	4	6,0	Ci., C., Ci-C., Ci-St.	6,0	Ci., C., St., Ci-C., Ci-St., C-St.		
11	60,0	32,1	13,0	12,0	2,1	4,5	4	4	8,0	C., Ci-C., C-Ni.	8,0	Ci., C., C-Ni.		
12	56,3	33,1	12,6	(10,9)	4,2	4,6	2	4	8,0	C., C-Ni.	5,0	C.		
13	59,9	34,6	11,2	9,5	0,0	4,9	3	3	0,5	C., Ci-C.	3,0	Ci., C.		
14	62,8	32,1	15,0	(14,0)	0,1	11,8	5	5	0,0	C.	9,0	C., Ni., C-Ni.		
15	53,3	34,9	10,2	12,5	44,2	8,2	4	5	8,0	Ci., C., Ci-C., C-Ni.	7,0	Ci., C., Ni., Ci-C., C-St., C-Ni.		
16	57,6	37,0	12,9	11,2	6,8	4,1	4	5	10,0	C., Ni., C-Ni.	10,0	C., C-Ni., c.		
17	56,0	36,1	13,1	11,0	2,2	3,9	3	4	10,0	Ci., C., Ci-C., Ci-St., C-St.	10,0	C., Ci-C., C-St., C-Ni.		
18	31,3	21,3	14,8	12,8	0,5	2,4	4	4	10,0	Ni., C-Ni.	10,0	C., C-Ni.		
19	48,6	30,3	12,8	10,3	0,0	1,3	4	4	10,0	Ni., C-Ni.	10,0	C., Ni., C-Ni.		
20	50,3	31,1	12,7	(10,4)	0,4	2,4	4	5	10,0	C., Ci-C., C-St., C-Ni., c.	9,0	C., Ni., Ci-C., C-Ni.		
21	56,2	30,2	11,5	10,7	0,3	3,1	4	4	10,0	Ci., C., C-Ni., c.	10,0	Ci., C., Ci-C., Ci-St., C-Ni., c.		
22	55,8	30,2	11,8	(9,8)	4,8	3,6	4	5	10,0	Ci., C., St., Ci-C., Ci-St.	10,0	Ci., Ci-C., C-Ni., c.		
23	20,0	19,0	14,3	(11,6)	60,0	5,2	5	8	10,0	Ni.	10,0	Ni.		
24	25,3	18,9	11,4	(9,4)	32,4	0,9	9	5	10,0	C., Ni., C-St.	10,0	Ni.		
25	56,6	34,2	9,9	8,4	7,3	1,4	4	4	8,0	C., Ci-C.	10,0	C., C-Ni., c.		
26	52,1	32,8	7,1	7,3	0,0	3,0	2	4	1,0	Ci-C., C-St.	1,0	C.		
27	51,8	30,0	6,2	5,9	0,0	4,4	2	4	0,0	—	0,5	Ci-C.		
28	52,3	30,1	8,0	6,7	0,0	4,4	4	4	0,0	C. no hor. a E.	0,0	C. disp.		
29	56,0	36,3	7,8	7,2	0,0	3,7	4	4	10,0	C.	10,0	C., Ci-C., c.		
30	53,3	28,1	9,9	(9,8)	7,4	3,4	4	4	9,0	Ci., C., Ci-C., Ci-St., C-Ni.	10,0	C., Ci-C., C-St., C-Ni.		
—	—	—	—	—	—	—	—	4	—	—	—	—		
Medias das decadas	1. ^a 60,50 2. ^a 53,61 3. ^a 47,94	36,30 32,56 28,98	15,07 12,83 9,79	13,26 11,46 8,68	— — —	7,9 4,8 3,3	2,5 3,7 4,2	3,6 4,3 4,6	5,8 7,4 6,8		4,7 8,1 7,1			
Medias do mez	54,02	32,61	12,56	11,13	—	5,3	3,5	4,2	6,7		6,6			

Extremas do mez	Temperaturas		Chuva	Evaporação
	{	Maxima: ao sol..... 67,2 no dia 3;	na relva... 39,1 no dia 3	60,0 no dia 23
{	Minima: no espelho.. 5,9	* 27; na relva... 6,2 * 27	0,9 * 24.

QUADRO COMPLEMENTAR

Quantidade de nuvens							SETEMBRO — 1893	
3 horas p. m.		6 horas p. m.		9 horas p. m.		Num. de dias		
0 a 10	Configuração	0 a 10	Configuração	0 a 10	Configuração			
2,0	C.	0,0	—	0,0	—	1		
0,0	C. a E.	0,0	—	0,0	—	2		
6,0	Ci., Ci-C., Ci-St., C-St.	3,0	Ci., C., Ci-C., Ci-St.	3,0	Ci., C., Ci-C., C-St.	3		
9,0	Ci., C., Ci-C., C-St.	9,0	Ci., C., Ci-C., C-St.	3,0	C., C-St.	4		
6,0	C., Ni., Ci-C., C-Ni.	10,0	Ci., C., Ni., Ci-C., Ci-St., C-Ni., c.	2,0	C., C-St.	5		
3,0	C.	0,5	C. pelo hor.	0,0	—	6		
1,0	C.	0,0	C.	0,0	—	7		
9,0	Ci., Ci-C., Ci-St.	6,0	Ci., C., Ci-C., Ci-St.	10,0	C.	8		
0,0	—	0,0	—	0,0	—	9		
10,0	C., Ni., C-Ni.	10,0	C., C-Ni.	1,0	C.	10		
10,0	Ci., C., C-Ni., c.	10,0	Ni.	1,0	C., C-St.	11		
9,0	Ci., C., Ci-C., C-St., C-Ni.	10,0	C., Ci-C., C-St., C-Ni., c.	2,0	C., C-Ni.	12		
5,0	C., Ni., C-Ni.	8,0	C., C-St., C-Ni.	0,0	C.	13		
9,0	Ci., C., Ni., Ci-C.	10,0	Ni.	3,0	C., Ni., C-Ni.	14		
10,0	C., Ni., C-Ni.	10,0	C., C-St., C-Ni.	6,0	Ci., C., St., Ci-C., C-St., C-Ni.	15		
8,0	C., C-Ni.	7,0	C., Ni., C-Ni.	9,0	C., Ni., C-Ni.	16		
10,0	C., C-St., C-Ni.	10,0	C., Ni., C-Ni.	10,0	C., Ni., C-Ni.	17		
10,0	Ci., C., Ci-St., C-St., C-Ni.	9,0	C., Ci-St., C-Ni.	9,0	C., Ni., Ci-C., C-St.	18		
10,0	C., Ci-C., C-Ni.	1,0	C., C-St., C-Ni.	10,0	C-St., C-Ni.	19		
10,0	C., C-Ni., c.	10,0	C., St., Ni., C-St., C-Ni., c.	10,0	C., Ni., C-St., C-Ni., c.	20		
9,0	Ci., C., Ni., Ci-C., C-Ni.	10,0	C., Ni., C-St., C-Ni., c.	10,0	C., Ni., C-St., C-Ni.	21		
9,0	C., C-St., C-Ni.	10,0	Ci., C., St., C-St., C-Ni.	10,0	C., C-Ni.	22		
10,0	Ni.	10,0	Ni., C-Ni.	10,0	C., Ni., C-Ni.	23		
10,0	Ni.	10,0	St., Ni., C-St., C-Ni., c.	10,0	C., Ci-C., C-St., C-Ni., c.	24		
8,0	C., C-Ni.	7,0	C., Ci-C., C-St.	9,0	Ci., C., Ci-C.	25		
3,0	C.	0,0	C-St. no hor. a SSE.	2,0	Ci., Ci-C., Ci-St.	26		
1,0	Ci-C.	0,0	C-St. no hor. de E-S.	0,0	—	27		
0,5	C.	0,0	—	0,0	—	28		
9,0	Ci., C., Ci-C.	10,0	C-St., C-Ni.	10,0	C., Ni., C-Ni.	29		
10,0	C., Ci-C., C-St., C-Ni.	10,0	Ni., C-St.	10,0	C., Ni., C-Ni., c.	30		
—	—	—	—	—	—	—		
				Total da	Chuva	Evap.		
4,6		3,8		1,9	1.ª decada	49,8	78,9	limpos 8
9,1		8,5		6,0	2.ª "	60,5	48,1	de nuv. 6
6,9		6,7		7,1	3.ª "	112,2	33,1	
6,9		6,3		5,0	Mez	192,5	160,1	cob. 16

Dias em que houve chuva ou chuvisco. • ● • 4, 5, 10, 11, 12, 13, 14, 15, 16, 17, 19, 20, 21, 22, 23, 24, 29 e 30.	Dias em que houve orvalho • ◡ • 26, 27, 28 e 29.
• neveiro • ≡ • 1, 7, 8, 12, 13 e 26.	• saraiva..... • ▲ • 14.
	• trovões..... • ⚡ • 5, 14, 15 e 24.
	• vento forte..... • ≡ • 14 e 23.

BRILHO DO SOL

Registrador Jordan

SETEMBRO 1893	5 ^h às 6 A.M.	6 às 7	7 às 8	8 às 9	9 às 10	10 às 11	11 às 12	12 ^h à 1 P. M.	1 às 2	2 às 3	3 às 4	4 às 5	5 às 6	6 às 7	Total
	h m	h m	h m	h m	h m	h m	h m	h m	h m	h m	h m	h m	h m	h m	h m
1	—	0 30	1	1	1	1	1	1	1	1	1	1	1	0 15	11 45
2	—	1	1	1	1	1	1	1	1	1	1	1	1	—	12 0
3	—	1	1	1	1	1	1	1	1	1	1	1	0 20	—	11 20
4	—	0 45	1	1	0 41	0 23	1	1	1	0 50	0 54	0 55	0 45	—	9 13
5	—	0 45	0 45	0 6	0 50	1	0 30	0 16	0 32	0 49	0 9	0 24	0 45	—	6 21
6	—	0 30	1	1	1	1	1	0 57	1	0 53	1	1	1	—	11 20
7	—	—	—	—	0 58	1	1	1	1	1	1	1	1	—	8 58
8	—	—	0 41	0 43	1	1	1	0 39	1	0 55	0 37	1	0 43	—	8 48
9	—	—	0 4	0 4	0 23	1	1	1	1	1	1	1	0 45	—	8 16
10	—	—	0 47	1	1	1	1	0 47	0 51	0 2	0 6	0 5	—	—	6 38
11	—	0 30	0 53	0 39	0 58	0 45	0 51	0 48	0 39	0 24	0 25	0 18	0 10	—	7 20
12	—	—	0 18	0 31	0 53	0 58	1	0 57	0 54	1	0 21	0 45	0 39	—	8 16
13	—	0 41	1	1	1	1	1	1	0 46	0 40	0 40	—	—	—	8 47
14	—	0 30	1	1	1	1	0 15	0 30	—	0 22	0 48	0 20	—	—	6 45
15	—	0 30	1	1	0 52	—	0 7	0 34	0 27	0 36	—	—	—	—	5 6
16	—	0 5	0 38	0 7	—	0 44	0 40	0 51	0 55	0 55	0 29	—	—	—	5 24
17	—	—	0 22	0 27	0 28	0 54	0 53	0 54	0 45	0 2	0 2	—	—	—	4 47
18	—	—	0 52	0 43	—	—	—	—	—	—	—	—	—	—	1 35
19	—	—	—	—	—	0 12	0 4	0 2	0 27	0 20	0 5	0 51	0 45	—	2 46
20	—	—	0 5	0 13	0 5	0 1	0 7	—	0 7	0 16	0 57	1	0 15	—	3 6
21	—	0 6	0 54	0 58	0 57	0 11	0 7	0 32	1	0 51	0 16	—	0 26	—	6 18
22	—	0 14	0 15	1	0 44	0 43	0 34	0 22	0 28	0 48	0 21	—	—	—	5 29
23	—	—	—	—	—	—	—	—	—	—	—	—	—	—	0 0
24	—	—	—	—	—	—	—	—	—	—	—	—	—	—	0 0
25	—	0 5	0 28	0 20	0 6	0 15	0 4	0 30	0 32	0 44	0 21	0 15	0 15	—	3 55
26	—	0 4	0 45	1	1	1	1	1	1	1	1	1	0 30	—	10 19
27	—	0 30	1	1	1	1	1	1	1	1	1	1	0 30	—	11 0
28	—	0 30	1	1	1	1	1	1	1	1	1	1	0 30	—	11 0
29	—	0 4	0 33	0 32	0 50	1	0 34	0 40	0 50	0 58	1	0 45	—	—	7 46
30	—	—	0 7	1	0 51	0 46	—	0 21	0 50	0 40	0 15	0 30	—	—	5 20
—	—	—	—	—	—	—	—	—	—	—	—	—	—	—	—
Total	0 0	8 19	17 57	19 23	20 6	20 52	18 46	19 40	21 3	20 5	16 46	16 8	10 18	0 15	209 38

SETEMBRO DE 1893

Estado geral do tempo e notas

Dia	1	Nevoeiro intenso de madrugada; algumas nuvens até às 3 ^h da tarde e limpo d'esta hora em diante.
»	2	Limpo; quente.
»	3	Nuvens; relampagos a W. ao anoitecer; muito quente e secco.
»	4	Coberto até ao meio dia e muitas nuvens de tarde; chuvisco das 7 para as 8 ^h da tarde; relampagos a N. desde as 7 ^h 52 ^m até depois das 11 da noite.
»	5	Muitas nuvens; trovoada repetidas vezes de tarde, sendo a principal das 3 ás 4 ^h 30 ^m , seguindo de S. para N.; chuva torrencial e alguma saraiva das 3 para 4 ^h .
»	6	Algumas nuvens dispersas.
»	7	Nevoeiro intenso de manhã e limpo de tarde.
»	8	Muitas nuvens; nevoeiro intenso de manhã.
»	9	Coberto de manhã e limpo de tarde; bom tempo.
»	10	Muitas nuvens; chuvisco das 2 para as 3 ^h da tarde e chuva moderada das 10 para 11 ^h da noite.
»	11	Muitas nuvens; chuva das 6 para as 7 ^h da tarde.
»	12	Muitas nuvens; alguma chuva de madrugada.
»	13	Nevoeiro de manhã; nuvens durante o dia; chuvisco das 5 para as 6 ^h da tarde.
»	14	Vento forte de madrugada; limpo até ás 9 ^h da manhã e geralmente coberto d'esta hora em diante; trovoada muito forte em diferentes pontos, seguindo varias direcções, estando imminente repetidas vezes, desde as 11 ^h 15 ^m da manhã até depois das 8 da noite; chuva torrencial das 5 ás 6 ^h e saraiva muito grossa das 5 ^h 23 ^m ás 5 ^h 50 ^m .
»	15	Muitas nuvens; trovoada de madrugada e das 2 ^h 30 ^m até depois das 4 da tarde, seguindo a direcção S. para N.; chuva forte das 5 ás 8 ^h .
»	16	Muitas nuvens; alguma chuva das 5 para as 6 ^h da tarde.
»	17	Coberto; chuvisco ao anoitecer.
»	18 e 19	Coberto; muito ameno.
»	20	Coberto; chuvisco de madrugada.
»	21	Coberto; alguma chuva de tarde.
»	22	Coberto; chuva miuda das 3 para as 4 ^h da manhã.
»	23	Coberto; chuva desde as 2 ^h da manhã até ás 4 ^h da tarde, sendo torrencial das 5 ás 7 ^h da manhã.
»	24	Coberto; chuva das 6 ás 9 ^h da manhã e do meio dia ás 7 da tarde.
»	25	Muitas nuvens; ameno.
»	26-28	Muito bom tempo; orvalho de manhã.
»	29	Geralmente coberto; orvalho de manhã; chuva das 7 para as 8 ^h da noite.
»	30	Geralmente coberto; chuva miuda das 2 ás 5 ^h da manhã e das 7 ás 11 ^h da noite.

PRESSÃO ATMOSPHERICA EM MILLIMETROS

OUTUBRO 1893	1 ^h A. M.	3 ^h	5 ^h	7 ^h	9 ^h	11 ^h	1 ^h P. M.	3 ^h	5 ^h	7 ^h	9 ^h	11 ^h	Media diurna	Maxima absoluta	Minima absoluta	Varia- ção maxima
1	747,7	747,4	747,9	749,0	750,0	750,5	750,8	751,4	752,1	753,4	754,3	754,7	750,91	754,9	747,4	7,5
2	55,3	55,1	55,2	55,7	56,6	56,3	55,7	55,2	55,4	55,4	55,5	54,7	55,48	56,6	54,4	2,2
3	54,3	53,9	53,4	53,7	54,1	53,5	53,1	52,4	51,6	51,3	51,0	50,4	52,61	54,3	50,0	4,3
4	49,3	48,8	48,8	48,7	48,5	48,2	47,9	47,2	46,5	46,3	46,1	45,6	47,57	49,3	45,2	4,1
5	44,9	44,1	44,2	44,1	44,3	44,3	43,7	43,3	43,4	43,4	44,0	44,6	44,01	44,9	43,3	1,6
6	44,6	44,4	44,5	44,8	45,2	45,8	45,7	45,6	45,5	45,5	46,0	46,1	45,34	46,2	44,4	1,8
7	45,9	45,4	45,4	45,6	46,2	45,8	44,8	44,8	44,8	45,6	46,2	46,1	45,55	46,2	44,8	1,4
8	45,2	44,2	44,3	44,0	43,7	43,7	43,0	43,1	43,6	44,6	45,7	46,1	44,30	46,5	43,0	3,5
9	47,1	47,6	48,4	50,0	51,1	51,8	52,1	52,6	53,4	54,3	54,6	54,1	51,63	54,8	47,1	7,7
10	54,8	54,1	54,1	54,6	55,0	54,4	53,4	52,9	52,7	52,9	52,8	52,4	53,61	55,0	52,0	3,0
11	751,7	750,9	751,0	751,8	752,1	752,1	751,4	751,2	751,7	752,3	752,9	752,8	751,83	752,9	750,9	2,0
12	52,8	52,7	52,8	53,6	54,5	54,3	53,9	53,6	53,9	54,4	54,8	55,0	53,87	55,0	52,7	2,3
13	54,8	54,4	54,8	55,2	55,6	55,6	54,6	54,6	54,6	55,3	55,3	55,2	55,00	55,7	54,4	1,3
14	54,9	54,5	54,7	55,1	55,6	55,3	54,5	54,2	54,2	54,4	54,8	54,4	54,69	55,6	54,1	1,5
15	54,2	53,8	54,0	54,5	54,7	54,6	53,8	53,4	53,3	53,6	54,0	53,5	53,93	54,7	53,3	1,4
16	53,5	53,1	53,3	53,7	54,1	53,9	53,2	53,1	53,0	53,6	53,9	53,7	53,51	54,1	53,0	1,1
17	53,3	52,9	52,8	53,2	53,9	54,1	53,5	53,5	53,7	54,3	54,6	54,0	53,67	54,6	52,8	1,8
18	53,9	53,6	54,4	54,8	55,2	55,1	54,8	54,8	54,7	55,3	56,0	55,7	54,90	56,0	53,6	2,4
19	55,2	54,7	54,9	54,8	55,0	54,3	53,4	52,7	52,7	52,9	52,8	52,8	53,82	55,2	52,6	2,6
20	52,2	52,0	52,2	52,5	52,8	52,7	51,5	51,2	51,4	52,1	52,2	52,2	52,07	52,8	51,2	1,6
21	752,2	752,5	752,6	753,0	753,8	753,9	753,7	753,5	753,7	754,3	754,9	754,9	753,65	754,9	752,2	2,7
22	54,8	54,3	54,5	55,0	55,7	55,6	54,7	54,4	54,5	55,3	55,7	55,3	54,99	55,7	54,3	1,4
23	55,0	54,9	54,9	55,2	55,5	55,5	54,5	54,0	54,0	54,2	54,3	53,7	54,64	55,5	53,7	1,8
24	53,6	53,4	53,5	53,8	54,6	54,3	53,0	52,7	52,6	53,1	53,4	53,2	53,44	54,6	52,6	2,0
25	53,2	52,9	52,9	53,5	54,2	54,4	53,8	53,5	53,5	54,2	54,6	54,7	53,78	54,7	52,9	1,8
26	54,4	54,5	54,9	55,3	55,7	55,7	54,8	54,4	54,5	54,9	55,1	55,0	54,93	55,7	54,3	1,4
27	54,8	54,7	54,3	54,8	54,8	54,5	53,8	53,3	53,2	53,3	53,6	53,5	54,01	54,9	53,2	1,7
28	53,3	52,8	52,9	53,4	53,6	53,5	52,2	52,1	52,0	52,2	52,3	52,2	52,71	53,6	51,9	1,7
29	51,6	51,5	51,0	50,9	51,3	50,6	49,7	49,0	49,0	49,1	49,1	48,7	50,06	51,6	48,4	3,2
30	48,0	47,4	47,3	47,0	46,6	46,3	45,5	45,0	44,9	45,1	45,2	44,8	46,05	48,0	44,5	3,5
31	44,1	43,6	43,2	43,4	43,8	43,6	43,1	43,1	42,8	43,4	43,6	43,6	43,44	44,1	42,8	1,3
Medias das decadas	(1. ^a) 748,91	748,50	748,62	749,02	749,47	749,43	749,02	748,85	748,90	749,27	749,62	749,48	749,10	750,87	747,46	3,71
	(2. ^a) 53,65	53,26	53,49	53,92	54,35	54,20	53,46	53,23	53,32	53,82	54,13	53,93	53,73	54,66	52,86	1,80
	(3. ^a) 52,27	52,05	52,00	52,30	52,67	52,54	51,71	51,36	51,43	51,74	51,97	51,78	51,97	53,03	50,98	2,05
Medias do mez	751,63	751,29	751,40	751,76	752,19	752,07	751,40	751,15	751,19	751,61	751,91	751,73	751,61	752,86	750,35	2,50

Periodos de cinco dias 3-7 8-12 13-17 18-22 23-27 28-1
 Pressão media..... 747,01 751,05 754,16 753,89 754,16 747,95

Extremas (Maxima absoluta.. 756,6 no dia 2 ás 9^h a. m.
 do Minima .. 742,8 no dia 31 ás 5^h p. m.
 mez (Variação maxima.. 13,8.

TEMPERATURA EM GRAUS CENTESIMAES

OUTUBRO — 1893	1 ^h A. M.	3 ^h	5 ^h	7 ^h	9 ^h	11 ^h	1 ^h P. M.	3 ^h	5 ^h	7 ^h	9 ^h	11 ^h	Media diurna	Maxima absoluta	Minima absoluta	Varia- ção maxima
1	13,3	13,1	12,7	12,7	14,7	17,1	16,9	17,4	16,5	14,5	13,7	12,9	14,64	18,2	12,3	5,9
2	12,3	11,5	11,0	10,9	14,2	17,2	18,0	17,8	16,6	16,5	16,2	16,4	14,96	19,0	10,7	8,3
3	16,5	16,6	16,2	16,2	17,2	19,0	17,3	18,4	18,1	17,9	16,9	17,3	17,35	19,3	14,9	4,4
4	17,4	17,2	17,2	17,1	18,1	18,7	17,9	19,3	18,9	17,6	17,8	17,9	17,92	19,4	15,9	3,5
5	17,8	17,8	17,3	17,8	18,2	18,8	19,1	19,9	18,1	18,3	18,3	16,3	18,07	20,0	16,0	4,0
6	16,3	16,4	16,5	16,5	18,1	17,5	18,7	19,6	17,5	16,7	14,5	14,7	16,84	19,7	14,1	5,6
7	14,5	14,5	14,3	13,9	15,3	15,6	12,6	13,5	14,1	13,4	12,7	12,1	13,83	16,3	11,9	4,4
8	11,6	11,6	12,2	11,8	12,2	12,1	12,8	14,2	13,0	11,2	10,7	10,3	11,87	14,6	10,3	4,3
9	10,5	10,3	10,6	10,9	13,7	14,7	16,0	15,6	15,7	13,7	12,2	11,4	13,04	17,8	9,9	7,9
10	10,9	9,9	9,4	10,0	13,6	17,1	19,2	19,8	17,3	14,9	13,6	12,5	14,02	20,6	8,0	12,6
11	11,5	12,2	12,8	12,4	15,7	17,1	20,5	21,1	18,0	16,8	15,7	13,3	15,60	21,7	11,4	10,3
12	12,9	12,8	12,4	12,8	16,0	18,4	20,1	19,0	18,6	16,4	15,6	15,0	15,83	20,6	11,0	9,6
13	14,5	13,8	13,7	13,7	15,7	18,1	20,5	20,5	18,8	16,6	15,6	15,0	16,45	21,0	12,7	8,3
14	15,8	15,3	16,5	15,6	18,4	21,5	23,1	24,3	23,7	20,9	18,3	17,9	19,26	25,1	14,0	11,1
15	17,3	16,1	16,1	15,7	18,9	22,0	23,4	24,8	23,2	20,0	18,5	16,9	19,53	25,5	14,8	10,7
16	16,2	16,4	15,6	16,4	19,4	22,5	25,7	26,9	25,9	23,6	21,8	21,5	21,05	27,4	15,4	12,0
17	20,3	19,6	19,2	19,2	21,0	24,0	25,3	26,5	26,6	22,2	19,8	19,2	21,85	27,0	18,2	8,8
18	18,2	16,4	16,3	17,3	19,8	23,1	25,5	27,1	23,7	22,5	19,5	18,3	20,49	27,7	15,9	11,8
19	16,3	15,9	16,3	15,0	19,0	23,0	26,1	27,1	23,1	19,9	18,9	21,5	20,28	27,9	14,6	13,3
20	19,5	18,2	17,5	17,3	19,3	21,9	24,2	24,8	22,7	21,0	19,8	18,4	20,31	25,0	16,5	8,5
21	15,9	15,5	14,4	15,4	18,8	21,0	21,7	24,2	21,5	18,8	17,2	15,0	18,42	24,8	13,9	10,9
22	15,2	14,1	13,0	13,6	16,8	19,8	22,7	23,9	21,1	18,2	16,4	14,4	17,46	24,6	12,6	12,0
23	14,6	14,0	13,9	13,8	16,8	20,1	22,5	22,9	21,3	17,3	15,3	14,1	17,20	23,2	12,4	10,8
24	14,4	14,9	15,0	14,6	15,7	18,1	19,6	20,8	20,0	18,3	17,3	15,9	17,08	21,0	13,6	7,4
25	14,7	13,9	15,0	14,8	17,2	19,4	20,4	21,0	19,2	16,2	14,9	13,3	16,64	21,4	12,6	8,8
26	12,0	10,8	11,2	9,6	12,6	16,3	17,2	16,6	15,1	13,5	12,1	10,7	13,10	18,0	9,6	8,4
27	9,9	8,7	9,2	9,4	11,8	14,7	16,4	17,8	16,5	14,4	13,2	12,6	12,92	18,0	8,7	9,3
28	12,6	12,8	13,3	12,9	15,3	19,1	20,2	20,3	19,0	16,2	15,6	15,5	16,08	21,0	11,5	9,5
29	13,0	12,1	12,7	12,9	14,7	18,5	19,9	20,5	17,7	14,5	13,4	13,4	15,28	20,6	11,5	9,1
30	12,8	12,5	12,0	12,2	14,4	15,0	16,7	16,9	15,8	13,0	12,2	10,4	13,65	17,7	10,1	7,6
31	9,1	8,7	8,9	9,2	10,4	14,0	14,8	15,8	14,6	13,8	12,9	12,9	12,13	16,2	8,2	8,0
Medias das decadas	{ 1. ^a 14,11	13,87	13,74	13,78	15,53	16,78	16,85	17,55	16,58	15,47	14,66	14,18	15,25	18,49	12,40	6,09
	{ 2. ^a 16,25	15,67	15,64	15,54	18,32	21,16	23,44	24,21	22,43	19,99	18,35	17,70	19,06	24,89	14,45	10,44
	{ 3. ^a 13,11	12,55	12,60	12,58	14,95	17,82	19,28	20,06	18,35	15,83	14,59	13,47	15,45	20,59	11,33	9,25
Medias do mez	14,45	13,98	13,95	13,92	16,23	18,56	19,84	20,59	19,09	17,06	15,83	15,06	16,55	21,30	12,68	8,62

Periodos de cinco dias 3-7 8-12 13-17 18-22 23-27 28-1
 Temperatura media... 16,80 14,07 19,63 19,39 15,39 14,06

Extremas do mez { Maxima absoluta... 27,9 no dia 19.
 Minima ... 8,0 no dia 10.
 Variação maxima.. 19,9.

TENSÃO DO VAPOR ATMOSPHÉRICO EM MILLIMETROS

OUTUBRO — 1893	1 ^h A. M.	3 ^h	5 ^h	7 ^h	9 ^h	11 ^h	1 ^h P. M.	3 ^h	5 ^h	7 ^h	9 ^h	11 ^h	Media diurna	Maxima diurna	Mínima diurna	Varia- ção diurna
1	10,58	10,70	10,16	10,16	9,96	9,22	9,59	8,17	9,05	9,99	10,42	10,17	9,82	10,70	8,17	2,53
2	10,05	9,75	9,79	9,59	10,79	10,81	10,32	11,02	11,73	11,79	13,08	13,29	11,06	13,53	9,59	3,94
3	13,84	13,77	13,44	12,67	13,23	12,76	13,80	13,31	13,41	13,41	14,18	14,69	13,49	14,69	12,15	2,54
4	14,78	14,60	14,60	14,51	15,02	15,57	14,63	13,50	13,87	14,36	15,01	15,23	14,67	15,57	13,43	2,14
5	15,14	15,14	14,89	14,99	15,04	15,67	15,18	14,22	15,11	15,19	14,85	13,50	14,80	15,67	13,08	2,59
6	13,50	13,44	13,05	12,92	12,97	12,63	10,35	10,35	11,20	11,27	11,72	11,76	12,10	13,50	10,25	3,25
7	11,60	11,44	11,42	11,66	10,88	10,96	10,75	10,68	10,11	10,01	9,86	9,14	10,64	11,66	8,99	2,67
8	8,69	9,17	8,46	8,69	8,74	8,99	9,11	8,73	9,25	7,75	8,98	8,52	8,87	9,79	7,75	2,04
9	8,86	8,51	8,57	9,10	9,87	11,76	8,05	8,79	9,26	9,69	9,63	9,28	9,31	11,76	8,05	3,71
10	8,98	8,63	8,69	8,21	9,02	8,41	8,44	8,92	9,47	9,22	10,07	9,80	9,04	10,09	8,21	1,88
11	9,62	8,92	8,57	8,95	9,53	10,60	10,81	10,12	9,32	9,51	9,58	10,06	9,65	10,81	8,53	2,28
12	9,91	9,97	10,21	9,88	10,60	10,83	11,19	12,93	12,10	12,69	12,62	12,70	11,36	12,93	9,88	3,05
13	12,03	11,33	11,13	11,26	11,99	11,94	13,19	13,19	13,47	12,71	12,20	11,44	12,00	13,47	10,97	2,50
14	10,73	10,47	9,43	10,01	10,52	11,39	11,45	11,68	12,03	12,19	12,61	11,22	11,16	12,70	9,43	3,27
15	11,30	10,63	10,41	10,37	11,46	12,57	12,54	13,31	13,14	13,49	13,68	12,81	12,13	13,68	9,66	4,02
16	12,67	11,44	10,76	10,01	10,74	11,82	12,10	11,99	9,74	11,60	11,19	9,59	11,20	12,70	9,25	3,45
17	10,18	9,77	8,89	8,89	10,02	9,71	9,96	11,75	11,55	11,70	11,67	11,41	10,56	12,28	8,58	3,70
18	11,17	11,01	10,65	10,75	11,59	12,05	11,25	8,70	10,93	10,18	11,00	10,00	10,80	12,05	8,70	3,35
19	10,93	11,18	10,34	10,51	10,70	11,06	10,88	10,36	12,24	13,86	12,20	8,40	10,87	13,86	8,39	5,47
20	7,22	7,76	7,05	6,91	7,04	8,23	8,40	6,72	7,63	6,73	7,26	7,90	7,36	8,53	6,37	2,16
21	8,63	8,86	8,13	7,84	7,99	9,47	10,51	9,90	10,63	10,26	10,68	10,60	9,44	10,68	7,46	3,22
22	10,09	9,45	9,50	9,39	9,69	10,20	9,75	8,42	10,43	10,48	10,84	10,18	9,89	11,03	8,13	2,90
23	9,80	8,89	8,43	7,83	8,58	9,04	7,87	7,07	10,61	10,89	10,85	9,84	9,12	11,65	7,07	4,58
24	8,26	7,49	6,87	6,75	7,60	7,67	8,50	8,61	8,39	8,21	8,21	8,36	7,94	9,39	6,75	2,64
25	8,34	7,77	7,11	7,23	7,86	8,62	8,58	7,58	8,18	8,43	8,81	8,92	8,15	9,24	7,11	2,13
26	8,68	8,68	8,68	8,33	9,23	9,55	9,13	9,50	10,03	9,94	9,53	9,10	8,76	10,03	8,33	1,70
27	8,63	8,32	8,57	8,57	9,35	9,34	9,36	9,36	9,56	10,05	9,92	9,67	9,21	10,05	8,32	1,73
28	7,96	7,37	7,06	7,53	7,48	6,94	7,61	7,68	9,17	10,58	8,59	8,13	7,98	10,58	6,82	3,76
29	8,33	8,11	7,79	8,03	8,53	8,50	9,47	7,67	9,37	10,25	10,06	10,26	8,95	10,30	7,67	2,63
30	10,36	10,06	9,58	8,93	9,47	10,39	7,67	8,07	8,18	8,73	8,82	8,92	9,01	10,39	7,53	2,86
31	8,32	8,32	7,96	7,17	7,42	8,00	9,17	8,75	7,50	7,49	7,57	6,37	7,74	9,64	5,94	3,70
Medias das decadas	(1. ^a) 11,60 (2. ^a) 10,58 (3. ^a) 8,85	11,51 10,25 8,48	11,30 9,74 8,15	11,25 9,75 7,96	11,55 10,42 8,47	11,68 11,02 8,47	11,02 11,18 8,87	10,77 11,07 8,42	11,22 11,21 9,28	11,24 11,47 9,57	11,78 11,40 9,44	11,54 10,55 9,12	11,38 10,71 8,74	12,70 12,30 9,36	9,97 8,98 7,38	2,73 3,32 2,89
Medias do mez	10,30	10,03	9,68	9,60	10,09	10,47	10,31	10,03	10,52	10,72	10,83	10,36	10,23	11,71	8,73	2,98
Extremas do mez	Maxima..... 15,67 no dia 5 ás 11 ^h a. m. Minima..... 5,94 " 31 á M. N. Variação..... 9,73.															

HUMIDADE RELATIVA — ESTADO DE SATURAÇÃO = 100

OUTUBRO — 1893	1 ^h	3 ^h	5 ^h	7 ^h	9 ^h	11 ^h	1 ^h	3 ^h	5 ^h	7 ^h	9 ^h	11 ^h	Media diurna	Maxima diurna	Minima diurna	Varia- ção diurna	
	A. M.						P. M.										
1	93,0	95,2	92,8	92,8	80,0	63,5	66,9	55,1	64,8	81,4	89,2	91,7	80,27	95,2	55,1	40,1	
2	94,3	96,3	99,9	98,8	89,4	74,0	67,2	72,8	82,4	84,4	95,1	94,7	87,58	100,0	67,2	32,8	
3	99,1	97,9	97,8	92,4	90,3	78,1	93,8	84,8	85,1	86,0	98,6	100,0	91,70	100,0	78,1	21,9	
4	99,9	100,0	100,0	100,0	97,2	97,0	95,8	81,0	85,4	95,9	99,2	99,8	96,18	100,0	80,2	19,8	
5	99,8	99,8	100,0	98,8	96,7	97,0	92,3	82,3	97,8	97,4	95,3	97,8	95,98	100,0	82,3	17,7	
6	97,9	96,8	93,4	92,5	84,2	84,9	64,5	61,0	75,3	79,7	95,5	94,4	85,18	97,9	61,0	36,9	
7	94,5	93,2	94,1	98,5	84,0	83,1	98,9	92,6	84,3	87,4	90,0	86,8	90,23	98,5	78,8	19,7	
8	85,3	90,0	79,9	84,2	82,5	85,4	82,7	72,4	82,1	78,3	93,4	91,2	85,67	94,9	72,4	22,5	
9	93,9	90,2	90,0	93,7	84,5	94,4	59,5	66,6	69,7	82,9	90,9	92,3	83,78	94,4	59,5	34,9	
10	92,5	94,9	99,1	89,5	77,7	57,9	51,0	51,9	64,4	73,0	86,8	90,7	77,80	99,1	50,1	49,0	
11	95,0	84,2	77,8	83,4	71,8	73,0	60,3	54,3	60,7	66,8	72,1	88,4	74,07	95,0	54,3	40,7	
12	89,4	90,5	95,1	89,7	78,5	68,9	63,9	79,1	75,9	91,4	95,7	99,9	85,39	99,9	63,9	36,0	
13	98,0	96,4	95,3	96,4	89,3	77,2	73,6	73,6	83,4	90,4	92,5	90,0	86,63	98,0	64,1	33,9	
14	80,3	80,8	67,5	75,9	66,8	59,7	54,5	51,7	55,2	66,3	80,8	73,5	68,10	83,8	48,5	35,3	
15	76,8	78,0	76,4	78,1	70,6	64,0	61,5	57,2	62,1	77,6	86,6	89,4	72,55	91,4	54,8	36,6	
16	92,4	82,4	81,6	72,1	64,1	38,3	49,2	45,4	39,2	53,6	57,5	50,2	62,10	92,4	39,2	53,2	
17	57,4	57,5	53,7	53,6	54,2	43,8	41,5	45,7	44,6	58,7	67,9	68,9	54,65	69,5	41,5	28,0	
18	71,8	79,3	77,2	73,1	67,4	57,3	46,3	32,6	50,2	50,2	65,2	63,9	61,82	79,3	32,6	46,7	
19	79,2	83,1	74,9	82,7	65,5	53,0	43,3	38,8	58,3	80,2	75,1	44,0	63,35	85,1	37,6	47,5	
20	42,8	49,9	47,4	47,0	42,2	42,1	37,1	28,9	37,1	36,4	42,2	50,2	42,08	61,1	27,8	33,3	
21	64,1	67,6	66,5	60,3	49,4	48,4	54,4	44,0	55,7	63,5	73,1	83,4	60,49	83,7	44,0	39,7	
22	78,4	78,8	85,1	80,9	68,0	59,4	47,5	38,1	56,0	67,4	77,8	83,3	68,70	88,4	36,8	51,6	
23	79,2	74,7	71,2	66,6	60,1	51,6	38,7	34,2	56,3	74,0	83,8	82,1	64,25	84,0	34,2	49,8	
24	67,6	61,1	54,1	54,5	57,4	49,6	50,1	47,1	54,0	52,5	55,7	62,1	55,46	70,1	44,1	26,0	
25	67,0	65,6	55,9	57,7	53,6	51,5	48,1	44,0	49,4	61,4	69,6	78,4	58,75	81,1	41,0	40,1	
26	83,0	89,4	87,7	93,3	84,6	69,2	62,5	67,4	78,4	86,2	90,2	94,6	82,29	94,6	61,4	33,2	
27	94,9	99,0	98,5	97,7	90,6	75,0	67,4	61,9	68,4	82,2	87,7	89,0	84,11	100,0	60,9	39,1	
28	73,2	66,9	62,6	67,9	57,7	42,2	43,2	43,3	56,1	77,1	65,1	62,0	59,82	77,1	42,2	34,9	
29	74,6	77,0	71,1	72,4	68,5	53,6	54,8	42,9	62,1	83,5	87,8	89,6	70,25	89,6	42,9	46,7	
30	94,1	93,1	91,6	84,3	77,5	81,8	54,2	56,1	61,2	78,2	83,3	94,5	78,80	95,5	52,5	43,0	
31	96,5	99,0	93,1	82,4	78,6	67,2	73,2	65,5	60,6	63,7	68,3	57,4	74,25	99,2	56,4	42,8	
Medias	(1. ^a 2. ^a 3. ^a)	95,02	95,43	94,70	94,12	86,65	81,53	77,26	72,05	79,13	84,64	93,40	94,68	87,44	98,00	68,47	29,53
das		78,31	78,21	74,69	75,20	67,04	59,73	53,12	50,73	56,67	67,16	73,56	71,84	67,07	85,55	46,43	39,12
decadas		79,33	79,29	76,13	74,36	67,82	59,05	54,01	49,23	59,84	71,79	76,58	79,67	68,83	87,57	46,95	40,63
Medias do mez		84,06	84,28	81,65	81,02	73,64	66,52	61,22	57,08	65,04	74,44	81,03	81,99	74,27	90,28	53,72	36,56

Extremas { Maxima..... 100,0 nos dias 2, 3, 4, 5 e 27 a diversas horas.
do { Minima..... 27,8 no dia 20 ás 2^h p. m.
mez { Variação..... 72,2

QUADRO DO VENTO E CHUVA

OUTUBRO 1893	Direcção do vento													Predomi- nante	Chuva em millimetros
	0 ^h ás 2 A. M.	2 ás 4	4 ás 6	6 ás 8	8 ás 10	10 ás 12	0 ^h ás 2 P. M.	2 ás 4	4 ás 6	6 ás 8	8 ás 10	10 ás 12			
1	SSE.	SSW.	SSE.	SSE.	V.	WNW.	WNW.	NW.	NW.	NW.	C.	NW.	NW.	1,9	
2	NW.	NW.	S.	SSE.	SSE.	WNW.	W.	W.	W.	SW.	WSW.	WSW.	W.	2,5	
3	WNW.	W.	WNW.	W.	W.	W.	W.	W.	W.	WSW.	W.	W.	W.	8,7	
4	WNW.	WNW.	W.	WSW.	SW.	WSW.	W.	WSW.	SW.	SW.	SW.	WSW.	WSW.	8,4	
5	SSW.	SSW.	SSW.	SSW.	SSW.	SSW.	SW.	SSW.	SSW.	SSW.	W.	WSW.	SSW.	46,3	
6	WSW.	SW.	S.	SSE.	SSW.	W.	W.	W.	W.	W.	WNW.	SW.	W.	8,1	
7	SSW.	SSW.	SSE.	SSE.	SSE.	V.	V.	SSE.	SSE.	SE.	SE.	SE.	SSE.	8,7	
8	SSE.	SSE.	SSE.	S.	V.	WSW.	SSW.	SW.	W.	V.	SSE.	SE.	SSE.	20,7	
9	V.	SSE.	SSE.	SSE.	SSE.	WSW.	WNW.	WNW.	WNW.	W.	W.	S.	WNW.	6,6	
10	SSE.	SSE.	SSE.	SSE.	SSE.	SSE.	S.	SSW.	NW.	NW.	C.	NW.	SSE.	0,0	
11	SE.	SE.	SE.	SE.	SE.	V.	SSW.	SSW.	WNW.	WNW.	WNW.	WNW.	SE.	0,0	
12	V.	S.	S.	S.	S.	SSE.	V.	WNW.	WNW.	NW.	NW.	NW.	S.	0,0	
13	NW.	NW.	WNW.	NW.	WNW.	WNW.	NW.	NW.	NNW.	NNW.	NNW.	SE.	NW.	0,0	
14	SSE.	V.	NE.	V.	SE.	S.	SE.	SE.	SE.	NNE.	NE.	ESE.	SE.	0,0	
15	ESE.	ESE.	ESE.	SSE.	SSE.	SSE.	SSE.	WNW.	WNW.	WNW.	WNW.	V.	SSE.	0,0	
16	SSW.	SSE.	SSE.	SSE.	SSE.	SSE.	SSE.	SSE.	E.	E.	ESE.	NNE.	SSE.	0,0	
17	V.	SSW.	V.	V.	V.	V.	SE.	SE.	ESE.	ESE.	SE.	SE.	V.	0,0	
18	SE.	SE.	SE.	SSE.	SSE.	SSE.	SSE.	WNW.	WNW.	N.	N.	N.	SSE.	0,0	
19	SE.	SE.	SE.	SE.	SSE.	SSE.	V.	NW.	NNW.	NNW.	NNW.	E.	SE.	0,0	
20	ENE.	V.	V.	E.	E.	ESE.	E.	E.	E.	E.	ESE.	ESE.	E.	0,0	
21	SE.	SE.	SSE.	SW.	ESE.	SE.	SSE.	WNW.	WNW.	WNW.	NW.	NW.	V.	0,0	
22	NW.	SSW.	SSE.	SSE.	SSE.	SSW.	W.	WNW.	WNW.	WNW.	WNW.	V.	WNW.	0,0	
23	SSW.	S.	S.	S.	S.	ESE.	V.	WNW.	NW.	NW.	NW.	V.	S.	0,0	
24	SE.	ESE.	ENE.	E.	SE.	E.	ESE.	ENE.	ENE.	E.	E.	SE.	E.	0,0	
25	SE.	SSE.	ESE.	SE.	ESE.	SE.	V.	NW.	NW.	NW.	NW.	NW.	NW.	0,0	
26	SSW.	SW.	SSW.	SSW.	SSW.	V.	WNW.	WNW.	NW.	NW.	NW.	NW.	SSW.	0,0	
27	NW.	NW.	S.	SSE.	SSE.	NW.	NW.	NW.	NW.	NNW.	N.	N.	NW.	0,0	
28	ENE.	ENE.	ENE.	NE.	ENE.	ENE.	ESE.	ENE.	NE.	N.	N.	ESE.	ENE.	0,0	
29	SE.	V.	SE.	SE.	SE.	SSE.	V.	NW.	NW.	NW.	NW.	NW.	NW.	0,0	
30	NNW.	NNW.	NNW.	V.	ESE.	SE.	NNW.	NW.	NW.	NNW.	N.	N.	NNW.	0,0	
31	N.	ESE.	SE.	SE.	SE.	SE.	V.	ENE.	ENE.	ENE.	NE.	ENE.	ENE.	0,6	

	Frequencia do vento																	Chuva em milli- metros	
	N.	NNE.	NE.	ENE.	E.	ESE.	SE.	SSE.	S.	SSW.	SW.	WSW.	W.	WNW.	NW.	NNW.	V.		C.
Primeira decada..	0	0	0	0	0	0	4	25	5	15	9	11	23	11	9	0	6	2	111,9
Segunda " ..	3	2	2	1	9	10	21	19	5	4	0	0	0	15	9	6	14	0	0,0
Terceira " ..	7	0	3	13	4	10	18	9	5	7	2	0	1	10	28	6	9	0	0,6
Mez.....	10	2	5	14	13	20	43	53	15	26	11	11	24	36	46	12	29	2	112,5

	Elementos medios e chuva total correspondentes a cada rumo																	
	N.	NNE.	NE.	ENE.	E.	ESE.	SE.	SSE.	S.	SSW.	SW.	WSW.	W.	WNW.	NW.	NNW.	V.	C.
Pressão atmospher.	—	—	—	748,07	752,76	—	753,45	750,96	754,26	749,47	—	747,57	751,14	753,31	752,75	746,05	—	—
Temperatura	—	—	—	14,10	18,69	—	18,38	16,80	16,51	15,58	—	17,92	16,38	15,25	15,19	13,65	—	—
T. do vap. atmosph.	—	—	—	7,86	7,65	—	10,56	10,45	10,24	11,78	—	14,67	12,22	9,60	9,62	9,01	—	—
Humidade relativa.	—	—	—	67,03	49,77	—	68,51	75,03	74,82	89,13	—	96,18	88,15	71,24	76,00	78,80	—	—
Quantidade de nuv.	—	—	—	4,5	0,0	—	1,8	4,4	3,1	7,0	—	10,0	9,3	2,6	2,1	1,2	—	—
Velocid. do vento..	—	—	—	8,8	13,0	—	7,3	9,3	6,4	18,8	—	18,1	12,6	7,8	8,0	6,5	—	—
Chuva total.....	—	7,7	—	—	—	0,6	1,6	9,6	5,9	45,0	7,3	11,1	5,1	15,9	0,1	—	2,6	—

QUADRO DO VENTO

OUTUBRO 1893	Velocidade em kilometros																								Media diurna	Maxima diurna
	1 ^h A.M.	2	3	4	5	6	7	8	9	10	11	12	1 ^h P.M.	2	3	4	5	6	7	8	9	10	11	12		
1	8	7	4	6	6	7	4	4	3	9	15	19	28	24	31	25	25	20	13	3	0	0	0	1	40,9	31
2	4	3	4	4	6	8	8	6	4	5	9	14	20	21	18	22	13	11	7	11	8	13	16	17	40,5	22
3	20	5	8	3	12	6	5	10	7	9	11	19	20	26	22	25	22	21	19	21	18	21	22	20	45,5	26
4	18	18	21	10	9	10	8	4	9	14	24	21	25	17	22	20	20	22	24	24	23	23	24	24	48,1	25
5	23	22	25	26	27	25	24	22	21	26	30	28	32	36	34	37	33	30	26	36	32	21	2	3	25,9	37
6	3	5	1	2	2	10	12	15	24	31	26	24	22	21	15	12	9	4	6	13	11	6	5	4	44,8	31
7	9	8	7	3	8	11	11	7	11	11	12	12	8	7	10	9	8	7	6	7	8	10	13	15	9,1	15
8	15	20	24	24	17	23	30	29	26	11	11	13	11	14	15	15	8	8	7	8	4	11	13	8	45,2	30
9	6	6	7	8	8	10	9	11	9	8	8	9	19	19	19	10	9	7	2	4	5	6	7	9	9,0	19
10	6	7	7	8	9	11	11	9	7	10	11	16	16	16	11	9	12	11	6	0	0	0	2	0	8,1	16
11	2	7	9	5	5	7	4	3	7	5	11	15	14	16	13	15	17	10	2	1	0	3	5	3	7,5	17
12	7	6	5	6	5	8	8	9	6	3	5	2	2	10	13	10	9	10	9	6	5	0	0	1	6,0	13
13	1	1	7	2	1	1	4	1	3	5	6	10	18	18	20	21	23	15	7	3	3	6	4	9	7,9	23
14	2	6	5	1	9	7	4	4	2	3	5	9	8	9	4	3	6	2	6	3	3	4	6	1	4,7	9
15	3	7	3	12	5	6	8	6	11	9	10	6	4	5	7	5	13	10	7	3	4	3	5	8	6,7	13
16	9	10	9	6	10	9	12	11	10	8	8	8	13	7	6	4	10	7	3	4	9	5	4	3	7,7	13
17	3	4	2	4	5	6	5	6	5	7	6	4	6	6	3	6	2	0	1	8	7	9	6	6	4,9	9
18	11	13	14	13	13	10	10	10	12	15	13	12	8	8	9	11	15	9	4	2	3	3	1	5	9,3	15
19	5	3	6	7	9	5	9	11	9	10	5	12	8	11	13	22	14	12	0	5	5	9	14	30	9,7	30
20	24	26	17	22	18	8	5	7	10	11	14	9	9	18	11	10	9	27	29	26	9	10	8	7	14,3	29
21	6	2	3	2	6	4	4	4	6	2	11	8	4	4	9	11	15	14	9	4	2	6	3	3	5,9	15
22	3	3	8	7	7	8	7	6	7	2	4	3	3	7	8	10	18	15	12	1	2	2	8	7	6,6	18
23	5	4	6	8	5	7	7	4	6	9	7	5	6	9	8	15	13	12	12	1	3	3	3	7	6,9	15
24	4	6	6	10	22	13	28	21	13	11	17	19	10	8	10	11	2	3	3	10	11	10	7	5	10,8	28
25	5	5	7	4	4	8	6	14	9	10	9	5	3	9	6	9	11	16	10	2	5	3	5	2	7,0	16
26	6	3	0	3	5	8	6	5	5	5	5	10	11	15	10	14	19	13	7	3	3	1	0	1	6,6	19
27	5	3	2	8	11	4	3	8	4	6	5	5	10	14	13	20	20	14	20	6	2	4	2	1	7,9	20
28	5	9	9	8	4	5	3	2	4	4	12	14	17	19	11	8	8	10	12	4	2	6	8	9	8,0	19
29	5	4	4	3	4	2	4	2	1	2	6	10	5	12	11	16	16	11	8	2	6	3	5	7	6,2	16
30	1	1	2	2	4	3	5	5	5	11	10	7	11	10	13	11	13	11	15	13	3	0	0	1	6,5	15
31	4	6	5	3	0	1	2	2	2	1	1	9	8	19	13	14	17	20	11	3	7	5	32	48	9,7	48

Medias das decadas e do mez

1.ª decada	11,2	10,1	10,8	9,4	10,4	12,1	12,2	11,7	12,1	13,4	15,7	17,5	20,1	20,1	19,7	18,4	15,9	14,1	11,6	12,7	10,9	11,1	10,4	10,1	13,4	25,2
2.ª " "	6,7	8,3	7,7	7,8	8,0	6,7	6,9	6,8	7,5	7,6	8,3	8,7	9,0	10,8	9,9	10,7	11,8	10,2	6,8	6,1	4,8	5,2	5,3	7,3	7,9	17,1
3.ª " "	4,5	4,2	4,7	5,3	6,5	5,7	6,8	6,6	5,6	5,7	7,9	8,6	8,0	11,5	10,2	12,6	13,8	12,6	10,8	4,5	4,2	3,9	6,6	8,3	7,5	20,8
Mez.....	7,4	7,4	7,6	7,4	8,3	8,1	8,6	8,3	8,3	8,8	10,5	11,5	12,2	14,0	13,2	13,9	13,8	12,3	9,8	7,6	6,5	6,6	7,4	8,5	9,5	21,0

	Kilometros percorridos	Velocidade media	Velocidade maxima	Ventos predominantes
1.ª decada	3:217	13,4	37 kilometros (SSW.)	no dia 5
2.ª " "	1:889	7,9	" (E.)	" 19
3.ª " "	1:972	7,5	" (ENE.)	" 31
Mez	7:078	9,5	" (ENE.)	" 31

Dias de vento muito fraco.....	4	Dias de vento moderado.....	4
" fraco.....	22	" fresco.....	1
Dia mais ventoso.....	5	Dia menos ventoso.....	14

QUADRO COMPLEMENTAR

OUTUBRO — 1893	Temperaturas limites em graus centesimae				Chuva em millim.	Evaporação em millim.	Ozone em graus		Quantidade de nuvens					
	Maxima		Minima				9 ^h A. M.	9 ^h A. M.	9 ^h A. M.	9 ^h P. M.	9 horas a. m.		Meio dia	
	Ao sol	Na relva	Na relva	No espelho parabolico							0 a 10	Configuração	0 a 10	Configuração
1	54,6	33,1	8,5	(7,9)	3,9	3,8	4	4	2,0	C.	7,0	C., C-Ni.		
2	52,2	28,7	8,1	6,2	0,0	3,5	3	4	9,0	Ci., C., Ci-C., C-St.	9,0	C., Ci-C., C-St.		
3	38,2	25,1	15,6	(15,0)	7,0	1,6	4	6	10,0	C., Ni., C-St., C-Ni.	10,0	C., Ni., C-Ni.		
4	29,2	21,0	17,0	(14,5)	6,0	1,4	4	4	10,0	Ni.	10,0	Ni., C-Ni.		
5	29,1	20,4	17,8	(14,6)	29,7	1,9	5	7	10,0	Ni.	10,0	Ni., C-Ni.		
6	52,7	25,9	13,8	(12,2)	23,4	2,5	4	6	7,0	C., Ni., Ci-C., C-Ni.	8,0	Ci., C., Ci-St.		
7	24,9	19,0	12,1	10,0	7,9	2,9	5	7	10,0	C., Ni., C-St., C-Ni.	10,0	Ni.		
8	42,1	22,3	8,7	(6,7)	15,6	1,6	8	4	10,0	Ni.	10,0	C., Ni.		
9	50,8	33,8	7,1	(5,7)	20,2	5,2	7	3	9,0	C.	4,0	C., C-Ni.		
10	49,3	33,1	6,8	5,1	0,2	2,2	4		5,0	Ci., Ci-St.	6,0	Ci., C., Ci-C., Ci-St.		
11	51,8	29,2	7,8	6,5	0,0	4,0	4	4	9,0	Ci., Ci-C., Ci-St.	7,0	Ci., C., Ci-C., C-St., C-Ni.		
12	53,7	35,5	9,2	7,3	0,0	3,6	4	3	10,0	Ci., Ci-C., Ci-St., C-St., c.	9,0	Ci., C., Ci-C., C-St.		
13	52,6	30,5	10,6	10,2	0,0	2,0	2	4	0,0	Ci., C. no hor.	7,0	Ci., C., Ci-C., Ci-St.		
14	53,3	33,2	8,3	9,7	0,0	3,1	4	4	0,0	—	0,0	—		
15	54,1	32,7	10,4	9,9	0,0	5,1	4	4	0,0	—	0,0	—		
16	54,8	34,0	11,1	10,6	0,0	4,6	4	6	0,0	—	0,0	—		
17	54,3	35,1	11,0	12,9	0,0	6,4	4	3	0,0	—	0,0	—		
18	55,3	32,4	11,7	10,5	0,0	5,6	4	4	1,0	Ci., C.	4,0	Ci., Ci-C., Ci-St.		
19	55,8	31,9	10,4	9,3	0,0	5,8	4	3	0,0	—	0,0	—		
20	53,6	29,3	9,0	10,7	0,0	8,2	6	4	0,0	—	0,0	—		
21	52,8	31,7	7,7	7,4	0,0	7,8	4	3	0,0	—	0,0	—		
22	52,3	34,1	8,1	7,3	0,0	4,2	4	4	0,0	—	0,0	—		
23	52,6	33,1	6,0	5,7	0,0	5,2	4	4	0,0	—	0,0	—		
24	50,3	31,1	7,6	7,1	0,0	4,9	5	4	0,0	—	0,0	—		
25	50,4	32,7	7,2	8,0	0,0	4,7	5	4	0,0	—	0,0	—		
26	53,8	28,3	4,8	4,9	0,0	4,2	4	4	3,0	Ci., C., Ci-C., Ci-St.	7,0	Ci., C., Ci-C., Ci-St., C-St., C-Ni.		
27	46,8	29,3	4,7	4,5	0,0	2,3	4	5	0,5	C., Ci-C. pelo hor.	5,0	Ci., C., Ci-C., Ci-St.		
28	49,4	27,1	4,4	5,6	0,0	2,8	4	4	0,0	—	0,0	—		
29	49,4	30,1	5,1	5,2	0,0	4,6	4	4	0,0	—	0,0	—		
30	49,2	27,4	7,3	6,2	0,0	3,2	4	5	0,5	Ci., Ci-C., C-St. no hor.	2,0	Ci., C., Ci-C., C-St.		
31	43,5	24,9	4,8	3,5	0,0	2,6	4	4	6,0	Ci., C., Ci-C.	9,0	C., Ni., Ci-C., C-Ni.		
Medias das decadas	1. ^a 42,31	26,24	11,55	9,79	—	2,7	4,8	4,9	8,2		8,4			
	2. ^a 53,93	32,38	9,95	9,76	—	4,8	4,0	3,9	2,0		2,7			
	3. ^a 50,05	29,98	6,15	5,95	—	4,2	4,2	4,1	0,9		2,1			
Medias do mez	48,80	29,55	9,12	8,42	—	3,9	4,3	4,3	3,6		4,3			

	Temperaturas	Chuva	Evaporação
Extremas do mez	{ Maxima: ao sol..... 55,8 no dia 19; Minima: no espelho.. 3,5 » 31;	{ na relva... 35,5 no dia 12 na relva... 4,4 » 28	{ 29,7 no dia 5 1,4 » 4.

QUADRO COMPLEMENTAR

Quantidade de nuvens							OUTUBRO 1893
3 horas p. m.		6 horas p. m.		9 horas p. m.		0 a 10	
0 a 10	Configuração	0 a 10	Configuração	0 a 10	Configuração		
3,0	C.	0,0	C., C-St. no hor.	0,0	—	1	
10,0	C., Ni., C-Ni.	10,0	C., Ni., C-St., C-Ni.,	10,0	Ni.	2	
10,0	Ni., Ci-C., C-St.	10,0	C., Ni., C-Ni.	10,0	Ni.	3	
10,0	C., Ni., C-Ni.	10,0	Ni.	10,0	Ni.	4	
10,0	Ni., C-Ni.	10,0	Ni.	10,0	Ni.	5	
7,0	Ci., C., Ci-C., C-St.	10,0	C., Ni., C-St., C-Ni.	10,0	Ni.	6	
10,0	C., Ni., C-St., C-Ni.	4,0	C.	6,0	C., Ci-C., C-St., C-Ni.,	7	
10,0	Ci., C., Ni., Ci-C., C-Ni., c.	10,0	C., Ni., C-Ni.	10,0	Ni.	8	
10,0	C., Ni., C-St., C-Ni.	3,0	C., C-St., C-Ni.	0,0	—	9	
5,0	Ci., C., Ci-C., C-St.	6,0	Ci., C., Ci-C., C-St.	0,5	C., C-St.	10	
2,0	Ci., C., Ci-C., Ci-St., C-St.	4,0	C., C-St.	3,0	Ci., C., Ci-St., C-St.	11	
9,0	C., Ci-C., C-St.	3,0	C., Ci-C., C-St.	0,0	—	12	
5,0	Ci., C., Ci-C., Ci-St.	3,0	Ci-C.	0,0	—	13	
0,0	—	0,5	Ci-C.	0,0	—	14	
0,0	—	0,0	—	0,0	—	15	
0,0	—	2,0	C., St., C-St.	0,0	—	16	
2,0	Ci., C.	0,5	Ci-St.	0,0	—	17	
5,0	Ci., Ci-C., Ci-St.	4,0	Ci., C., Ci-St., C-St.	5,0	Ci., Ci-C., Ci-St.	18	
0,0	—	0,0	Ci-St. no hor. a NW.	0,0	—	19	
0,0	—	0,0	Ci-C., C-St. no hor. a W.	0,0	—	20	
0,0	C. disp.	0,0	—	0,0	—	21	
0,0	—	0,0	Ci-St. no hor. a NW.	0,0	—	22	
0,0	—	0,0	Ci-St. no hor.	0,0	—	23	
0,0	—	0,0	—	0,0	—	24	
2,0	C., Ci-C., Ci-St.	5,0	Ci., C., Ci-C., C-St.	8,0	Ci., Ci-C., Ci-St.	25	
10,0	C., Ci-C., C-Ni.	0,5	C., C-St. no hor.	0,0	—	26	
5,0	Ci., C., Ci-C., Ci-St.	0,0	Ci., Ci-St. a W.	0,0	—	27	
0,0	—	0,0	—	0,0	—	28	
0,0	C., de E-S. pelo hor.	0,5	C-St. no hor.	0,0	—	29	
3,0	Ci., C., Ci-C., C-St.	0,5	C-St. pelo hor.	0,0	—	30	
10,0	C., Ni., C-Ni.	9,0	C., Ni., C-St., C-Ni.,	10,0	C., c.	31	
				Total da	Chuva	Evap.	Num. de dias
8,5		7,3		6,6	113,9	26,6	limpos 14
2,3		1,7		0,8	0,0	48,4	de nuv. 9
2,7		1,4		1,6	0,0	46,5	cob. 8
4,5		3,4		3,0	113,9	121,5	

Dias em que houve chuva ou chuvisco . • ● » 1, 2, 3, 4, 5, 6, 7, 8, 9 e 31.	Dias em que houve trovões..... • ☳ » 7, 8 e 31.
» nevoeiro..... • ≡ » 13, 27 e 31.	» halo lunar..... • ☽ » 25.
» orvalho..... • ☾ » 2, 10, 11, 12, 13, 14, 15, 17, 22, 23, 24, 26, 27, 29 e 30.	» vento forte..... • ≡ » 31.

BRILHO DO SOL

Registrador Jordan

OUTUBRO 1893	5 ^h às 6 A.M.	6 às 7	7 às 8	8 às 9	9 às 10	10 às 11	11 às 12	12 ^h à 1 P. M.	1 às 2	2 às 3	3 às 4	4 às 5	5 às 6	6 às 7	Total
	h m	h m	h m	h m	h m	h m	h m	h m	h m	h m	h m	h m	h m	h m	h m
1	—	—	0 52	1	1	0 58	0 51	0 42	0 36	1	1	1	0 20	—	9 49
2	—	—	—	0 46	1	0 45	0 22	0 30	0 16	0 4	—	0 4	—	—	3 17
3	—	—	—	0 6	—	0 2	0 2	0 3	—	—	—	0 7	—	—	0 20
4	—	—	—	—	—	—	—	—	—	—	—	—	—	—	0 0
5	—	—	—	—	—	—	—	—	—	—	—	—	—	—	0 0
6	—	—	0 10	0 8	0 58	0 10	0 48	—	—	—	—	—	—	—	2 14
7	—	—	—	—	—	—	—	0 39	0 45	0 35	1	0 32	0 7	—	3 38
8	—	—	—	—	—	—	—	0 10	—	0 45	0 40	0 43	0 1	—	2 49
9	—	0 6	0 37	1	0 45	—	0 37	1	0 52	1	0 14	0 18	0 8	—	6 37
10	—	0 15	1	1	1	1	1	1	1	1	1	0 38	—	—	9 53
11	—	—	0 48	0 34	0 36	1	0 42	0 55	1	1	1	1	0 9	—	8 44
12	—	0 8	0 29	1	0 22	0 55	1	1	1	0 29	0 4	0 4	—	—	6 31
13	—	—	—	0 20	1	1	1	1	1	1	1	1	0 5	—	8 25
14	—	—	1	1	1	1	1	1	1	1	1	1	—	—	10 0
15	—	—	1	1	1	1	1	1	1	1	1	1	—	—	10 0
16	—	0 10	1	1	1	1	1	1	1	1	1	1	—	—	10 10
17	—	—	1	1	1	1	1	1	1	1	1	1	—	—	10 0
18	—	—	1	1	1	1	1	1	1	1	1	1	—	—	10 0
19	—	—	1	1	1	1	1	1	1	1	1	1	—	—	10 0
20	—	—	1	1	1	1	1	1	1	1	1	1	—	—	10 0
21	—	—	1	1	1	1	1	1	1	1	1	0 45	—	—	9 45
22	—	—	1	1	1	1	1	1	1	1	1	0 45	—	—	9 45
23	—	—	1	1	1	1	1	1	1	1	1	0 45	—	—	9 45
24	—	—	0 45	1	1	1	1	1	1	1	1	0 50	—	—	9 35
25	—	—	0 45	1	1	1	1	1	1	1	1	0 45	—	—	9 30
26	—	—	0 15	0 45	1	0 54	1	1	0 6	0 5	—	—	—	—	5 5
27	—	—	—	0 45	1	1	1	1	1	1	1	0 45	—	—	8 30
28	—	—	0 45	1	1	1	1	1	1	1	1	0 40	—	—	9 25
29	—	—	0 40	1	1	1	1	1	1	1	1	0 40	—	—	9 20
30	—	—	0 5	0 50	1	0 54	0 55	0 57	1	0 45	1	0 45	—	—	8 44
31	—	—	—	0 55	0 58	0 31	0 21	—	—	0 9	—	—	—	—	2 54
Total	0 0	0 39	17 11	23 9	24 39	22 39	23 38	23 56	22 35	22 52	21 58	19 6	0 50	0 0	223 42

OUTUBRO DE 1893

Estado geral do tempo e notas

Dia	1	Nuvens durante o dia e limpo ao anoitecer; alguma chuva de madrugada.
»	2	Geralmente coberto; muito orvalho de manhã; chuva das 9 ^h da noite em diante.
»	3	Coberto; aguaceiros durante o dia e chuva seguida das 8 ^h da noite em diante.
»	4	Coberto; chuva a espaços até às 5 ^h da tarde e seguida das 6 por diante.
»	5	Coberto; chuva por vezes torrencial até ao meio dia e das 5 ^h da tarde às 10 da noite.
»	6	Muitas nuvens; pequenos aguaceiros durante o dia e chuva seguida das 8 às 10 ^h da noite.
»	7	Muitas nuvens; trovões a N. pelas 11 ^h 45 ^m da manhã; chuva do meio dia às 3 da tarde.
»	8	Coberto; chuva das 5 ^h da manhã ao meio dia e das 7 da noite em diante; trovões a S. pelas 10 ^h 45 ^m da manhã.
»	9	Muitas nuvens durante o dia e limpo de noite; aguaceiros até às 11 ^h da manhã.
»	10-12	Nuvens; muito orvalho de manhã; bom tempo.
»	13	Nevoeiro intenso até às 7 ^h 30 ^m da manhã; nuvens do meio dia às 6 da tarde; orvalho ao anoitecer.
»	14-30	Muito bom tempo; orvalho nos dias 14, 15, 17, 22, 23, 24, 26, 29 e 30; nevoeiro no dia 27.
»	31	Muitas nuvens; chuva miuda pelo meio dia; trovões a SSE á 1 ^h 38 ^m da tarde.

PRESSÃO ATMOSFERICA EM MILLIMETROS

NOVEMBRO — 1893	1 ^h A. M.	3 ^h	5 ^h	7 ^h	9 ^h	11 ^h	1 ^h P. M.	3 ^h	5 ^h	7 ^h	9 ^h	11 ^h	Media diurna	Maxima absoluta	Minima absoluta	Varia- ção maxima
1	743,6	743,6	744,4	746,1	747,7	748,0	747,7	747,7	748,3	749,3	750,2	750,9	747,47	751,2	743,6	7,6
2	51,2	51,1	51,6	52,3	53,1	52,5	51,7	51,4	51,6	51,7	52,4	51,8	51,86	53,1	51,1	2,0
3	51,4	51,0	51,0	50,5	50,5	50,4	49,6	49,1	48,8	48,6	48,3	48,3	49,69	51,4	47,9	3,5
4	47,7	46,8	46,4	46,8	46,8	46,4	45,3	45,0	44,2	44,3	44,1	44,4	45,58	47,7	44,1	3,6
5	44,0	43,5	44,0	44,3	45,0	44,7	44,6	44,7	45,3	45,8	46,3	46,6	44,93	46,6	43,5	3,1
6	46,5	45,7	45,6	45,5	45,6	45,1	44,0	43,1	42,7	42,5	42,4	41,7	44,05	46,5	41,1	5,4
7	40,4	40,0	40,0	39,4	40,1	40,2	40,1	40,0	40,3	40,7	40,8	40,8	40,25	40,8	39,4	1,4
8	40,3	40,4	40,8	40,9	41,5	41,4	40,7	40,1	40,0	40,0	40,1	40,3	40,54	41,5	40,0	1,5
9	40,8	41,7	42,2	43,0	43,7	43,7	42,9	43,1	43,9	44,7	44,9	45,5	43,45	45,9	40,8	5,1
10	46,0	46,1	46,7	47,2	48,5	48,4	47,7	47,2	47,0	47,0	47,1	46,1	46,98	48,5	44,0	4,5
11	744,0	744,5	743,8	744,0	744,3	744,1	744,6	744,9	745,1	746,2	746,3	746,6	744,94	746,6	742,8	3,8
12	45,8	45,2	44,3	43,7	45,0	43,7	43,7	43,7	44,9	45,4	46,1	46,7	44,81	47,0	43,5	3,5
13	47,0	47,5	47,5	48,3	49,0	49,3	49,4	50,0	50,6	51,1	51,4	51,3	49,47	51,4	47,0	4,4
14	50,7	50,1	49,4	49,4	49,6	50,2	49,4	49,0	49,1	49,6	49,9	50,2	49,70	50,7	49,0	1,7
15	50,2	50,2	50,1	50,1	50,4	50,0	50,1	49,7	49,9	49,9	49,9	49,7	49,96	50,4	49,2	1,2
16	48,6	48,1	47,7	47,1	48,1	48,2	48,5	49,1	49,9	50,6	51,5	51,6	49,12	51,6	47,1	4,5
17	51,5	51,4	51,3	51,5	51,5	51,3	50,0	49,9	49,5	50,1	50,1	49,6	50,60	51,5	49,5	2,0
18	49,6	49,9	50,2	51,1	51,9	52,5	52,6	52,6	53,7	54,4	54,4	54,4	52,35	54,4	49,6	4,8
19	53,9	53,7	53,5	53,3	53,9	53,3	51,8	51,7	51,6	51,7	51,6	51,3	52,58	53,9	51,0	2,9
20	50,7	50,7	50,8	51,6	52,6	52,6	52,2	52,3	52,6	53,0	53,2	53,1	52,17	53,3	50,7	2,6
21	752,7	752,4	752,5	752,6	753,1	753,2	752,4	752,7	753,0	753,3	754,0	754,1	753,05	754,2	752,3	1,9
22	54,1	54,6	54,3	54,6	55,6	54,9	54,0	53,6	54,3	54,5	54,6	54,6	54,45	55,6	53,6	2,0
23	54,4	54,4	54,6	54,6	54,8	54,3	52,4	51,4	51,3	51,8	52,8	53,5	53,35	54,8	51,3	3,5
24	54,2	55,3	55,9	56,6	57,9	58,3	58,0	57,9	58,5	59,2	59,8	60,4	57,75	60,4	54,2	6,2
25	60,2	60,1	60,2	60,5	60,9	60,8	60,0	59,1	59,1	59,1	59,6	59,5	59,90	61,3	58,8	2,5
26	58,2	57,4	56,6	55,9	55,9	54,6	53,0	51,2	51,3	51,8	52,2	52,3	54,10	58,2	51,2	7,0
27	52,7	52,7	52,5	53,0	54,0	54,2	53,8	52,9	53,9	54,4	55,4	56,1	53,86	56,1	52,5	3,6
28	56,0	56,1	56,5	56,9	57,8	58,0	57,7	57,2	57,4	57,6	57,5	56,9	57,15	58,1	56,0	2,1
29	56,7	56,1	55,6	55,7	56,1	55,5	54,9	54,3	53,9	53,9	54,0	53,8	54,95	56,7	53,5	3,2
30	53,2	52,5	51,7	52,0	52,3	51,6	50,6	50,0	50,1	50,2	50,0	49,7	51,05	53,2	49,6	3,6
—	—	—	—	—	—	—	—	—	—	—	—	—	—	—	—	—
Medias das decadas	1. ^a 745,19	744,99	745,27	745,60	746,25	746,08	745,43	745,14	745,21	745,46	745,66	745,64	745,48	747,32	743,55	3,77
	2. ^a 49,20	49,13	48,86	49,01	49,63	49,52	49,23	49,29	49,69	50,20	50,44	50,45	49,57	51,08	47,94	3,14
	3. ^a 55,24	55,16	55,04	55,24	55,84	55,54	54,68	54,03	54,28	54,58	54,99	55,09	54,96	56,86	53,30	3,56
Medias do mez	749,87	749,76	749,72	749,95	750,57	750,38	749,78	749,49	749,73	750,08	750,36	750,39	750,00	751,75	748,26	3,49

Periodos de cinco dias 2-6 7-11 12-16 17-21 22-26 27-1

Pressão media 747,22 743,23 748,61 752,15 755,91 752,69

Extremas do mez { Maxima absoluta . . 761,3 no dia 25 ás 10^h a. m.
Minima " . . 739,4 no dia 7 ás 7^h a. m.
Variação maxima . . 21,9.

TEMPERATURA EM GRAUS CENTESIMAES

NOVEMBRO 1893	1 ^h A. M.	3 ^h	5 ^h	7 ^h	9 ^h	11 ^h	1 ^h P. M.	3 ^h	5 ^h	7 ^h	9 ^h	11 ^h	Media diurna	Maxima absoluta	Minima absoluta	Varia- ção maxima	
1	11,3	10,0	9,8	10,2	11,8	14,1	16,1	16,7	15,7	14,3	14,2	12,8	13,15	16,9	9,4	7,5	
2	12,1	11,5	11,2	10,8	13,2	16,5	18,8	20,3	19,5	17,8	16,2	15,5	15,41	20,4	10,4	10,0	
3	15,6	15,3	15,4	15,0	17,4	18,2	20,5	21,3	19,4	18,4	17,2	17,1	17,59	21,6	14,4	7,2	
4	16,7	16,3	17,3	17,0	15,1	16,6	16,5	15,7	15,2	15,7	16,3	14,8	16,02	17,7	14,5	3,2	
5	15,0	15,0	15,0	15,2	16,4	17,9	16,1	17,1	16,0	15,7	15,5	15,5	15,93	18,5	14,9	3,6	
6	15,0	14,6	14,2	14,5	15,7	15,9	17,0	15,8	15,5	15,4	16,1	15,2	15,44	17,2	13,9	3,3	
7	15,2	14,2	13,4	13,2	13,6	14,5	15,2	14,3	14,0	13,8	13,7	13,6	14,02	16,4	12,7	3,7	
8	13,3	13,0	12,8	12,2	13,2	14,6	15,2	14,7	12,2	11,8	9,2	7,2	12,36	15,7	6,2	9,5	
9	6,0	6,3	6,8	6,6	7,7	8,6	9,4	9,6	9,1	7,8	6,7	6,1	7,52	10,1	4,6	5,5	
10	5,6	5,0	4,3	3,6	6,0	10,0	10,1	10,7	10,0	10,0	9,8	8,3	7,88	11,2	3,3	7,9	
11	9,7	10,3	9,9	10,1	10,9	13,1	15,6	15,6	14,5	12,9	13,7	14,0	12,56	16,2	8,1	8,1	
12	13,8	14,0	14,7	15,4	15,2	15,5	17,4	18,4	15,4	15,3	15,4	15,0	15,60	19,4	12,3	7,1	
13	15,0	14,4	14,3	14,6	16,0	17,5	17,7	16,8	15,8	15,3	15,2	15,0	15,63	18,0	14,3	3,7	
14	15,0	15,4	15,7	15,7	16,4	17,2	17,2	16,4	16,5	16,5	16,5	16,3	16,25	18,0	14,4	3,6	
15	15,6	14,9	14,7	14,7	14,9	15,9	16,4	16,6	16,5	16,7	16,7	16,5	15,89	17,1	14,5	2,6	
16	16,5	16,3	16,3	16,3	16,7	18,2	17,2	17,2	16,3	16,0	15,8	15,4	16,18	18,4	15,3	3,1	
17	15,4	15,1	15,0	15,4	16,2	17,7	17,6	16,7	16,4	16,3	16,2	15,8	16,09	18,0	14,4	3,6	
18	13,2	12,4	11,7	11,3	11,7	10,8	11,0	10,9	10,2	8,8	8,4	8,0	10,54	16,5	7,9	8,6	
19	8,4	8,4	8,1	8,0	9,2	10,7	11,6	11,6	10,4	9,3	9,2	8,8	9,51	12,3	7,1	5,2	
20	8,6	8,6	7,6	5,8	7,0	8,7	10,0	10,1	8,7	7,2	7,0	4,9	7,75	10,5	4,3	6,2	
21	4,3	3,3	2,5	1,9	4,3	6,9	10,3	11,3	10,8	10,0	8,2	6,8	6,71	12,0	1,5	10,5	
22	6,1	5,0	4,5	5,0	7,6	9,6	10,9	11,3	10,0	8,8	7,3	5,2	7,57	12,2	3,9	8,3	
23	4,6	3,4	3,3	2,3	4,9	7,0	10,6	10,8	9,5	7,6	5,9	5,0	6,24	11,3	1,1	10,2	
24	4,0	3,2	1,8	1,6	2,9	5,4	8,3	8,8	8,7	6,8	5,0	3,6	4,87	9,3	0,7	8,6	
25	4,4	2,2	2,1	2,2	3,8	7,1	9,3	11,1	9,8	7,7	7,3	6,9	6,23	11,7	1,6	10,1	
26	7,9	7,5	7,1	6,6	7,8	8,6	10,1	10,1	10,2	10,4	9,4	8,0	8,55	10,5	5,7	4,8	
27	6,4	6,3	6,0	6,3	7,7	10,2	12,0	11,9	10,8	9,9	9,2	8,0	8,71	12,7	5,2	7,5	
28	7,4	6,0	5,6	5,7	6,9	7,3	10,2	10,7	9,5	8,1	7,7	7,2	7,70	11,3	5,3	6,0	
29	6,6	5,7	5,2	4,3	6,0	9,2	10,9	11,3	10,3	8,0	7,3	5,3	7,47	11,8	3,9	7,9	
30	4,9	4,5	4,8	3,9	6,3	10,5	11,0	11,4	9,7	7,1	6,0	5,8	7,20	12,0	3,4	8,6	
—	—	—	—	—	—	—	—	—	—	—	—	—	—	—	—	—	
Medias das decadas	1. ^a	12,58	12,12	12,02	11,83	13,01	14,69	15,49	15,62	14,66	14,07	13,49	12,61	13,53	16,57	10,43	6,14
	2. ^a	13,12	12,98	12,80	12,73	13,42	14,53	15,17	15,03	14,07	13,43	13,41	12,97	13,63	16,44	11,26	5,18
	3. ^a	5,66	4,71	4,29	3,98	5,82	8,18	10,36	10,87	9,93	8,44	7,33	6,18	7,12	11,48	3,23	8,25
Medias do mez	10,45	9,94	9,70	9,51	10,75	12,47	13,67	13,84	12,89	11,98	11,41	10,59	11,43	14,83	8,31	6,52	
Periodos de cinco dias	2-6	7-11	12-16	17-21	22-26	27-1											
Temperatura media...	16,08	10,87	15,97	10,12	6,69	8,09											
							Extremas do mez	Maxima absoluta... 21,6 no dia 3. Minima " " ... 0,7 " 24. Variação maxima.. 20,9.									

TENSÃO DO VAPOR ATMOSPHERICO EM MILLIMETROS

NOVEMBRO 1893	1 ^h A. M.	3 ^h	5 ^h	7 ^h	9 ^h	11 ^h	1 ^h P. M.	3 ^h	5 ^h	7 ^h	9 ^h	11 ^h	Media diurna	Maxima diurna	Minima diurna	Varia- ção diurna
1	5,49	5,39	5,73	5,81	6,03	6,48	6,86	6,62	6,40	5,76	5,93	6,77	6,42	6,86	5,39	1,47
2	6,28	6,40	5,97	5,87	6,85	7,73	9,45	9,05	8,72	8,66	7,74	8,00	7,54	9,20	5,76	3,44
3	7,68	7,73	7,80	7,91	7,79	9,37	9,37	9,30	8,79	8,43	9,07	8,95	8,56	9,79	7,40	2,39
4	8,94	8,40	9,62	8,50	10,99	11,45	11,11	11,55	11,61	11,59	11,64	12,55	10,74	12,80	8,16	4,64
5	12,43	12,70	12,43	12,58	12,97	12,40	13,16	12,54	12,51	12,56	12,54	12,54	12,59	13,16	12,24	0,92
6	12,14	11,55	11,23	11,31	12,00	12,44	12,34	12,21	11,29	11,07	11,14	11,34	11,60	12,58	10,80	1,78
7	11,34	11,61	11,44	10,64	11,11	11,45	10,69	11,12	11,34	11,02	11,08	11,06	11,17	11,61	10,64	0,97
8	10,98	10,63	9,99	7,17	7,75	7,52	7,69	7,24	9,87	6,73	6,76	6,04	8,07	11,04	5,50	5,54
9	5,42	5,05	4,36	4,45	4,18	5,06	5,20	4,35	4,22	5,54	5,44	4,96	4,86	5,65	4,18	1,47
10	4,95	4,81	4,45	5,16	5,32	5,60	5,75	5,69	4,96	4,96	5,38	6,30	5,30	6,43	4,01	2,42
11	5,89	5,53	5,67	5,76	7,11	8,54	8,69	9,19	9,09	8,92	8,79	9,27	7,75	9,50	5,45	4,05
12	9,39	10,04	9,63	10,38	11,58	11,43	12,10	11,84	11,49	11,27	11,33	11,59	11,03	12,22	9,39	2,83
13	11,45	12,23	12,15	11,82	11,80	12,17	11,91	12,71	12,49	12,24	12,22	12,00	12,10	12,94	11,45	1,49
14	12,00	11,76	12,14	12,14	12,56	13,26	12,80	12,95	13,23	13,23	13,66	13,35	12,76	13,75	11,67	2,08
15	12,90	12,21	12,19	12,33	12,49	13,00	13,12	13,15	13,53	13,57	13,76	13,68	13,00	13,76	12,06	1,70
16	13,53	13,35	13,35	13,35	13,69	14,59	14,01	12,90	13,04	13,22	12,63	12,32	13,34	14,69	12,32	2,37
17	12,60	12,22	12,29	12,74	12,79	12,80	13,47	13,76	13,73	13,66	13,08	13,34	12,98	13,86	12,22	1,64
18	11,30	10,61	8,38	9,22	7,22	7,49	5,86	5,42	5,90	6,20	6,14	6,57	7,46	11,30	5,42	5,88
19	6,55	6,33	6,62	6,35	6,43	6,04	5,74	5,76	6,23	6,89	7,08	6,85	6,45	7,29	5,74	1,55
20	7,19	6,54	6,26	6,27	5,85	5,31	4,95	4,74	5,38	5,55	5,22	5,56	5,66	7,19	4,72	2,47
21	5,01	5,22	4,94	5,10	5,36	5,40	5,73	6,31	5,76	5,04	5,67	5,46	5,48	6,45	4,94	1,51
22	5,88	5,19	5,29	5,50	5,00	5,17	5,81	6,19	6,46	5,87	6,04	6,18	5,70	6,68	4,56	2,12
23	5,84	5,55	4,63	4,76	5,27	6,51	5,66	5,51	5,24	5,32	5,27	4,49	5,35	6,51	4,63	1,88
24	3,45	3,83	4,46	4,27	4,56	4,34	3,81	4,23	4,53	5,11	5,29	5,43	4,56	5,83	3,45	2,38
25	4,77	5,02	4,88	4,43	5,03	5,94	6,54	6,39	6,02	6,02	6,00	5,84	5,61	6,74	4,43	2,31
26	5,85	6,02	6,45	6,24	6,42	7,66	8,39	8,84	8,81	8,45	8,58	7,66	7,48	8,84	5,85	2,99
27	6,98	6,82	6,70	6,82	6,79	6,69	6,57	6,31	6,20	5,21	4,78	4,20	6,00	6,98	3,92	3,06
28	3,96	4,29	4,33	3,89	4,47	5,72	4,90	5,24	5,00	5,00	4,50	3,98	4,61	5,72	3,69	2,03
29	3,74	3,89	4,37	4,63	4,20	4,79	5,48	5,20	5,19	5,62	5,40	5,52	4,85	5,70	3,54	2,16
30	5,35	4,99	5,11	4,77	5,10	5,10	5,76	5,49	6,10	7,00	5,94	5,42	5,46	7,00	4,68	2,32
—	—	—	—	—	—	—	—	—	—	—	—	—	—	—	—	—
Medias das decadas	{ 1. ^a 2. ^a 3. ^a	8,56 10,28 5,08	8,43 10,08 5,08	8,30 9,87 5,12	7,94 10,04 5,04	8,50 10,15 5,22	8,95 10,46 5,73	9,13 10,26 5,86	8,97 10,24 5,97	8,94 10,41 5,93	8,63 10,47 5,86	8,67 10,39 5,75	8,85 10,25 5,51	9,91 11,65 6,64	7,41 9,04 4,37	2,50 2,61 2,28
Medias do mez		7,98	7,86	7,76	7,67	7,96	8,38	8,42	8,39	8,43	8,32	8,27	8,24	9,40	6,94	2,46

Extremas do mez { Maxima..... 14,69 no dia 16 ás 10^h a. m.
 Minima..... 3,45 " 24 á 1^h a. m.
 Variação..... 11,24.

HUMIDADE RELATIVA — ESTADO DE SATURAÇÃO = 100

NOVEMBRO — 1893	1 ^h A. M.	3 ^h	5 ^h	7 ^h	9 ^h	11 ^h	1 ^h P. M.	3 ^h	5 ^h	7 ^h	9 ^h	11 ^h	Media diurna	Maxima diurna	Minima diurna	Varia- ção diurna	
1	54,9	58,7	63,6	62,7	58,4	54,0	50,3	46,6	45,9	47,5	49,0	61,5	54,54	63,7	45,6	18,1	
2	59,7	63,2	60,3	60,5	60,4	55,3	56,6	51,0	51,7	57,1	56,4	61,0	57,36	63,3	51,0	12,3	
3	58,2	59,7	59,9	62,2	52,7	60,2	52,3	49,4	52,5	53,5	61,9	61,7	57,16	62,2	49,4	12,8	
4	63,2	60,9	65,4	58,9	85,9	81,4	79,5	87,0	90,2	87,3	84,4	99,7	79,70	99,7	56,6	43,1	
5	97,8	100,0	97,8	97,7	93,4	81,2	96,6	86,4	92,4	94,6	95,7	95,7	93,52	100,0	81,2	18,8	
6	95,5	93,3	93,1	92,2	90,4	92,4	85,5	91,3	86,1	85,0	81,8	88,1	89,04	97,9	81,8	16,1	
7	88,1	96,2	99,9	94,0	95,8	93,3	83,1	91,6	95,2	93,8	94,8	95,3	93,77	99,9	83,1	16,8	
8	96,5	95,2	90,7	67,7	68,5	60,8	59,7	58,1	93,2	65,2	77,7	79,3	75,22	97,5	57,3	40,2	
9	77,5	70,7	58,9	61,0	53,1	60,7	59,3	48,7	48,9	59,8	73,6	70,4	62,51	77,5	48,7	28,8	
10	72,8	73,6	71,6	87,2	76,1	61,0	62,1	59,2	54,1	54,1	59,7	76,9	66,94	87,2	49,4	37,8	
11	65,4	59,2	62,4	62,2	73,2	76,0	65,9	69,7	74,1	80,5	75,2	77,9	70,40	83,4	59,2	24,2	
12	79,9	84,3	77,3	79,7	90,0	87,2	81,8	75,2	88,2	87,0	87,0	91,2	83,62	93,4	75,2	18,2	
13	90,1	100,0	100,0	95,5	86,9	81,8	79,0	89,0	93,4	94,5	91,9	94,4	91,66	100,0	79,0	21,0	
14	94,4	90,3	91,4	91,4	90,4	90,8	87,7	93,0	91,7	94,7	98,5	96,8	92,78	99,0	83,5	15,5	
15	97,8	96,7	97,9	99,0	98,9	96,6	94,5	93,2	96,9	95,9	96,9	97,9	96,58	99,0	91,6	7,4	
16	96,9	96,8	96,8	96,8	96,4	93,8	96,0	88,4	94,5	97,0	94,5	94,6	95,47	99,0	88,4	10,6	
17	96,8	95,6	96,7	97,8	93,0	84,9	90,0	96,9	98,6	99,0	95,1	99,8	95,36	100,0	82,5	17,5	
18	99,9	98,9	81,7	92,2	70,4	77,1	59,8	55,8	63,7	73,2	74,3	82,1	77,59	100,0	55,8	44,2	
19	79,1	76,6	82,1	79,4	73,9	62,8	56,4	56,6	66,0	78,5	81,4	80,8	73,24	86,0	56,4	29,6	
20	86,3	78,5	80,1	90,9	78,4	63,2	53,9	51,2	64,0	73,3	70,0	85,6	72,53	93,3	51,0	42,3	
21	80,7	89,8	89,9	96,9	86,3	72,4	61,3	63,1	59,3	54,9	69,4	73,7	75,76	98,6	54,9	43,7	
22	83,5	79,4	83,6	84,1	64,2	57,9	59,8	61,9	70,4	69,3	79,4	93,3	73,85	93,3	57,4	35,9	
23	91,7	94,9	79,6	88,1	84,5	87,2	59,4	56,7	59,2	68,1	75,9	68,7	76,15	94,9	56,7	38,2	
24	56,6	66,3	85,2	82,8	80,7	64,7	46,5	49,9	53,9	69,0	80,9	91,8	71,69	98,5	46,4	52,1	
25	75,8	93,4	91,2	82,4	83,5	79,1	74,5	61,5	66,8	76,4	78,6	78,2	79,11	96,6	64,5	32,1	
26	73,7	77,6	85,8	85,5	80,9	91,9	90,6	95,5	95,1	89,6	96,9	95,7	89,22	97,1	73,7	23,4	
27	97,0	95,5	95,8	95,5	86,2	72,2	62,8	60,7	63,9	57,3	55,0	52,5	72,55	97,0	49,4	47,6	
28	51,5	61,3	63,6	56,8	59,8	74,9	52,9	54,5	56,5	60,0	57,1	52,5	58,48	78,7	51,5	27,2	
29	51,2	56,8	66,0	74,5	60,0	55,1	56,4	52,0	55,8	70,2	71,0	82,8	62,80	82,8	48,5	34,3	
30	82,4	78,8	79,2	78,7	71,1	54,1	58,7	54,6	67,7	93,1	84,9	78,6	72,50	93,4	54,1	39,0	
—	—	—	—	—	—	—	—	—	—	—	—	—	—	—	—	—	
Medias das decadas	{ 1. ^a 2. ^a 3. ^a	76,42 88,66 74,41	77,15 87,69 79,38	76,12 86,64 81,99	74,41 88,49 82,53	73,47 85,15 75,72	70,03 81,42 70,95	68,50 76,50 62,29	66,93 76,90 61,34	71,02 83,41 64,86	69,79 87,36 70,79	73,50 86,78 74,91	78,96 90,11 76,78	72,97 84,92 73,21	84,89 95,31 93,06	60,41 72,26 55,71	24,48 23,05 37,35
Medias do mez		79,83	81,41	81,58	81,31	78,11	74,13	69,10	68,39	73,10	75,98	78,40	81,95	77,04	91,09	62,79	28,29
Extremas do mez		{ Maxima 100,0 nos dias 5, 13, 17 e 18 a diversas horas. { Minima 45,6 no dia 1 ás 4 ^h p. m. { Variação 54,4															

QUADRO DO VENTO E CHUVA

NOVEMBRO 1893	Direcção do vento												Predomi- nante	Chuva em millímetros
	0 ^h ás 2 A. M.	2 ás 4	4 ás 6	6 ás	8 ás 10	10 ás 12	0 ^h ás 2 P. M.	2 ás 4	4 ás 6	6 ás 8	8 ás 10	10 ás 12		
1	ENE.	ENE.	ENE.	ENE.	ENE.	ENE.	ENE.	ENE.	ENE.	ENE.	ENE.	E.	ENE.	0,0
2	ENE.	ENE.	V.	ENE.	E.	E.	ESE.	E.	E.	E.	E.	E.	E.	0,0
3	V.	V.	ESE.	SE.	E.	ESE.	ESE.	ESE.	ESE.	ESE.	SE.	SE.	ESE.	0,0
4	SE.	SE.	SE.	SSE.	ESE.	ESE.	ESE.	ESE.	ESE.	SE.	SE.	V.	SE e ESE.	20,2
5	SSE.	SSE.	V.	SSW.	SSW.	WSW.	WSW.	WSW.	WSW.	SW.	SW.	SSW.	WSW.	16,8
6	S.	SSE.	SSE.	SSE.	SE.	SE.	SE.	SE.	SE.	SE.	SE.	ESE.	SE.	2,4
7	ESE.	ESE.	WNW.	S.	WSW.	SSW.	WSW.	WNW.	WNW.	W.	WSW.	WSW.	V.	19,4
8	WNW.	WNW.	ENE.	ENE.	V.	NE.	NNE.	NE.	NW.	ENE.	ENE.	ENE.	ENE.	11,4
9	ENE.	NNW.	N.	N.	NE.	NNE.	WNW.	NW.	NW.	NW.	NW.	NW.	V.	2,4
10	NW.	NW.	NW.	NW.	SSE.	SSE.	ESE.	ESE.	E.	ESE.	ESE.	ESE.	ESE.	0,8
11	E.	E.	ESE.	ESE.	ESE.	SE.	SSE.	SSE.	SE.	SE.	SE.	SE.	E-SE.	0,0
12	SE.	SE.	SE.	SE.	SE.	SSE.	SSE.	SSE.	S.	S.	S.	S.	SE.	18,4
13	S.	S.	S.	S.	S.	SSW.	WSW.	SSW.	S.	SE.	SE.	SSE.	S.	1,8
14	SE.	SSE.	SSE.	SSE.	SSE.	SSE.	SSE.	SSE.	S.	S.	SW.	SW.	SSE.	8,5
15	SSW.	SE.	SE.	SE.	SE.	S.	SSE.	SE.	SSE.	SSE.	SSE.	SSE.	SE e SSE.	15,5
16	SSE.	SSE.	SSE.	S.	S.	WSW.	WNW.	WNW.	WNW.	WNW.	V.	SSE.	SSE.	14,2
17	SSW.	SSW.	SSE.	SSW.	SSW.	SW.	WSW.	W.	WNW.	WNW.	WNW.	WNW.	WNW.	9,8
18	NW.	NW.	NW.	NW.	NW.	NNW.	NW.	NW.	NW.	NNW.	NNW.	NW.	NW.	0,7
19	NW.	NNW.	NNW.	NNW.	NNW.	NW.	NW.	NW.	NW.	NW.	NW.	NNW.	NW.	0,5
20	NNW.	NW.	NW.	NNW.	NNW.	NNW.	NNW.	NW.	NNW.	NNW.	N.	SSE.	NNW.	0,0
21	ESE.	NNW.	SE.	SE.	SSE.	V.	NNE.	NNW.	NNE.	NE.	V.	V.	V.	0,0
22	W.	ESE.	SSE.	E.	SE.	E.	V.	NNW.	NNW.	V.	SSE.	SSE.	V.	0,0
23	SSE.	SE.	V.	V.	N.	NW.	NW.	NW.	NW.	NW.	NNW.	NNW.	NW.	0,0
24	NNW.	NNW.	ENE.	ESE.	ESE.	V.	NW.	NW.	NW.	NW.	V.	SSE.	NW.	0,0
25	SSE.	SSE.	SSE.	SSE.	SSE.	WSW.	V.	NW.	NW.	NW.	NNW.	V.	SSE e NW.	0,0
26	E.	V.	SE.	SE.	SSE.	SE.	SSE.	SSE.	SE.	SE.	V.	SSE.	SE.	7,5
27	V.	V.	V.	SSE.	SE.	V.	ENE.	ENE.	ENE.	ENE.	ENE.	V.	ENE.	0,0
28	ENE.	ENE.	ENE.	NE.	V.	ENE.	ENE.	ENE.	ENE.	ENE.	NE.	ENE.	ENE.	0,0
29	V.	V.	E.	V.	ENE.	ESE.	ESE.	E.	ENE.	V.	NE.	NNE.	V.	0,0
30	V.	SSE.	SE.	SE.	SE.	SE.	WNW.	NW.	NW.	NW.	S.	SSE.	V.	0,0

Frequencia do vento

	N.	NNE.	NE.	ENE.	E.	ESE.	SE.	SSE.	S.	SSW.	SW.	WSW.	W.	WNW.	NW.	NNW.	V.	C.	Chuva em milli- metros
Primeira decada..	2	2	3	20	10	20	15	8	2	4	2	8	1	6	10	1	6	0	73,4
Segunda " ..	1	0	0	0	2	3	18	24	15	7	3	3	1	8	19	15	1	0	69,4
Terceira " ..	1	3	4	17	5	6	14	18	1	0	0	1	1	1	15	9	24	0	7,5
Mez.....	4	5	7	37	17	29	47	50	18	11	5	12	3	15	44	25	31	0	150,3

Elementos medios e chuva total correspondentes a cada rumo

	N.	NNE.	NE.	ENE.	E.	ESE.	SE.	SSE.	S.	SSW.	SW.	WSW.	W.	WNW.	NW.	NNW.	V.	C.
Pressão atmospher.	—	—	—	749,75	751,86	748,33	747,65	749,41	749,47	—	—	744,93	—	750,60	754,01	752,17	—	—
Temperatura	—	—	—	10,48	15,41	12,73	13,20	16,36	15,63	—	—	15,93	—	16,09	7,79	7,75	—	—
T. do vap. atmosph.	—	—	—	6,20	7,54	6,93	10,04	13,05	12,10	—	—	12,59	—	12,98	5,95	5,66	—	—
Humidade relativa.	—	—	—	65,20	37,36	62,05	87,28	94,12	91,66	—	—	93,52	—	95,36	74,67	72,53	—	—
Quantidade de nuv.	—	—	—	3,1	0,6	7,5	8,1	10,0	9,4	—	—	9,2	—	10,0	3,8	0,9	—	—
Velocid. do vento..	—	—	—	20,1	13,7	15,1	19,5	19,4	16,7	—	—	13,5	—	20,1	15,8	10,6	—	—
Chuva total.....	—	0,9	—	7,9	1,9	16,3	15,7	45,7	14,6	11,1	0,9	5,2	9,5	15,9	0,3	0,9	3,5	—

QUADRO DO VENTO

NOVEMBRO 1893	Velocidade em kilometros																								Media diurna	Maxima diurna	
	1 ^h A. M.	2	3	4	5	6	7	8	9	10	11	12	1 ^h P. M.	2	3	4	5	6	7	8	9	10	11	12			
1	56	63	54	53	49	34	25	22	17	17	24	28	19	19	23	25	27	25	34	36	32	38	29	15	31,8	63	
2	20	19	15	14	15	8	6	6	11	12	13	16	15	14	14	11	24	25	26	15	13	5	7	4	13,7	26	
3	5	6	6	8	7	7	6	9	28	28	18	20	19	15	14	7	15	18	18	28	13	12	12	9	13,7	28	
4	7	8	8	10	18	35	31	18	28	29	26	29	27	27	21	25	41	37	20	26	31	28	19	8	23,2	41	
5	16	22	25	9	8	7	9	8	16	17	20	20	20	15	12	18	13	10	8	5	9	12	13	11	13,5	25	
6	7	14	14	16	13	13	13	14	14	16	26	23	7	10	22	13	20	19	21	21	21	18	8	6	15,4	26	
7	6	7	4	2	9	6	17	7	3	3	5	5	8	10	8	9	9	11	4	4	5	3	5	3	6,4	17	
8	9	9	7	7	8	18	32	18	4	8	8	7	11	12	11	9	14	4	8	16	36	52	56	59	17,8	59	
9	62	54	19	22	23	16	14	13	12	7	8	7	4	18	24	25	16	7	2	0	1	6	7	7	15,6	62	
10	7	7	5	8	9	10	7	8	8	7	9	8	9	10	13	13	14	19	23	29	30	30	49	64	16,5	64	
11	61	54	41	56	62	69	60	19	43	15	27	29	38	39	33	30	30	18	18	19	27	33	36	37	37,2	69	
12	43	35	27	41	46	41	50	62	52	36	48	37	35	36	31	29	25	29	25	27	29	24	25	24	35,7	62	
13	18	25	17	18	20	21	21	22	25	25	24	18	21	17	17	13	10	5	6	8	11	13	13	14	16,7	25	
14	18	16	21	25	28	33	35	38	42	25	13	16	17	18	18	18	17	14	10	17	14	15	13	16	20,7	42	
15	14	7	5	9	9	10	9	11	16	16	18	9	7	10	11	11	8	10	9	7	11	14	16	17	11,0	18	
16	22	25	27	30	27	30	33	28	22	16	24	25	25	22	20	21	12	4	7	5	4	4	3	2	18,2	33	
17	7	12	10	7	9	6	12	16	18	16	18	17	19	28	30	26	20	29	29	30	29	29	28	37	20,1	37	
18	36	30	23	24	26	19	24	25	28	35	29	35	35	36	40	36	21	19	11	13	14	10	10	5	24,3	40	
19	3	1	5	2	2	6	7	6	10	14	24	35	35	37	36	30	30	21	13	6	9	6	5	1	14,3	37	
20	1	4	8	10	7	15	12	13	20	11	9	11	14	17	21	19	16	14	10	6	4	2	3	7	10,6	21	
21	4	4	2	3	3	3	7	4	4	5	3	6	10	10	13	17	12	6	12	6	4	8	8	4	6,6	17	
22	4	4	6	10	5	5	8	14	10	12	7	8	6	8	7	13	10	13	14	9	5	5	3	3	7,5	14	
23	2	3	6	3	7	7	5	4	3	6	6	16	34	37	45	38	33	40	32	37	19	17	20	22	18,4	45	
24	15	17	13	2	2	2	1	1	1	1	2	6	9	15	12	11	6	2	2	8	6	3	6	6	6,2	17	
25	2	2	6	8	6	6	5	5	6	8	1	6	3	7	12	18	18	10	12	9	7	5	3	4	7,0	18	
26	4	5	5	7	3	4	12	8	11	11	14	12	10	13	15	9	8	5	1	4	4	5	6	5	7,5	15	
27	3	4	3	6	3	5	6	2	8	9	9	12	10	18	22	28	22	33	36	37	25	8	11	36	14,8	37	
28	33	30	14	19	14	24	31	15	12	8	12	10	17	18	14	13	17	20	18	11	7	9	10	5	15,9	33	
29	8	21	15	7	8	11	9	7	10	21	31	28	32	26	29	18	19	13	12	7	4	5	5	6	14,7	32	
30	6	4	9	8	5	6	6	8	5	7	8	12	6	6	6	8	8	9	2	5	5	7	10	9	6,9	12	
—	—	—	—	—	—	—	—	—	—	—	—	—	—	—	—	—	—	—	—	—	—	—	—	—	—	—	—

Medias das decadas e do mez

1.ª decada	19,5	20,9	15,7	14,9	15,9	15,4	16,0	12,3	14,1	14,4	15,7	16,3	13,9	15,0	16,2	15,5	19,3	17,5	16,4	18,0	19,1	20,4	20,5	18,6	16,7	41,1
2.ª " "	22,3	20,9	18,4	22,2	23,6	25,0	26,3	24,0	27,6	20,9	23,4	23,2	24,6	26,0	25,7	23,3	18,9	16,3	13,8	12,9	15,2	15,0	15,2	16,0	20,9	38,4
3.ª " "	8,1	9,4	7,9	7,3	5,6	7,3	9,0	6,8	7,0	8,8	9,3	11,6	13,7	15,8	17,5	17,3	15,3	15,1	14,1	13,5	8,6	7,2	8,2	10,0	10,6	24,0
Mez.....	16,6	17,1	14,0	14,8	15,0	15,9	17,1	14,4	16,2	14,7	16,1	17,0	17,4	18,9	19,8	18,7	17,8	16,3	14,8	14,8	14,3	14,2	14,6	14,9	16,1	34,5

	Kilometros percorridos	Velocidade media	Velocidade maxima	Ventos predominantes
1.ª decada	4:015	16,7	64 kilometros (ESE.)	no dia 10
2.ª " "	5:007	20,9	" (ESE.)	" 11
3.ª " "	2:542	10,6	" (NW.)	" 23
Mez	11:564	16,1	" (ESE.)	" 11
Dia de vento fraco.....		9	Dia de vento fresco.....	
" moderado.....		18		
Dia mais ventoso.....		11	Dia menos ventoso.....	
			24	

QUADRO COMPLEMENTAR

NOVEMBRO — 1893	Temperaturas limites em graus centesimae				Chuva em millim.	Evaporação em millim.	Ozone em graus		Quantidade de nuvens					
	Maxima		Minima				9h A. M.	9h A. M.	9h A. M.	9h P. M.	9 horas a. m.		Meio dia	
	Ao sol	Na relva	Na relva	No espelho parabólico							0 a 10	Configuração	0 a 10	Configuração
1	45,5	24,2	5,4	5,4	0,6	4,6	6	5	2,0	Ci., C., Ci-C., C-St. no hor.	2,0	C., Ci-C., C-St.		
2	48,4	25,9	5,5	6,0	0,0	6,3	5	4	2,0	C., Ci-C., C-St.	0,5	Ci., C., Ci-St.		
3	49,0	23,2	8,5	7,6	0,0	5,8	4	5	10,0	Ci., Ci-C., C-St., c.	10,0	Ci., C., Ci-C., C-St., C-Ni.		
4	34,3	19,0	10,2	12,4	7,2	5,0	5	8	10,0	Ni.	9,0	Ci., C., Ni., Ci-C., C-Ni.		
5	51,9	27,3	13,2	(13,2)	25,2	2,0	8	5	10,0	C., Ni., C-Ni.	9,0	C., Ni., C-Ni.		
6	28,3	19,0	11,8	(12,1)	4,6	1,6	7	8	10,0	C., Ni., Ci-C., C-St. C-Ni.	10,0	C., Ni., C-St., C-Ni.		
7	26,4	21,8	12,2	(11,4)	19,0	1,1	4	4	10,0	C., Ni., C-St., C-Ni.	10,0	C., C-St., C-Ni.		
8	48,7	25,1	8,7	(9,4)	8,6	2,7	4	5	7,0	Ci., C., Ci-C., C-St.	9,0	C., Ci-C., C-St., C-Ni.		
9	44,0	23,1	3,5	(3,4)	8,0	3,1	10	5	10,0	C., C-St., C-Ni.	9,0	C., C-Ni.		
10	41,1	20,9	-1,1	-1,3	0,0	1,8	5	7	2,0	Ci-C., C-St.	7,0	Ci., Ci-C., C-St.		
11	45,5	21,2	6,5	(5,9)	0,8	4,8	9	7	10,0	C., Ni., C-St., C-Ni.	6,0	Ci., C., Ci-C., C-St.		
12	44,6	20,8	9,2	10,2	2,8	4,0	8	9	10,0	Ni.	10,0	Ni., Ci-C., C-Ni., c.		
13	33,1	21,2	12,3	(12,6)	15,9	3,2	9	7	10,0	C., Ni., Ci-C., C-Ni.	10,0	C., C-Ni.		
14	31,6	21,0	12,4	(12,6)	1,8	1,8	8	7	10,0	C., Ni., C-Ni.	10,0	C., Ni., C-Ni.		
15	26,2	20,0	11,5	(12,8)	14,7	1,3	5	4	10,0	Ni., C-Ni.	10,0	Ni.		
16	27,3	21,0	15,4	(14,9)	19,2	3,1	7	4	10,0	C., Ni., C-Ni.	10,0	C., Ni., C-Ni.		
17	34,2	22,0	12,1	(12,4)	4,2	0,6	5	5	10,0	C., Ni., C-Ni.	10,0	C., Ni., C-Ni.		
18	44,2	19,6	7,1	(8,1)	9,6	1,4	7	7	10,0	C., Ni., C-Ni., c.	7,0	Ci., C., Ci-C., C-Ni.		
19	43,2	19,6	2,3	3,2	0,7	2,5	4	6	9,0	C., C-Ni.	3,0	C., Ci-C.		
20	41,1	22,1	0,2	3,1	0,5	2,6	5	6	1,0	C., C-St. no hor.	3,0	C.		
21	40,6	21,1	-2,5	-2,0	0,0	0,5	4	4	7,0	Ci., Ci-C.	0,5	Ci-C., Ci-St.		
22	42,2	21,8	-1,0	-0,3	0,0	2,2	5	5	0,5	C-St. no hor. de NW-SW.	0,5	C.		
23	32,9	16,0	-2,2	-1,3	0,0	2,0	4	4	0,5	C., C-St. no hor. a W.	2,0	C.		
24	38,6	24,2	-5,3	-4,4	0,0	2,4	6	5	2,0	Ci., Ci-St.	1,0	Ci-St.		
25	39,1	23,1	-2,5	-1,8	0,0	3,0	4	5	10,0	Ci., C., Ci-C., Ci-St., c.	7,0	Ci., Ci-C., Ci-St.		
26	45,5	13,0	-1,4	-0,8	0,0	2,0	4	6	10,0	C., C-St., C-Ni.	10,0	Ni.		
27	41,1	18,0	-0,1	(2,2)	7,5	0,5	4	8	0,0	—	0,0	—		
28	40,1	20,8	0,2	2,1	0,0	4,0	8	6	0,0	—	0,0	—		
29	40,1	17,2	-0,5	1,0	0,0	3,2	8	6	1,0	C., Ci-C., Ci-St.	0,5	C.		
30	41,1	16,0	-1,6	-0,7	0,0	3,0	5	4	0,0	—	0,0	—		
—	—	—	—	—	—	—	—	—	—	—	—	—		
Medias das decadas	1. ^a 41,76	22,95	7,79	7,96	—	3,4	5,8	5,6	7,3		7,5			
	2. ^a 37,10	20,85	8,90	9,58	—	2,5	6,7	6,2	9,0		7,9			
	3. ^a 37,13	19,12	-1,69	-0,60	—	2,3	5,2	5,3	3,1		2,1			
Medias do mez	38,66	20,31	5,00	5,64	—	2,7	5,9	5,7	6,5		5,9			

Extremas do mez	Temperaturas				Chuva	Evaporação
	{Maxima: ao sol.....	51,9 no dia 5;	na relva... 27,3 no dia 5	25,2 no dia 5	6,3 no dia 2.	
	{Minima: no espelho..	-4,4 * 24;	na relva... -5,3 * 24	0,5 * 21 e 27.	

QUADRO COMPLEMENTAR

Quantidade de nuvens						NOVEMBRO 1893		
3 horas p. m.		6 horas p. m.		9 horas p. m.				
0 a 10	Configuração	0 a 10	Configuração	0 a 10	Configuração			
2,0	Ci., C., St.	0,5	C-St.	9,0	C.	1		
0,5	Ci-C., Ci-St.	0,0	C. pelo hor.	0,0	—	2		
7,0	Ci., C., Ci-C., C-St., C-Ni.	3,0	C., C-St.	7,0	C., C-St.	3		
10,0	C., Ni., C-Ni.	10,0	C., Ni., C-Ni.	10,0	C., Ni., C-Ni.	4		
10,0	C., Ni., C-Ni.	7,0	C., C-Ni.	10,0	Ni.	5		
10,0	C., Ni., C-Ni.	10,0	C., C-St., C-Ni.	10,0	C., C-St., C-Ni., c.	6		
10,0	C., Ni., C-Ni.	10,0	Ni., C-Ni.	10,0	C., C-Ni.	7		
10,0	C., Ni., C-Ni.	10,0	C., C-Ni., c.	10,0	Ni.	8		
5,0	C., C-Ni.	10,0	C., C-St., c.	4,0	C.	9		
9,0	Ci., C., Ci-C., C-St.	10,0	C., C-St., C-Ni.	10,0	Ni.	10		
6,0	Ci., C., Ci-C.	2,0	C., C-St.	4,0	Ci., C., Ci-St., C-St.	11		
10,0	Ci., C., Ni., Ci-C., C-Ni., c.	5,0	Ci., Ci-C., C-Ni.	3,0	C., C-Ni.	12		
10,0	C., Ni., Ci-C., C-Ni.	7,0	C., Ni., Ci-C., C-Ni.	10,0	Ni., C-St.	13		
10,0	C., Ni., C-Ni.	10,0	C., Ni., C-Ni.	10,0	Ni.	14		
10,0	Ni.	10,0	C., Ni., C-Ni.	10,0	Ni., C-St.	15		
10,0	C., Ni., C-Ni.	10,0	C., Ni., C-Ni.	10,0	Ni., C-St., C-Ni.	16		
10,0	Ni.	10,0	Ni., C-Ni.	10,0	Ni., C-Ni.	17		
6,0	C.	10,0	C., C-Ni., c.	1,0	Ci-St., C-St.	18		
2,0	C., C-St.	1,0	C.	10,0	Ni., Ci-C., Ci-St., C-St., C-Ni.	19		
0,5	C.	0,0	—	0,0	—	20		
0,5	C.	0,0	Ci-C.	1,0	Ci., Ci-St. no hor.	21		
5,0	C., C-Ni.	0,0	—	0,0	—	22		
7,0	C., C-Ni.	2,0	Ci., C-St.	2,0	C.	23		
0,0	—	0,0	—	0,0	—	24		
3,0	Ci., C., Ci-C., C-St.	0,0	—	0,5	Ci-St., C-St. no hor.	25		
10,0	Ni., C-Ni.	1,0	C-St. no hor.	3,0	Ci., C., C-St.	26		
0,0	C. disp.	0,0	—	0,0	—	27		
0,0	—	0,0	—	0,0	—	28		
1,0	C.	0,0	—	0,0	—	29		
0,5	C-St.	0,5	C-St.	1,0	C-St.	30		
—	—	—	—	—	—	—		
7,3		7,0		8,0	Total da 1.ª decada	73,2	34,0	Num. de dias limpos 8
7,4		6,5		6,8	2.ª "	70,2	25,3	de nuv. 12
2,7		3,5		7,5	3.ª "	7,5	22,8	cob. 40
5,8		4,6		5,2	Mez	150,9	82,1	

Dias em que houve chuva ou chuvisco. • ● » 4, 5, 6, 7, 8, 9, 12, 13, 14, 15, 16, 17, 18, 19 e 26.
 » nevoeiro..... « ≡ » 20, 21, 23, 25, 26 e 27.
 » orvalho..... « ∩ » 20, 25 e 30.
 » geada..... « ⊥ » 10, 21, 22, 23, 24, 25 e 30.

Dias em que houve trovoadas..... « ⚡ » 11 e 12.
 » arco-iris..... « ∩ » 4 e 5.
 » vento forte..... « ≡ » 4, 14 e 23.
 » vento muito forte. « ≡ » 1, 8, 9, 10, 11 e 12.

BRILHO DO SOL

Registrador Jordan

NOVEMBRO 1893	5 ^h às 6 A.M.		6 às 7	7 às 8	8 às 9	9 às 10	10 às 11	11 às 12	12 ^h à 1 P. M.		1 às 2	2 às 3	3 às 4	4 às 5	5 às 6	6 às 7	Total
	h m	h m	h m	h m	h m	h m	h m	h m	h m	h m	h m	h m	h m	h m	h m	h m	h m
1	—	—	0 35	0 34	0 53	1	1	1	1	1	1	1	1	0 30	—	—	8 32
2	—	—	0 40	1	1	1	1	1	1	1	1	1	1	0 45	—	—	9 25
3	—	—	—	—	—	—	0 13	—	—	—	—	—	0 48	0 30	—	—	1 31
4	—	—	—	—	—	—	0 14	—	—	0 7	—	—	—	—	—	—	0 21
5	—	—	—	0 10	0 27	0 14	0 28	0 24	0 41	0 22	0 10	0 9	—	—	—	—	3 5
6	—	—	—	—	0 3	—	—	—	—	—	—	—	—	—	—	—	0 3
7	—	—	—	—	—	—	—	—	—	—	0 3	0 4	—	—	—	—	0 7
8	—	—	0 17	1	1	0 45	1	0 30	—	0 6	—	—	—	—	—	—	4 38
9	—	—	—	—	—	—	—	0 51	0 14	0 35	1	1	0 30	—	—	—	4 10
10	—	—	0 30	1	1	1	0 45	0 54	1	1	—	—	—	—	—	—	7 9
11	—	—	—	—	—	—	0 2	0 26	1	1	1	1	—	—	—	—	4 28
12	—	—	—	—	—	—	—	0 3	0 13	1	0 57	0 24	0 6	—	—	—	2 43
13	—	—	—	0 14	—	—	—	0 2	—	—	0 6	0 14	—	—	—	—	0 36
14	—	—	—	—	—	—	—	—	0 2	0 2	—	—	—	—	—	—	0 4
15	—	—	—	—	—	—	—	—	—	—	—	—	—	—	—	—	0 0
16	—	—	—	—	—	—	—	—	—	—	—	—	—	—	—	—	0 0
17	—	—	—	—	—	—	—	—	—	—	—	—	—	—	—	—	0 0
18	—	—	0 6	0 51	0 36	0 28	0 39	0 40	0 45	0 38	0 36	0 15	—	—	—	—	5 34
19	—	—	—	—	0 45	1	1	1	1	1	1	1	0 21	—	—	—	7 6
20	—	—	0 30	1	1	1	1	1	1	1	1	1	0 21	—	—	—	8 51
21	—	—	0 12	1	0 58	0 37	1	1	1	1	1	1	0 28	—	—	—	8 15
22	—	—	0 20	1	1	1	1	1	1	0 20	0 8	—	—	—	—	—	6 48
23	—	—	0 6	1	1	1	1	1	1	0 46	0 58	0 52	0 20	—	—	—	8 2
24	—	—	0 9	1	1	1	1	1	1	1	1	0 45	—	—	—	—	7 54
25	—	—	—	0 7	0 28	0 30	0 29	0 50	1	1	1	—	—	—	—	—	5 24
26	—	—	—	—	—	—	—	—	—	—	—	—	—	—	—	—	0 0
27	—	—	0 15	1	1	1	1	1	1	1	1	1	0 6	—	—	—	8 21
28	—	—	—	1	1	1	1	1	1	1	1	1	0 15	—	—	—	8 15
29	—	—	—	1	1	1	1	1	1	1	1	1	0 15	—	—	—	8 15
30	—	—	—	1	1	1	1	1	1	1	1	1	0 15	—	—	—	8 15
—	—	—	—	—	—	—	—	—	—	—	—	—	—	—	—	—	—
Total	0 0	0 0	3 40	13 56	15 10	14 50	16 56	16 47	17 56	17 30	16 1	5 6	0 0	0 0	0 0	0 0	137 52

NOVEMBRO DE 1893

Estado geral do tempo e notas

Dia	1	Vento forte de madrugada; poucas nuvens durante o dia; tempo secco.
»	2	Poucas nuvens; tempo secco e quente.
»	3	Coberto de manhã e muitas nuvens de tarde; quente.
»	4	Geralmente coberto; chuva das 8 ^h da manhã em diante; arco-iris a 1 ^h 43 ^m da tarde; relampagos a W. pelas 9 da noite.
»	5	Muitas nuvens; chuva seguida das 3 ás 7 ^h da manhã e aguaceiros pela tarde e noite.
»	6	Coberto; chuva das 10 para as 11 ^h da manhã e do meio dia ás 4 ^h da tarde.
»	7	Coberto; chuva das 3 ás 7 ^h da manhã e das 2 ás 4 da tarde.
»	8	Muitas nuvens de manhã e coberto de tarde; chuva de madrugada e das 9 ^h da noite em diante.
»	9	Muitas nuvens; chuva e vento forte de madrugada. Neve na serra a E.
»	10	Muitas nuvens; chuva e vento forte das 10 ^h da noite em diante; geada de manhã.
»	11	Nuvens; vento forte até ás 7 ^h da manhã e fresco d'esta hora em diante; trovões a NNW. pela uma hora da tarde.
»	12	Coberto durante o dia e nuvens no horizonte ao anoitecer; chuva seguida das 9 ^h da manhã até ao meio dia e aguaceiros de noite; trovões a E. ás 5 ^h 45 ^m da tarde; vento geralmente fresco e por vezes forte.
»	13	Geralmente coberto; pequenos aguaceiros durante as 24 ^h .
»	14	Coberto; vento fresco até ás 9 ^h da manhã e chuva repetidas vezes d'esta hora em diante.
»	15	Coberto; chuva das 7 ^h da manhã ás 8 da noite.
»	16	Coberto; chuva branda até ás 2 ^h depois do meio dia.
»	17	Coberto; chuva seguida das 2 ás 7 ^h da tarde; vento fresco de noite.
»	18	Muitas nuvens; chuvisco pelas 10 ^h da noite.
»	19	Nuvens durante o dia e coberto de noite; chuvisco das 10 ^h da noite em diante.
»	20	Algumas nuvens de manhã e limpo de tarde; nevoeiro intenso ao amanhecer; orvalho pelas 9 ^h da noite.
»	21	Poucas nuvens; geada e nevoeiro de manhã.
»	22	Poucas nuvens; geada de manhã; vento frio.
»	23	Nuvens durante o dia e limpo de noite; vento forte de tarde; geada e nevoeiro de manhã.
»	24	Algumas nuvens até ao meio dia e limpo pela tarde e noite; geada.
»	25	Muitas nuvens até ao meio dia e pouco nublado de tarde; geada de manhã; orvalho ao anoitecer.
»	26	Coberto durante o dia; nevoeiro de noite; chuva das 11 ^h da manhã ás 3 da tarde; humido.
»	27-30	Geralmente limpo; nevoeiro de madrugada no dia 27; geada e orvalho no dia 30.

PRESSÃO ATMOSPHERICA EM MILLIMETROS

DEZEMBRO — 1893	1 ^h A. M.	3 ^h	5 ^h	7 ^h	9 ^h	11 ^h	1 ^h P. M.	3 ^h	5 ^h	7 ^h	9 ^h	11 ^h	Media diurna	Maxima absoluta	Minima absoluta	Varia- ção maxima	
1	749,3	748,3	747,5	747,6	747,6	747,3	745,8	745,1	744,6	743,9	744,7	746,1	746,43	749,3	743,9	5,4	
2	45,9	45,4	45,3	45,5	45,7	45,2	43,9	43,2	42,5	42,6	42,9	42,9	44,20	45,9	42,5	3,4	
3	43,2	43,8	44,4	45,2	46,4	47,0	47,0	46,9	48,0	49,0	49,9	50,3	46,90	50,3	43,2	7,1	
4	50,2	50,2	50,2	50,3	50,8	51,0	50,3	49,7	50,0	50,5	50,8	51,4	50,47	51,5	49,7	1,8	
5	51,5	51,6	51,7	52,9	53,9	53,8	53,3	52,9	53,1	53,6	53,4	52,8	52,92	54,2	51,5	2,7	
6	52,3	52,1	52,4	52,9	53,3	53,0	52,1	51,7	51,4	51,8	51,8	51,7	52,16	53,4	51,2	2,2	
7	51,1	51,1	50,1	50,8	51,2	50,8	50,2	49,8	49,9	50,4	50,4	50,0	50,47	51,3	49,7	1,6	
8	49,3	48,9	49,0	48,9	49,6	49,8	48,7	48,3	48,8	48,9	48,9	48,8	48,95	49,9	48,2	1,7	
9	48,6	47,9	47,4	47,0	47,9	48,3	48,2	47,7	47,3	47,3	47,3	47,2	47,64	48,6	46,7	1,9	
10	46,1	45,4	44,6	45,1	45,4	45,1	44,4	43,7	43,0	42,4	42,2	41,3	43,96	46,1	41,2	4,9	
11	740,9	741,3	743,4	745,4	747,4	748,7	749,1	749,8	750,8	752,1	752,8	753,2	748,17	753,2	740,9	12,3	
12	53,1	53,0	52,7	52,9	52,9	53,0	52,1	52,1	52,3	52,9	53,3	53,3	52,79	53,3	51,9	1,4	
13	53,3	53,2	53,3	53,5	53,9	53,0	52,6	52,2	51,4	51,0	51,2	51,1	52,46	54,2	50,8	3,4	
14	50,8	51,6	51,1	52,1	53,3	54,5	55,0	55,5	56,4	57,4	59,1	59,8	54,90	59,9	50,8	9,1	
15	60,3	60,6	60,9	61,8	62,5	62,6	61,6	61,3	61,5	62,2	62,2	61,8	61,65	62,8	60,3	2,5	
16	61,3	61,8	61,6	62,0	62,1	61,8	60,4	59,8	59,8	60,0	60,0	59,7	60,81	62,1	59,1	3,0	
17	58,7	58,2	57,5	57,5	57,5	56,5	55,1	53,5	53,0	52,2	51,4	50,5	54,97	58,7	50,1	8,6	
18	49,7	48,8	48,8	49,3	50,1	50,4	49,4	49,6	50,2	51,1	51,6	51,6	50,09	51,7	48,8	2,9	
19	51,2	51,0	51,3	51,5	51,6	51,9	50,6	50,1	50,4	50,4	50,6	51,0	50,94	52,1	50,0	2,1	
20	50,6	51,0	50,5	51,3	52,0	52,3	51,5	51,4	51,7	52,1	52,9	53,3	51,76	53,3	50,4	2,9	
21	753,4	753,6	753,9	754,4	755,5	756,6	756,6	756,7	757,4	757,9	758,1	758,6	756,16	758,8	753,4	5,4	
22	58,8	58,9	58,5	59,0	59,7	59,7	58,6	58,5	58,8	59,0	59,3	59,3	59,00	59,9	58,4	1,5	
23	59,2	58,8	58,8	59,4	59,8	60,0	58,9	58,3	58,0	58,4	58,4	58,5	58,88	60,0	58,0	2,0	
24	58,4	58,2	58,0	58,8	59,2	59,3	58,6	58,2	58,3	58,4	59,0	59,7	58,70	59,7	58,0	1,7	
25	59,6	59,6	59,6	60,0	60,7	61,2	60,2	59,9	60,1	60,5	60,6	60,6	60,23	61,3	59,5	1,8	
26	60,4	60,3	59,6	59,6	59,9	60,3	59,1	58,8	58,7	58,9	59,1	59,1	59,45	60,4	58,6	1,8	
27	58,5	58,5	57,9	58,1	58,6	58,7	57,7	57,1	57,2	57,4	57,2	57,2	57,80	59,0	56,8	2,2	
28	56,4	56,6	56,5	56,9	57,2	57,2	56,1	56,0	56,2	56,8	57,2	57,5	56,74	57,6	56,0	1,6	
29	57,0	57,0	56,9	57,3	57,6	57,6	56,7	56,4	56,5	56,5	56,8	57,1	56,94	57,8	56,4	1,4	
30	56,7	56,3	55,6	55,8	56,5	56,2	55,6	55,0	55,1	55,4	55,5	55,5	55,72	56,7	55,0	1,7	
31	55,2	54,9	54,3	54,3	54,7	54,3	52,9	52,6	52,5	52,7	52,6	52,4	53,55	55,2	52,1	3,1	
Medias das decadas	{ 1. ^a 52,99	748,75	748,47	748,26	748,62	749,18	749,13	748,39	747,90	747,86	748,04	748,23	748,25	748,44	750,05	746,78	3,27
	{ 2. ^a 57,60	53,05	53,41	53,73	54,33	54,47	53,74	53,53	53,75	54,44	54,54	54,53	53,85	56,13	51,31	4,82	
	{ 3. ^a	57,52	57,24	57,60	58,13	58,28	57,36	57,05	57,16	57,45	57,62	57,77	57,56	58,76	56,56	2,20	
Medias do mez		753,26	753,16	753,01	753,45	754,01	754,10	753,30	752,96	753,06	753,35	753,59	753,65	753,44	755,10	751,71	3,39

Periodos de cinco dias 2-6 7-11 12-16 17-21 22-26 27-31
 Pressão media..... 749,33 747,84 756,52 752,78 759,25 756,15

Extremas do mez { Maxima absoluta.. 762,8 no dia 15 ás 10^h a. m.
 Minima .. 740,9 no dia 11 á 1^h a. m.
 Variação maxima.. 21,9.

TENSÃO DO VAPOR ATMOSFERICO EM MILLIMETROS

DEZEMBRO — 1893	1 ^h A. M.	3 ^h	5 ^h	7 ^h	9 ^h	11 ^h	1 ^h P. M.	3 ^h	5 ^h	7 ^h	9 ^h	11 ^h	Media diurna	Maxima diurna	Minima diurna	Varia- ção diurna
1	5,45	5,45	5,67	6,80	7,64	8,33	8,58	8,81	9,32	9,61	8,28	8,20	7,80	9,62	5,45	4,17
2	8,20	7,84	7,82	7,51	7,51	8,04	7,63	7,87	7,55	7,29	7,02	6,43	7,50	8,26	6,10	2,16
3	6,12	6,24	6,60	6,35	6,10	6,35	6,59	6,64	5,81	5,66	6,00	5,65	6,15	6,64	5,39	1,25
4	5,68	5,70	5,53	5,50	5,13	5,89	5,79	5,50	5,57	5,68	5,38	5,28	5,57	6,06	5,13	0,93
5	5,21	4,87	4,49	3,98	4,28	4,96	4,65	5,17	5,25	5,08	5,80	4,95	4,99	6,09	3,56	2,53
6	5,14	4,99	4,14	3,90	4,32	4,27	4,37	4,37	4,80	4,85	5,02	4,93	4,60	5,14	3,66	1,48
7	4,81	4,47	4,61	4,60	4,75	4,98	5,31	5,55	5,80	5,57	5,22	5,50	5,16	6,00	4,47	1,53
8	5,69	5,68	5,11	5,63	5,92	6,21	6,46	6,68	6,31	7,01	6,73	6,66	6,15	7,01	5,11	1,90
9	6,51	6,87	7,96	8,45	8,81	9,04	9,37	9,37	8,92	8,92	8,59	8,21	8,44	9,37	6,51	2,86
10	8,21	8,34	8,81	9,22	9,72	10,28	11,02	10,38	10,80	10,75	10,39	10,40	9,87	11,02	7,75	3,27
11	10,15	8,28	8,34	7,73	7,99	8,33	6,46	6,78	6,89	7,00	6,59	6,04	7,50	10,15	6,04	4,11
12	5,79	6,16	6,09	6,17	9,17	8,14	8,33	9,28	10,03	10,94	11,19	11,04	8,53	11,19	5,79	5,40
13	11,12	11,24	11,24	10,86	10,23	10,97	10,85	9,81	10,27	11,09	11,14	10,99	10,75	11,25	9,81	1,44
14	10,76	10,09	8,44	8,87	8,39	8,75	9,16	8,71	9,04	7,22	7,66	7,60	8,64	10,76	7,22	3,54
15	7,55	6,77	6,28	6,33	6,08	4,60	5,75	5,73	5,49	5,34	5,37	5,48	5,83	7,55	4,60	2,95
16	5,06	5,13	4,69	4,69	4,90	6,28	5,83	6,58	7,34	5,69	5,67	5,59	5,54	7,34	4,25	3,09
17	5,33	5,94	5,92	5,70	5,80	6,87	6,52	6,82	6,69	6,52	5,84	5,84	6,21	6,87	5,33	1,54
18	5,98	5,95	6,02	6,05	6,44	6,82	7,08	7,07	7,86	7,00	6,25	6,05	6,46	7,86	5,74	2,12
19	5,80	5,64	5,43	5,13	5,68	5,91	7,47	8,90	9,10	8,57	9,19	8,92	7,16	9,19	5,05	4,14
20	8,80	9,04	9,04	9,04	9,45	9,25	8,45	9,87	10,35	10,54	9,80	8,21	9,41	10,91	8,21	2,70
21	8,33	7,41	7,35	7,47	7,69	7,31	6,51	6,13	5,97	7,04	7,63	7,72	7,23	8,33	5,97	2,36
22	7,60	7,88	7,58	7,43	7,48	8,09	7,42	7,92	8,27	8,27	8,29	8,32	7,85	8,57	7,25	1,32
23	7,96	6,99	5,72	6,18	6,68	7,72	7,72	8,03	8,92	8,63	7,93	7,54	7,53	8,92	5,72	3,20
24	7,23	7,03	7,01	6,93	6,43	7,15	7,24	7,35	8,68	8,15	7,16	7,17	7,28	8,68	6,43	2,25
25	6,81	6,52	6,26	6,08	5,83	5,79	5,58	6,78	6,40	5,66	5,73	5,47	6,03	6,81	5,29	1,52
26	5,39	5,40	5,40	5,55	5,77	6,26	7,24	7,08	6,92	5,93	5,74	5,25	5,98	7,24	5,25	1,99
27	5,50	5,43	5,37	5,09	5,14	5,43	5,83	6,12	5,20	4,61	4,70	4,53	5,24	6,12	4,51	1,61
28	4,55	4,61	4,27	4,41	4,84	5,24	5,64	6,00	5,05	5,80	5,41	5,21	5,11	6,00	4,27	1,73
29	4,83	5,08	4,61	4,74	4,69	5,38	5,53	6,09	5,67	5,66	4,58	5,01	5,15	6,11	4,45	1,66
30	4,91	4,49	4,95	4,67	4,74	4,89	5,62	5,42	5,55	4,82	4,32	4,41	4,87	5,79	4,21	1,58
31	4,29	3,81	3,89	3,80	4,22	4,62	5,33	5,73	4,52	4,37	4,94	4,53	4,56	6,03	3,80	2,23
Medias das decadas	{ 1. ^a 2. ^a 3. ^a	6,10 7,63 6,13	6,04 7,42 5,88	6,07 7,15 5,67	6,19 7,06 5,67	6,42 7,41 5,77	6,83 7,59 6,17	6,98 7,59 6,33	7,03 7,95 6,60	7,01 8,31 6,47	7,04 7,99 6,27	6,84 7,87 6,04	6,62 7,60 6,05	7,52 9,31 7,15	5,31 6,20 5,20	2,21 3,10 1,95
Medias do mez		6,61	6,43	6,28	6,29	6,51	6,84	6,95	7,18	7,24	7,07	6,89	6,74	7,96	5,56	2,40

Extremas
do
mez

Maxima.....	11,25 no dia 13 ás 10 ^h p. m.
Minima.....	3,56 " 5 ás 8 ^h a. m.
Variação.....	7,69.

HUMIDADE RELATIVA — ESTADO DE SATURAÇÃO = 100

DEZEMBRO, — 1893	1 ^h A. M.	3 ^h	5 ^h	7 ^h	9 ^h	11 ^h	1 ^h P. M.	3 ^h	5 ^h	7 ^h	9 ^h	11 ^h	Media diurna	Maxima diurna	Minima diurna	Varia- ção diurna
1	73,6	71,9	74,8	80,9	88,6	90,6	90,1	89,0	90,3	96,1	93,5	97,6	87,48	97,6	71,9	25,7
2	97,6	95,6	97,0	95,4	91,6	83,6	77,8	87,3	86,1	85,3	82,8	75,9	87,27	97,6	76,7	20,9
3	73,4	75,5	79,9	78,1	72,0	67,3	66,6	66,2	65,4	64,2	78,3	72,3	70,92	79,9	59,8	20,1
4	75,1	79,2	69,7	72,0	62,1	61,8	58,4	53,6	59,0	63,0	61,9	63,9	65,24	80,6	53,6	27,0
5	66,7	63,3	59,3	56,1	55,9	56,1	44,4	48,2	53,5	58,4	73,1	56,4	58,97	76,7	44,4	32,3
6	65,3	63,9	53,0	53,8	55,9	47,4	46,7	45,0	54,7	59,6	62,2	62,6	56,04	65,3	45,0	20,3
7	62,0	58,1	63,6	65,8	64,4	58,3	56,8	57,7	71,4	69,1	66,0	72,0	65,04	75,3	55,0	20,3
8	77,9	80,1	70,5	75,4	74,3	68,9	65,9	66,0	69,4	82,7	94,2	97,2	76,75	97,2	65,2	32,0
9	87,2	88,6	98,7	97,2	95,1	89,9	86,2	86,2	90,1	94,5	93,6	88,7	90,99	97,9	80,9	17,0
10	88,7	85,1	89,9	92,2	94,8	88,6	86,2	83,3	93,6	92,0	95,9	98,8	90,80	97,6	79,0	18,6
11	95,0	88,6	90,9	88,1	91,1	90,0	61,0	69,8	78,5	87,5	84,0	79,1	83,07	95,0	57,1	37,9
12	78,2	81,9	79,2	75,3	82,1	92,8	94,9	97,4	91,6	98,0	98,4	97,6	88,84	98,8	75,3	23,5
13	96,4	98,8	98,8	94,1	83,5	89,7	82,2	74,3	82,5	100,0	96,0	95,3	90,85	100,0	74,3	25,7
14	97,7	97,8	84,0	94,9	87,2	93,7	96,2	85,8	93,0	77,2	87,7	88,9	90,15	98,9	77,2	21,7
15	97,4	98,8	98,0	92,4	77,5	48,8	56,8	55,2	58,2	60,9	61,7	66,3	71,64	98,8	48,8	50,0
16	63,2	68,2	62,8	62,8	59,0	77,9	58,0	62,1	75,6	58,6	65,5	66,5	64,00	77,9	57,3	20,6
17	66,1	84,9	88,8	81,5	70,5	75,6	58,4	59,9	71,8	70,4	61,9	65,4	71,80	88,8	58,4	30,4
18	70,0	72,6	73,4	77,4	74,1	67,0	64,6	63,8	80,2	74,9	71,9	77,4	71,12	77,7	63,4	14,3
19	79,5	82,9	85,2	83,6	85,8	72,7	82,2	86,8	96,5	97,7	99,2	94,5	86,59	99,2	72,7	26,5
20	88,9	92,2	93,1	93,1	95,4	89,1	70,5	86,2	95,2	98,2	95,5	83,7	91,24	98,4	70,5	27,9
21	90,8	77,8	76,4	84,4	79,2	72,2	63,5	59,8	60,9	78,1	88,5	91,9	77,36	95,6	58,4	37,2
22	88,9	98,5	98,5	98,8	92,0	85,7	70,5	77,2	85,2	91,0	92,0	96,5	88,99	99,0	70,5	28,5
23	98,7	98,5	82,9	96,4	90,8	85,7	74,8	73,3	88,7	92,3	93,6	86,7	88,70	98,7	71,1	27,6
24	91,1	90,0	93,9	97,0	84,6	82,2	70,1	66,7	83,6	87,2	90,2	90,3	85,40	97,0	66,7	30,3
25	87,2	89,0	89,5	91,8	82,2	72,4	57,5	70,5	75,5	75,8	77,1	70,6	77,41	91,8	57,5	34,3
26	67,4	68,0	68,0	68,8	69,8	66,3	71,1	68,6	71,3	71,7	72,6	68,3	69,38	73,8	63,2	10,6
27	73,7	74,4	75,7	72,8	70,4	65,2	65,9	66,1	61,9	60,4	67,2	70,2	68,82	75,7	60,4	15,3
28	74,1	78,8	70,4	75,0	73,6	66,0	66,0	66,6	64,1	82,9	83,9	83,9	73,91	87,2	61,1	26,1
29	83,1	87,9	81,6	89,6	76,0	71,5	64,7	67,6	68,6	74,7	70,8	82,2	76,30	89,6	59,7	29,9
30	80,5	68,7	78,7	74,2	69,7	59,6	64,1	57,4	67,7	65,1	62,6	67,5	67,45	80,5	56,8	23,7
31	69,5	62,9	68,1	68,4	70,0	60,5	65,0	63,1	61,0	67,1	73,1	64,3	66,50	73,1	58,2	14,9
Medias das decadas	(1. ^a) 76,75 (2. ^a) 83,24 (3. ^a) 82,27	76,13 86,67 81,32	75,64 85,42 80,33	76,69 84,32 83,38	75,47 80,62 78,03	71,25 79,73 71,57	67,91 72,48 66,65	68,25 74,13 66,99	73,35 82,31 71,41	76,49 82,34 76,94	80,15 82,18 79,24	78,54 81,47 79,31	74,95 80,93 76,38	86,57 93,35 87,45	63,15 65,50 62,15	23,42 27,85 25,31
Medias do mez	80,80	81,37	80,46	81,53	78,04	74,10	68,94	69,70	75,55	78,54	80,48	79,76	77,39	89,07	63,55	25,52
Extremas do mez	{ Maxima 100,0 no dia 13 ás 7 ^h p. m. { Minima 44,4 " 5 á 1 ^h p. m. { Variação 55,6															

QUADRO DO VENTO E CHUVA

DEZEMBRO 1893	Direcção do vento												Predomi- nante	Chuva em millímetros
	0 ^h ás 2 A. M.	2 ás 4	4 ás 6	6 ás 8	8 ás 10	10 ás 12	0 ^h ás 2 P. M.	2 ás 4	4 ás 6	6 ás 8	8 ás 10	10 ás 12		
1	SE.	SE.	SE.	SSE.	SSE.	SSE.	SSE.	SSE.	SSE.	SSE.	NW.	WNW.	SSE.	22,5
2	NW.	V.	SE.	SE.	SE.	SSE.	SSE.	SSE.	SE.	ESE.	E.	E.	SE e SSE.	19,6
3	E.	V.	NNE.	NE.	ENE.	NE.	NNE.	NE.	NE.	N.	V.	V.	N.-ENE.	0,0
4	E.	NE.	ENE.	E.	ENE.	ENE.	ENE.	ENE.	ENE.	ENE.	ENE.	ENE.	ENE.	0,0
5	NE.	ENE.	ENE.	ENE.	E.	NE.	ENE.	NNE.	NNE.	V.	V.	ENE.	ENE.	0,0
6	ENE.	ENE.	ENE.	ENE.	ESE.	E.	E.	E.	ENE.	ENE.	V.	ESE.	ENE.	0,0
7	E.	V.	V.	V.	V.	V.	NNE.	NNW.	NNW.	V.	ENE.	V.	V.	0,0
8	ESE.	SE.	SE.	V.	V.	V.	V.	NW.	WNW.	WNW.	S.	SE.	V.	0,0
9	SE.	SE.	SSE.	SE.	WSW.	WNW.	W.	C.	SSE.	SSE.	SSE.	SSE.	SSE.	2,4
10	SSE.	SSE.	S.	SSE.	SSE.	SSE.	SSW.	SSW.	S.	S.	V.	SSE.	SSE.	21,6
11	SW.	WNW.	WNW.	NW.	NW.	NW.	NW.	WNW.	NNW.	V.*	SSE.	SSE.	NW.	9,6
12	SE.	SE.	SE.	SE.	S.	SSE.	S.	S.	SW.	SW.	SSW.	SW.	SE-SW.	19,4
13	SSW.	SW.	SSW.	SSW.	SSW.	S.	SSW.	SSW.	SSW.	S.	SSW.	SSW.	SSW.	7,7
14	WNW.	WNW.	WSW.	W.	W.	NW.	V.	NW.	NNW.	NNW.	NNW.	NNW.	WSW-WNW.	4,2
15	V.	V.	SE.	V.	V.	V.	E.	NNE.	V.	ENE.	ENE.	ENE.	V.	0,0
16	ENE.	ENE.	ENE.	ESE.	ESE.	ESE.	SE.	ESE.	ESE.	ESE.	ENE.	ENE.	ESE.	0,0
17	ENE.	S.	SSE.	V.	SSE.	SSE.	ESE.	ESE.	ESE.	ESE.	ESE.	ESE.	ESE.	0,0
18	ESE.	ESE.	ESE.	ESE.	ESE.	E.	ESE.	V.	V.	ENE.	SE.	SE.	ESE.	0,0
19	SSE.	SSE.	SSE.	SSE.	SSE.	SSE.	SSE.	SW.	WSW.	S.	V.	S.	SSE.	3,0
20	SW.	WNW.	WNW.	W.	WSW.	W.	WNW.	WNW.	WNW.	WNW.	WNW.	NW.	WNW.	3,4
21	NW.	NW.	NW.	NW.	NW.	NW.	NW.	NW.	NW.	NW.	NNW.	NW.	NW.	0,6
22	SSE.	SSE.	V.	S.	S.	V.	NW.	NW.	NW.	NNW.	N.	N.	V.	0,0
23	NNW.	NNW.	NNW.	SE.	SE.	SE.	V.	NNW.	NW.	NW.	V.	ENE.	NNW.	0,0
24	SE.	SE.	S.	SSE.	SSE.	SSE.	SSE.	WSW.	V.	WNW.	WNW.	NW.	SSE.	0,0
25	V.	ESE.	ESE.	SE.	ESE.	ESE.	ESE.	ESE.	E.	E.	ENE.	ENE.	ESE.	0,0
26	NE.	E.	E.	ESE.	V.	V.	ESE.	E.	ESE.	E.	ESE.	ESE.	ESE.	0,0
27	ESE.	ESE.	ESE.	ESE.	ESE.	ESE.	ESE.	E.	ENE.	ENE.	ENE.	E.	ESE.	0,0
28	E.	E.	ENE.	SE.	SSE.	ESE.	ESE.	SSE.	WNW.	V.	SE.	ESE.	V.	0,0
29	SE.	SSE.	SE.	SSE.	SSE.	SE.	ESE.	ESE.	ENE.	NE.	SE.	V.	NE.-SSE.	0,0
30	V.	ESE.	V.	ESE.	E.	ESE.	ESE.	ESE.	E.	E.	E.	V.	ESE.	0,0
31	SE.	SE.	S.	V.	V.	ESE.	ESE.	E.	ENE.	E.	SE.	ESE.	V.	0,0

Frequencia do vento

	N.	NNE.	NE.	ENE.	E.	ESE.	SE.	SSE.	S.	SSW.	SW.	WSW.	W.	WNW.	NW.	NNW.	V.	C.	Chuva em milli- metro-
Primeira decada..	1	3	7	22	10	4	13	21	4	2	0	1	1	4	3	2	19	1	66,1
Segunda " ..	0	1	0	10	2	18	8	13	8	10	7	3	4	12	7	5	12	0	47,3
Terceira " ..	2	0	2	9	16	31	15	11	4	0	0	1	0	3	17	6	15	0	0,6
Mez.....	3	6	9	41	28	53	36	45	16	12	7	5	5	19	27	13	46	1	114,0

Elementos medios e chuva total correspondentes a cada rumo

	N.	NNE.	NE.	ENE.	E.	ESE.	SE.	SSE.	S.	SSW.	SW.	WSW.	W.	WNW.	NW.	NNW.	V.	C.
Pressão atmospher.	—	—	—	751,85	—	757,01	—	749,53	—	752,46	—	—	—	751,76	752,16	758,88	—	—
Temperatura	—	—	—	8,78	—	8,33	—	9,84	—	13,95	—	—	—	11,77	10,06	8,83	—	—
T. do vap. atmosph.	—	—	—	5,05	—	5,76	—	8,11	—	10,75	—	—	—	9,41	7,36	7,53	—	—
Humidade relativa.	—	—	—	60,08	—	70,00	—	88,25	—	90,85	—	—	—	91,24	80,21	88,70	—	—
Quantidade de nuv.	—	—	—	2,3	—	0,9	—	8,5	—	10,0	—	—	—	10,0	6,0	2,1	—	—
Velocid. do vento..	—	—	—	18,0	—	12,3	—	13,7	—	22,4	—	—	—	12,8	14,8	5,9	—	—
Chuva total.....	0,5	—	—	—	3,0	4,6	4,1	23,1	15,6	5,7	7,2	14,9	3,4	12,5	9,6	0,2	9,6	—

QUADRO DO VENTO

DEZEMBRO 1893	Velocidade em kilometros																								Media diurna	Maxima diurna
	1 ^h A.M.	2	3	4	5	6	7	8	9	10	11	12	1 ^h P.M.	2	3	4	5	6	7	8	9	10	11	12		
1	11	13	13	17	19	19	25	21	22	27	27	26	33	33	33	39	39	34	39	25	18	21	16	3	23,9	39
2	1	6	5	4	5	8	13	12	16	21	22	23	33	32	30	20	33	47	38	40	46	44	37	41	24,0	47
3	29	14	4	7	5	5	6	15	11	13	12	12	11	13	12	10	12	9	6	5	7	8	3	3	9,7	29
4	6	2	7	10	9	4	9	9	23	22	13	13	15	27	26	28	32	31	26	19	32	34	39	31	19,5	39
5	22	29	36	49	43	48	43	30	29	11	12	13	20	12	14	19	19	10	7	10	9	4	27	19	22,3	49
6	11	9	14	14	11	14	10	13	13	10	11	21	23	15	9	19	11	10	16	9	6	8	8	9	12,2	23
7	7	5	6	6	5	7	4	5	6	10	10	12	14	14	13	12	14	17	15	9	9	7	6	4	9,0	17
8	4	3	9	10	7	6	3	7	2	3	1	4	6	7	8	6	10	5	3	3	6	10	6	10	5,8	10
9	12	11	13	16	18	22	24	14	8	8	9	5	1	0	0	0	2	5	9	9	10	16	14	24	10,4	24
10	27	21	28	32	27	28	25	18	21	19	11	14	18	25	24	22	19	17	28	32	17	9	17	20	21,2	32
11	20	20	28	7	17	15	9	8	7	2	14	14	20	22	24	16	16	3	5	7	7	11	9	7	12,8	28
12	9	12	14	15	16	19	22	21	24	28	26	26	32	33	27	23	32	32	27	27	28	23	16	18	22,9	33
13	20	23	20	20	20	23	21	23	20	22	20	21	24	26	25	26	23	23	30	35	18	15	19	19	22,4	35
14	10	20	12	10	11	16	7	4	10	20	9	7	3	4	3	1	4	5	5	14	8	7	6	6	8,4	20
15	4	5	3	4	4	4	2	6	7	8	6	10	10	8	9	15	11	9	11	25	19	33	43	32	12,0	43
16	35	10	10	19	15	17	9	15	21	13	13	9	10	14	9	5	3	3	1	6	11	16	17	13	12,2	35
17	17	10	6	3	6	1	3	7	10	4	8	8	8	4	11	16	14	11	18	34	25	28	22	20	12,2	34
18	12	23	21	12	7	9	10	9	11	21	13	13	21	17	9	4	4	3	5	7	2	6	6	3	10,3	23
19	4	10	7	10	10	9	7	12	12	10	12	9	7	4	11	13	20	13	8	6	6	11	4	2	9,0	20
20	3	7	10	11	6	5	8	5	4	10	14	13	20	30	28	21	23	17	9	13	9	13	15	12	12,8	30
21	16	17	13	13	16	20	11	22	28	29	27	26	23	36	30	21	18	12	3	5	6	2	6	4	16,8	36
22	5	3	2	2	6	5	2	0	1	1	1	7	14	13	9	9	9	9	10	13	14	13	7	3	6,6	14
23	6	5	4	7	4	7	5	7	7	1	1	4	1	9	11	14	12	7	5	3	1	6	8	7	5,9	14
24	7	5	3	5	3	2	3	7	7	8	9	4	6	2	2	1	1	4	1	0	2	2	4	5	3,9	9
25	6	5	5	8	5	7	11	10	12	11	16	16	17	14	17	17	11	18	23	21	21	14	13	15	13,0	23
26	12	9	8	12	12	11	12	4	6	8	10	16	13	16	14	8	16	10	13	10	17	11	11	11	11,2	16
27	12	14	12	11	11	11	12	20	7	11	11	14	14	18	12	10	13	13	12	9	7	8	9	14	11,9	20
28	15	18	11	10	11	5	7	3	7	13	14	11	14	13	11	5	6	1	4	5	4	7	4	5	8,5	18
29	5	6	4	6	9	6	6	8	7	10	10	13	11	10	10	10	9	7	7	6	4	5	3	5	7,4	13
30	4	6	7	6	5	5	5	10	11	10	18	19	20	14	30	33	29	30	29	36	30	6	3	5	15,5	36
31	6	10	6	9	4	7	6	6	5	11	30	29	28	20	15	20	21	23	17	10	6	4	8	13	13,1	30

Medias das decadas e do mez

1.ª decada	13,0	11,3	13,5	16,5	14,9	16,1	16,2	14,4	15,1	14,4	12,8	14,3	17,4	17,8	16,9	17,5	19,1	18,5	18,7	16,1	16,0	16,1	17,3	16,4	15,8	30,9
2.ª " "	13,4	14,0	13,1	11,1	11,2	11,5	10,0	10,8	12,9	13,6	13,7	12,9	15,2	16,0	15,7	13,9	15,3	11,9	11,2	16,9	15,0	16,6	15,3	13,2	13,5	30,1
3.ª " "	8,5	8,9	6,8	8,1	7,8	7,8	7,3	8,8	8,9	10,3	13,4	14,5	14,6	15,0	14,6	13,5	13,2	12,2	11,3	10,7	10,2	7,1	6,9	7,9	10,3	20,8
Mez.....	11,5	11,3	11,0	11,8	11,2	11,7	11,0	11,3	12,2	12,7	13,3	13,9	15,7	16,2	15,7	14,9	15,8	14,1	13,6	14,5	13,6	13,1	13,0	12,4	13,1	27,1

	Kilometros percorridos	Velocidade media	Velocidade maxima	Ventos predominantes
1.ª decada	3:800	15,8	49 kilometros (ENE.) no dia 5	ENE e SSE.
2.ª " "	3:244	13,5	43 " (ENE.) " 15	ESE.
3.ª " "	2:731	10,3	36 " (NW e E.) " 21 e 30	ESE.
Mez	9:775	13,1	49 " (ENE.) " 5	ESE.

Dias de vento muito fraco.....	3	Dia de vento fraco.....	11
		" moderado.....	17
Dia mais ventoso.....	2	Dia menos ventoso.....	24

QUADRO COMPLEMENTAR

DEZEMBRO — 1893	Temperaturas limites em graus centesimae				Chuva em milim.	Evaporação em milim.	Ozone em graus		Quantidade de nuvens					
	Maxima		Minima				9h A. M.	9h A. M.	9h A. M.	9h P. M.	9 horas a. m.		Meio dia	
	Ao sol	Na relva	Na relva	No espelho parabólico							0 a 10	Configuração	0 a 10	Configuração
1	17,1	13,0	-0,9	0,8	0,0	2,4	8	9	10,0	C., Ni., C-St., C-Ni.	10,0	C., Ni., C-St., C-Ni.		
2	44,0	18,0	6,3	(6,4)	30,1	0,8	6	10	5,0	Ci., C., C-Ni.	8,0	C., Ni., Ci-C., C-Ni.		
3	43,5	21,0	3,5	(5,2)	12,0	3,4	9	7	4,0	C., St., C-St.	2,0	C., C-St.		
4	40,2	17,0	-0,8	1,0	0,0	1,9	6	7	0,0	—	0,0	C. disp.		
5	41,1	17,4	1,9	4,1	0,0	5,2	9	7	0,0	—	0,0	—		
6	41,7	14,0	-0,7	2,2	0,0	3,0	8	7	3,0	Ci., Ci-C., Ci-St.	7,0	Ci., C., Ci-C., Ci-St., C-St.		
7	38,5	14,7	-1,8	0,1	0,0	3,0	6	5	1,0	Ci., St., Ci-St.	1,0	Ci., St., Ci-C., Ci-St.		
8	46,8	19,1	-0,8	2,9	0,0	2,4	5	4	10,0	C., C-St., c.	8,0	Ci., C., Ci-C., C-St.		
9	26,1	17,7	0,1	(2,6)	2,4	1,6	8	4	10,0	C., C-Ni.	10,0	C., C-Ni.		
10	38,1	19,0	6,5	(7,7)	3,5	1,5	8	8	10,0	C., Ni., C-Ni.	10,0	C., Ni., C-Ni.		
11	34,7	17,4	4,8	(6,5)	25,3	2,3	7	6	1,0	C., C-St. no hor.	6,0	C., C-Ni.		
12	16,1	12,2	1,6	(2,2)	2,6	1,5	8	9	10,0	Ni., C-St.	10,0	Ni.		
13	38,1	21,0	11,2	(11,6)	20,6	0,8	7	8	10,0	Ni., C-St., C-Ni.	10,0	C., Ni., C-Ni.		
14	36,7	19,4	7,5	(7,9)	7,9	2,9	8	4	8,0	C., C-Ni.	10,0	C., Ni., C-Ni., c.		
15	41,1	21,2	-0,8	0,1	2,6	0,3	4	7	0,0	—	0,0	Ci. a NW.		
16	40,6	17,1	0,4	2,6	0,0	3,6	8	7	0,0	—	0,0	—		
17	41,6	23,1	-0,8	0,8	0,0	2,6	5	6	0,0	—	0,0	—		
18	40,9	16,2	2,5	4,2	0,0	3,2	6	4	1,0	Ci., C-St. no hor. a SW.	0,5	C.		
19	29,1	17,0	1,2	1,2	0,0	2,5	4	6	10,0	C., Ci-C., C-St.	10,0	C., C-St., C-Ni.		
20	44,1	18,8	8,5	(8,5)	3,0	2,1	4	5	10,0	C., C-Ni.	10,0	C., C-Ni.		
21	41,1	17,1	5,3	(6,7)	3,8	0,3	5	7	9,0	C., Ni., C-Ni.	8,0	C., Ci-C., C-Ni.		
22	45,4	20,0	2,2	(4,1)	0,2	1,9	4	4	8,0	Ci., C., Ci-C.	9,0	C., Ci-C.		
23	40,3	18,0	1,2	2,5	0,0	0,6	4	4	3,0	Ci., Ci-C., C-St.	0,5	C-St.		
24	40,5	19,6	-0,7	2,1	0,0	1,4	5	3	2,0	Ci., St., Ci-C., Ci-St.	0,5	Ci, Ci-St. pelo hor.		
25	39,2	10,8	-1,0	1,0	0,0	2,2	4	7	1,0	C.	0,0	—		
26	40,6	17,3	0,9	3,1	0,0	1,6	7	6	2,0	Ci., Ci-C., Ci-St., C-St.	2,0	Ci., Ci-C., Ci-St.		
27	38,9	15,2	0,5	2,6	0,0	2,9	7	4	1,0	Ci., Ci-C., Ci-St.	2,0	Ci., Ci-C., Ci-St.		
28	38,6	15,0	-1,5	-1,5	0,0	2,2	7	4	2,0	Ci., Ci-C., Ci-St., C-St.	3,0	Ci., Ci-C., Ci-St., C-St.		
29	38,3	18,0	-2,4	-1,6	0,0	1,8	5	6	0,0	C. no hor.	0,0	—		
30	38,9	14,2	-2,6	-0,8	0,0	2,0	6	6	1,0	C., C-St.	3,0	C., Ci-C., C-St.		
31	40,1	13,8	-2,0	-0,5	0,0	3,0	7	4	6,0	C., Ci-C., C-St.	2,0	C., Ci-C., C-St.		
Medias das decadas	1. ^a 37,71	17,09	1,33	3,30	—	2,5	7,3	6,8	5,3		5,6			
	2. ^a 36,30	18,34	3,61	4,56	—	2,2	6,1	6,2	5,0		5,6			
	3. ^a 40,17	16,27	0,00	1,61	—	1,8	5,5	5,0	3,2		2,7			
Medias do mez	38,13	17,20	1,58	3,11	—	2,2	6,3	6,0	4,5		4,6			

Extremas do mez	Temperaturas		Chuva	Evaporação
	{ Maxima: ao sol.....	46,8 no dia 8;	na relva... 23,1 no dia 17	30,1 no dia 2
{ Minima: no espelho..	-1,6 " 29;	na relva... -2,6 " 30	0,3 " 15 e 21.

QUADRO COMPLEMENTAR

Quantidade de nuvens				DEZEMBRO 1893				
3 horas p. m.		6 horas p. m.			9 horas p. m.			
0 a 10	Configuração	0 a 10	Configuração		0 a 10	Configuração		
10,0	C., C-St., C-Ni.	10,0	Ni.	10,0	Ni.	1		
10,0	Ni.	10,0	Ni.	10,0	C., Ni., C-Ni.	2		
2,0	C., C-St.	0,0	C-St. a WNW.	0,0	—	3		
1,0	C.	0,0	—	0,0	—	4		
0,0	—	0,0	—	0,0	—	5		
7,0	Ci., C., Ci-C., C-St.	7,0	C., Ci-C., C-St.	10,0	C., Ci-C.	6		
4,0	Ci., Ci-C., Ci-St., C-St.	3,0	Ci-C., Ci-St., C-St.	9,0	Ci., C., St., Ci-C., Ci-St., C-St.	7		
1,0	C., C-St. pelo hor.	1,0	C-St.	4,0	Ci-C., C-St.	8		
10,0	C., C-Ni.	9,0	C., C-Ni.	6,0	C., C-St.	9		
10,0	C., Ni., C-Ni.	10,0	C., Ni., C-Ni.	10,0	Ni., C-Ni.	10		
9,0	C., Ni., Ci-C., C-Ni.	0,0	—	0,0	—	11		
10,0	Ni.	10,0	C., Ni., C-Ni.	10,0	Ni.	12		
10,0	C., Ni., C-Ni.	10,0	Ni.	10,0	Ni.	13		
8,0	C., Ci-C., C-Ni.	0,0	—	0,0	—	14		
0,0	—	0,0	—	0,0	Ci., Ci-C. no hor. a W.	15		
0,0	—	0,0	—	0,0	—	16		
0,5	C., Ci-St. no hor.	0,0	—	0,0	—	17		
0,5	C.	0,0	—	8,0	Ci., C., Ci-C.	18		
10,0	C., Ni., C-Ni.	10,0	C., Ni., C-Ni.	10,0	Ni.	19		
10,0	Ni., C-Ni.	10,0	Ni.	10,0	C., C-Ni.	20		
8,0	C.	10,0	C., C-St., C-Ni.	10,0	C., C-Ni.	21		
10,0	C., Ni., C-St., C-Ni.	10,0	C., C-St., C-Ni.	10,0	C., C-St., C-Ni.	22		
3,0	C.	1,0	St., C-St. no hor.	3,0	Ci., C., Ci-C., Ci-St.	23		
1,0	Ci., St., Ci-C., Ci-St.	9,0	C., Ci-C., C-St.	5,0	Ci., C., Ci-C., Ci-St.	24		
0,0	—	0,0	Ci-St. a W.	1,0	C., Ci-C.	25		
1,0	Ci., Ci-C.	0,0	—	0,0	—	26		
3,0	Ci., Ci-C., Ci-St.	1,0	Ci., Ci-St., C-St.	0,0	—	27		
4,0	Ci., Ci-C., C-St.	1,0	Ci-C., C-St.	0,0	—	28		
0,0	—	0,0	—	0,0	—	29		
2,0	C., Ci-C.	0,0	C-St. pelo hor.	2,0	C., C-St.	30		
6,0	C., Ci-C., C-St.	8,0	C., Ci-C., C-St.	3,0	C., Ci-C.	31		
				Total da	Chuva	Evap.	Num. de dias	
5,5		5,0		5,9	1.ª decada	48,0	25,2	limpos 8
5,8		4,0		4,8	2.ª "	62,0	21,8	de nuv. 13
3,5		3,6		3,1	3.ª "	4,0	19,9	
4,9		4,2		4,5	Mez	114,0	66,9	cob. 10

Dias em que houve chuva ou chuvisco. • ● = 1, 2, 9, 10, 11, 12, 13, 14, 19, 20 e 21. Dias em que houve geada..... « — » 7, 15, 25, 28, 29, 30 e 31.
 » nevoeiro..... « ≡ » 12, 15, 19 e 20. » arco-iris..... « ~ » 21.
 » orvalho..... « ∩ » 11, 14, 16, 17, 24, 25 e 26. » vento forte..... « ≡ » 5 e 15.

BRILHO DO SOL

Registrador Jordan

DZEEMBRO — 1893	5 ^h às 6	6 às 7	7 às 8	8 às 9	9 às 10	10 às 11	11 às 12	12 ^h à 1	1 às 2	2 às 3	3 às 4	4 às 5	5 às 6	6 às 7	Total
	A.M.							P. M.							
	h m	h m	h m	h m	h m	h m	h m	h m	h m	h m	h m	h m	h m	h m	h m
1	—	—	—	—	—	—	—	—	—	—	—	—	—	—	0 0
2	—	—	—	0 6	1	0 38	0 57	0 38	0 18	—	—	—	—	—	3 37
3	—	—	0 6	0 55	0 51	1	0 59	0 38	1	0 39	0 49	—	—	—	6 57
4	—	—	0 15	1	1	1	1	1	1	1	1	0 15	—	—	8 30
5	—	—	—	1	1	1	1	0 54	1	1	1	—	—	—	7 54
6	—	—	—	1	1	1	1	1	1	1	1	—	—	—	8 0
7	—	—	—	1	1	1	1	1	1	1	1	—	—	—	8 0
8	—	—	—	—	—	0 30	0 55	0 18	1	1	1	—	—	—	4 43
9	—	—	—	—	—	—	—	—	—	—	—	—	—	—	0 0
10	—	—	—	—	—	—	—	0 2	0 5	0 1	—	—	—	—	0 8
11	—	—	—	0 39	0 58	0 27	0 54	0 32	0 59	0 9	0 20	—	—	—	4 58
12	—	—	—	—	—	—	—	—	—	—	—	—	—	—	0 0
13	—	—	—	—	—	—	0 5	0 5	0 10	0 15	—	—	—	—	0 35
14	—	—	—	0 37	0 41	0 8	0 2	0 7	0 22	0 20	0 6	—	—	—	2 23
15	—	—	0 8	1	1	1	1	0 52	1	1	1	—	—	—	8 0
16	—	—	—	1	1	1	1	1	1	1	1	—	—	—	8 0
17	—	—	—	1	1	1	1	1	1	1	1	—	—	—	8 0
18	—	—	—	1	1	1	1	1	1	1	1	—	—	—	8 0
19	—	—	—	—	—	0 21	0 9	—	—	—	—	—	—	—	0 30
20	—	—	—	—	—	—	—	0 23	0 3	—	—	—	—	—	0 26
21	—	—	—	0 44	0 9	0 36	0 3	0 7	1	0 28	0 8	—	—	—	3 15
22	—	—	—	0 9	1	1	0 39	0 46	0 3	—	—	—	—	—	3 37
23	—	—	—	0 45	1	1	1	1	1	0 58	0 30	—	—	—	7 13
24	—	—	—	1	1	1	1	1	1	1	1	—	—	—	8 0
25	—	—	0 7	1	1	1	1	1	1	1	1	—	—	—	8 7
26	—	—	—	1	1	1	1	1	1	1	1	0 15	—	—	8 15
27	—	—	—	1	1	1	1	1	1	1	1	—	—	—	8 0
28	—	—	—	0 53	1	1	1	1	1	1	0 30	—	—	—	7 25
29	—	—	—	1	1	1	1	1	1	1	1	—	—	—	8 0
30	—	—	—	1	1	1	1	1	1	1	1	—	—	—	8 0
31	—	—	—	—	0 36	1	0 58	1	1	0 54	—	—	—	—	5 28
Total	0 0	0 0	0 36	18 50	21 15	21 40	21 41	20 22	22 0	19 44	17 23	0 30	0 0	0 0	164 1

DEZEMBRO DE 1893

Estado geral do tempo e notas

Dia	1	Coberto; chuva miuda das 11 ^h da manhã á 1 da tarde e muito grossa das 7 da noite em diante; vento fresco de tarde.
»	2	Muitas nuvens até ao meio dia e coberto de tarde; chuva seguida até ás 6 ^h da manhã e das 3 da tarde ás 10 da noite.
»	3	Nuvens dispersas de manhã e limpo de tarde; vento frio.
»	4-5	Limpo; tempo secco e frio; vento forte de madrugada no dia 5.
»	6	Muitas nuvens durante o dia e coberto ao anoitecer; vento frio.
»	7	Algumas nuvens de dia e coberto de noite; geada de manhã.
»	8	Muitas nuvens de manhã e pouco nublado de tarde.
»	9	Coberto durante o dia; alguma chuva das 6 ás 7 ^h da manhã.
»	10	Coberto; chuva a espaços até ás 9 ^h da manhã e seguida das 2 ^h da tarde em diante.
»	11	Muitas nuvens durante o dia e limpo ao anoitecer; chuva seguida até ás 5 ^h da manhã e aguaceiros desde esta hora até ás 11; muito orvalho de noite.
»	12	Coberto; chuva miuda das 9 ^h da manhã em diante; nevoeiro repetidas vezes.
»	13	Coberto; pequenos aguaceiros de manhã e chuva seguida das 6 ^h da tarde em diante.
»	14	Muitas nuvens durante o dia e limpo ao anoitecer; chuva a espaços até ás 2 ^h da tarde; muito orvalho de noite.
»	15	Limpo; geada e nevoeiro de manhã.
»	16-18	Limpo; orvalho de manhã; tempo secco.
»	19	Coberto; chuva miuda das 5 ^h da tarde ás 10 da noite.
»	20	Coberto; nevoeiro pelas 9 ^h da manhã; alguma chuva das 10 ás 11 e das 4 ás 6 da tarde.
»	21	Muitas nuvens; chuveiro de madrugada e das 8 para as 9 ^h da noite; arco-iris ás 8 ^h 50 ^m da manhã.
»	22	Tempo variavel.
»	23-31	Poucas nuvens; tempo secco; geada nos dias 23, 28, 29, 30 e 31; e orvalho em 24, 25 e 26.

1895

—

RESUMO

PRESSÃO ATMOSPHERICA EM MILLIMETROS

1893	Medias															
	1 ^h A. M.	2 ^h	3 ^h	4 ^h	5 ^h	6 ^h	7 ^h	8 ^h	9 ^h	10 ^h	11 ^h	12 ^h	1 ^h P. M.	2 ^h	3 ^h	4 ^h
Janeiro.....	750,72	750,79	750,74	750,57	750,48	750,58	750,87	751,23	751,54	751,69	751,59	751,18	750,81	750,59	750,00	750,64
Fevereiro.....	53,43	53,32	53,13	52,89	52,94	53,00	53,13	53,35	53,50	53,75	53,84	53,54	53,18	52,95	52,84	52,91
Março.....	49,06	48,81	48,70	48,62	48,75	48,92	49,15	49,35	49,53	49,60	49,47	49,13	48,75	48,43	48,19	48,10
Abril.....	48,21	48,04	47,95	47,88	47,97	48,12	48,47	48,68	48,80	48,79	48,54	48,37	48,19	47,89	47,67	47,69
Maió.....	49,04	48,88	48,81	48,74	48,85	48,99	49,23	49,33	49,33	49,41	49,25	49,06	48,84	48,70	48,58	48,61
Junho.....	50,27	50,14	49,99	49,98	50,04	50,20	50,45	50,59	50,55	50,60	50,55	50,39	50,19	50,08	49,88	49,85
Julho.....	50,91	50,80	50,73	50,72	50,80	50,89	51,15	51,25	51,26	51,22	51,11	50,96	50,66	50,53	50,45	50,44
Agosto.....	50,62	50,53	50,45	50,43	50,52	50,64	50,82	50,94	51,04	50,94	50,74	50,53	50,20	50,03	49,92	49,91
Setembro.....	49,16	48,99	48,81	48,77	48,83	49,09	49,27	49,48	49,68	49,65	49,48	49,23	48,95	48,68	48,53	48,64
Outubro.....	51,63	51,44	51,29	51,35	51,40	51,44	51,76	52,05	52,19	52,19	52,07	51,80	51,40	51,26	51,15	51,16
Novembro.....	49,87	49,83	49,76	49,70	49,72	49,72	49,95	50,28	50,57	50,62	50,38	49,99	49,78	49,48	49,49	49,61
Dezembro.....	53,26	53,24	53,16	53,05	53,01	53,17	53,45	53,69	54,01	54,35	54,10	53,67	53,30	53,04	52,96	53,03
Anno.....	750,51	750,40	750,29	750,22	750,28	750,40	750,64	750,85	751,00	751,06	750,93	750,65	750,35	750,14	749,97	750,05

TEMPERATURA EM GRAUS CENTESIMAES

1893	Medias															
	1 ^h A. M.	2 ^h	3 ^h	4 ^h	5 ^h	6 ^h	7 ^h	8 ^h	9 ^h	10 ^h	11 ^h	12 ^h	1 ^h P. M.	2 ^h	3 ^h	4 ^h
Janeiro.....	7,07	6,89	6,69	6,46	6,17	6,10	6,03	6,29	7,13	8,23	9,26	10,17	10,87	11,33	11,55	11,14
Fevereiro.....	9,43	9,23	9,03	8,85	8,86	8,67	8,58	8,86	9,41	10,50	11,22	11,84	12,47	12,72	12,76	12,67
Março.....	13,03	12,73	12,71	12,55	12,38	12,03	12,29	13,21	13,94	15,48	16,49	17,24	17,66	18,03	17,97	17,77
Abril.....	13,04	12,79	12,50	12,32	12,23	12,41	13,06	14,23	15,51	16,64	17,68	18,28	18,88	19,15	19,70	19,48
Maió.....	15,13	14,85	14,75	14,62	14,47	14,96	15,98	17,01	18,35	19,59	20,47	20,87	21,26	21,65	21,57	21,26
Junho.....	17,13	16,87	16,70	16,40	16,48	17,00	17,86	19,10	20,48	21,49	22,51	23,35	23,96	24,28	24,69	24,36
Julho.....	18,00	17,69	17,32	17,15	16,94	17,25	18,11	19,58	21,44	22,99	24,56	25,85	26,64	27,01	26,75	26,49
Agosto.....	18,45	18,26	18,06	17,81	17,59	17,55	18,19	19,44	20,77	22,33	24,26	25,81	27,03	27,22	27,28	26,69
Setembro.....	16,75	16,53	16,24	16,01	15,95	15,83	16,29	17,43	18,94	20,35	21,50	22,21	22,64	23,19	22,37	21,52
Outubro.....	14,45	14,16	13,98	14,01	13,95	13,77	13,92	14,85	16,23	17,63	18,56	19,44	19,84	20,36	20,59	20,33
Novembro.....	10,45	10,21	9,94	9,79	9,70	9,66	9,51	10,01	10,75	11,57	12,47	13,42	13,67	13,84	13,84	13,33
Dezembro.....	7,95	7,82	7,50	7,42	7,30	7,16	7,10	7,36	8,16	9,12	9,93	10,75	11,34	11,70	11,64	11,21
Anno.....	13,41	13,17	12,95	12,78	12,66	12,70	13,08	13,92	15,09	16,32	17,41	18,27	18,85	19,21	19,23	18,85

PERIODOS DE CINCO DIAS — PRESSÃO MEDIA

Janeiro.....	749,07	740,75	745,95	756,47	759,67	752,61	Julho.....	751,62	750,31	751,66	750,81	751,17	749,79	
Fevereiro.....	58,07	60,72	55,80	53,12	45,45	48,70	Agosto.....	48,94	51,19	50,79	51,01	51,43	50,52	750,24
Março.....	54,60	48,93	47,23	48,01	51,01	44,50	Setembro.....	49,09	48,92	49,54	48,18	48,53	51,29	
Abril.....	49,54	47,87	51,90	48,86	45,92	45,67	Outubro.....	47,01	51,05	51,16	53,89	54,16	47,95	
Maió.....	51,45	45,70	47,81	47,98	52,13	49,12	Novembro.....	47,22	43,23	48,61	52,15	55,91	52,69	
Junho.....	50,03	51,80	50,40	50,01	48,54	50,60	Dezembro.....	49,33	47,84	56,52	52,78	59,25	56,15	

PRESSÃO ATMOSFERICA EM MILLIMETROS

Medias													Maxima absoluta	Minima absoluta	Variação maxima	Data da maxima	Data da minima	1893
5 ^h	6 ^h	7 ^h	8 ^h	9 ^h	10 ^h	11 ^h	12 ^h	Media	Maxima media	Minima media	Variação media							
750,69	750,95	751,28	751,41	751,53	751,55	751,55	751,50	751,04	753,05	749,48	3,87	763,4	730,7	32,7	21	8	Janeiro	
52,97	53,10	53,26	53,45	53,52	53,60	53,49	53,45	53,27	55,35	51,39	3,96	63,5	34,3	29,2	7	24	Fevereiro	
48,33	48,53	48,75	48,95	49,06	49,07	48,96	48,79	48,88	50,39	47,35	3,04	59,8	35,8	24,0	1	29	Março	
47,91	48,01	48,19	48,66	48,81	48,78	48,70	48,62	48,29	49,91	46,75	3,15	56,4	40,4	16,0	16	25	Abril	
48,60	48,76	48,92	49,20	49,48	49,42	49,34	49,13	49,01	50,40	47,75	2,65	55,1	39,3	15,8	22	8	Mai	
49,88	50,01	50,19	50,47	50,90	50,91	50,82	50,66	50,32	51,55	49,14	2,40	56,3	43,2	13,1	4	2	Junho	
50,39	50,44	50,62	50,88	51,21	51,24	51,17	51,02	50,87	51,81	50,00	1,81	54,0	47,1	6,9	22 e 29	27	Julho	
49,98	50,16	50,45	50,76	50,97	50,97	50,93	50,82	50,55	51,55	49,53	2,02	55,6	46,4	9,2	5	3	Agosto	
48,69	48,78	49,06	49,42	49,52	49,51	49,41	49,26	49,12	50,63	47,73	2,90	55,3	40,1	15,2	27	23	Setembro	
51,19	51,42	51,61	51,75	51,91	51,88	51,73	51,62	51,61	52,86	50,35	2,50	56,6	42,8	13,8	2	31	Outubro	
43,73	49,93	50,08	50,24	50,36	50,35	50,39	50,26	50,00	51,75	48,26	3,49	61,3	39,4	21,9	25	7	Novembro	
53,06	53,22	53,35	53,48	53,59	53,60	53,65	53,52	53,11	55,10	51,71	3,39	62,8	40,9	21,9	15	11	Dezembro	
750,12	750,28	750,48	750,72	750,90	750,91	750,84	750,72	750,53	752,03	749,09	2,93	763,5	730,7	32,8	7 Fev.	8 Jan.	Anno	

TEMPERATURA EM GRAUS CENTESIMAES

Medias													Maxima absoluta	Minima absoluta	Variação maxima	Data da maxima	Data da minima	1893
5 ^h	6 ^h	7 ^h	8 ^h	9 ^h	10 ^h	11 ^h	12 ^h	Media	Maxima media	Minima media	Variação media							
10,46	9,60	9,12	8,80	8,44	8,02	7,77	7,37	8,37	12,17	4,68	7,49	16,9	-1,4	48,3	31	16	Janeiro	
12,31	11,30	10,90	10,55	10,24	10,15	9,94	9,75	10,42	13,66	7,00	6,66	15,9	2,5	13,4	2 e 18	10	Fevereiro	
17,19	16,03	15,03	14,47	14,08	13,66	13,37	13,32	14,71	19,17	10,84	8,33	23,1	5,9	17,2	10	5	Março	
18,21	17,08	15,80	15,24	14,88	14,42	13,90	13,43	15,45	20,87	11,16	9,71	25,9	6,4	19,5	16	3	Abril	
20,71	19,72	18,39	17,39	16,88	16,31	15,95	15,52	17,83	23,55	13,71	9,84	31,8	10,0	21,8	4	22	Mai	
23,69	22,32	20,98	19,53	18,88	18,22	17,86	17,53	20,07	26,30	15,53	10,77	36,2	12,0	24,2	10	4	Junho	
25,81	24,62	23,12	21,24	20,09	19,34	18,78	18,37	21,46	28,14	15,99	12,15	41,2	12,9	21,3	25 e 28	16	Julho	
25,71	24,00	22,07	20,93	20,17	19,54	19,19	18,90	21,53	28,56	16,78	11,78	37,8	13,6	24,2	21	31	Agosto	
20,84	19,52	18,63	18,22	17,90	17,40	17,10	16,85	18,76	24,36	14,89	9,46	36,7	10,6	26,1	3	29	Setembro	
19,09	17,90	17,06	16,20	15,83	15,44	15,06	14,69	16,55	21,30	12,68	8,62	27,9	8,0	19,9	19	10	Outubro	
12,89	12,30	11,98	11,71	11,41	10,86	10,59	10,39	11,43	14,83	8,31	6,52	21,6	0,7	20,9	3	24	Novembro	
10,48	9,85	9,47	9,13	8,64	8,42	8,34	8,10	8,99	12,37	5,81	6,56	15,9	1,5	14,4	13	29	Dezembro	
18,12	17,02	16,05	15,28	14,79	14,31	13,99	13,68	15,16	20,44	11,44	9,00	37,8	-1,4	39,2	24 Ag.	16 Janeiro	Anno	

PERIODOS DE CINCO DIAS — TEMPERATURA MEDIA

Janeiro	7,08	10,21	6,61	7,76	7,24	10,33	Julho	20,91	20,14	18,73	21,67	21,73	24,45	21,20
Fevereiro	11,41	9,96	9,67	10,23	10,81	11,67	Agosto	23,60	20,72	20,81	21,22	21,62	23,06	
Março	12,51	15,45	14,04	15,80	15,27	15,44	Setembro	22,78	19,24	19,63	17,27	15,07	15,33	
Abril	12,78	16,08	15,82	16,61	14,85	16,58	Outubro	16,80	14,07	19,63	19,39	15,39	14,06	
Mai	19,08	17,98	26,78	15,42	17,48	20,66	Novembro	16,08	10,87	15,97	10,12	6,69	8,09	
Junho	17,66	21,80	20,74	21,77	18,27	19,41	Dezembro	8,93	9,66	10,49	9,89	8,80	6,13	

TENSÃO DO VAPOR ATMOSPHERICO EM MILLIMETROS

1893	Medias													
	1 ^h A. M.	2 ^h	3 ^h	4 ^h	5 ^h	6 ^h	7 ^h	8 ^h	9 ^h	10 ^h	11 ^h	12 ^h	1 ^h P. M.	2 ^h
Janeiro.....	5,96	5,92	5,84	5,88	5,77	5,71	5,70	5,68	5,73	5,84	5,98	6,20	6,25	6,24
Fevereiro.....	7,75	7,59	7,58	7,51	7,38	7,41	7,40	7,36	7,81	7,58	7,83	7,90	7,83	7,83
Março.....	8,44	8,24	8,14	7,99	7,93	7,83	7,83	7,97	8,32	8,28	8,31	8,56	8,16	8,23
Abril.....	8,98	8,86	8,70	8,61	8,58	8,41	8,70	8,89	8,93	8,95	8,69	8,79	8,81	8,91
Maió.....	10,94	10,74	10,61	10,36	10,14	10,13	10,27	10,60	10,47	10,47	10,44	10,32	10,60	10,51
Junho.....	11,99	11,82	11,79	11,62	11,53	11,63	11,86	11,80	11,65	11,46	11,14	11,04	11,10	11,24
Julho.....	12,32	12,19	12,11	12,05	12,00	11,97	12,07	11,96	12,09	12,08	11,97	11,37	11,61	11,42
Agosto.....	13,27	13,12	13,08	12,90	12,89	12,75	12,70	13,01	13,26	13,21	13,10	12,69	13,17	13,14
Setembro.....	12,37	12,28	12,02	12,02	11,90	11,93	11,96	12,19	12,02	11,84	11,59	11,55	11,34	11,43
Outubro.....	10,30	10,16	10,03	9,81	9,68	9,57	9,60	9,90	10,09	10,33	10,47	10,34	10,31	10,10
Novembro.....	7,98	7,91	7,86	7,82	7,76	7,59	7,67	7,70	7,96	8,20	8,38	8,39	8,42	8,46
Dezembro.....	6,61	6,52	6,43	6,35	6,28	6,28	6,29	6,28	6,51	6,59	6,84	7,00	6,95	7,06
Anno.....	9,74	9,61	9,52	9,41	9,32	9,27	9,34	9,44	9,57	9,57	9,56	9,54	9,57	9,54

HUMIDADE RELATIVA — ESTADO DE SATURAÇÃO = 100

1893	Medias													
	1 ^h A. M.	2 ^h	3 ^h	4 ^h	5 ^h	6 ^h	7 ^h	8 ^h	9 ^h	10 ^h	11 ^h	12 ^h	1 ^h P. M.	2 ^h
Janeiro.....	76,95	77,34	77,15	78,80	78,87	77,95	77,48	76,50	73,24	69,54	66,86	65,85	63,26	60,65
Fevereiro.....	87,55	86,86	88,41	88,78	86,54	87,99	88,41	86,28	88,08	79,96	78,84	76,52	72,81	71,71
Março.....	76,45	76,16	75,22	74,68	74,87	75,71	74,25	71,72	70,26	63,95	60,57	59,35	57,17	54,76
Abril.....	80,92	81,09	81,29	81,28	81,31	79,59	78,51	74,18	68,82	64,48	58,78	57,76	55,91	55,71
Maió.....	85,23	84,61	84,98	83,85	83,13	80,75	77,05	74,33	67,64	62,62	59,61	58,14	58,59	56,75
Junho.....	83,51	83,93	81,54	84,63	83,25	81,47	78,87	72,94	66,00	61,15	56,64	53,92	51,90	52,62
Julho.....	81,05	81,88	83,23	83,70	84,23	82,51	78,97	71,49	64,36	58,85	53,02	47,13	45,84	44,13
Agosto.....	84,15	84,28	85,13	85,13	86,04	85,33	82,58	79,05	73,22	66,70	58,94	52,05	50,20	49,41
Setembro.....	87,37	87,97	87,81	88,95	88,75	89,27	87,07	82,38	74,56	67,54	62,10	59,99	57,47	56,13
Outubro.....	84,06	84,04	84,28	82,68	81,65	81,57	81,02	78,83	73,64	69,37	66,52	62,78	61,22	58,08
Novembro.....	79,83	80,77	81,41	81,98	81,58	80,09	81,31	79,09	78,11	76,69	74,13	69,66	69,10	68,82
Dezembro.....	80,80	80,56	81,37	80,78	80,46	81,08	81,53	80,02	78,04	75,09	74,10	71,85	68,94	68,21
Anno.....	82,32	82,46	82,90	82,94	82,56	81,94	80,59	77,23	73,00	67,99	64,18	61,25	59,20	58,08

TENSÃO DO VAPOR ATMOSFERICO EM MILLIMETROS

Medias														1893
3 ^h	4 ^h	5 ^h	6 ^h	7 ^h	8 ^h	9 ^h	10 ^h	11 ^h	12 ^h	Media	Maxima media	Minima media	Varição media	
6,14	6,37	6,31	6,19	6,15	6,02	5,98	6,00	5,98	6,08	5,99	7,18	5,02	2,16	Janeiro
7,68	7,81	7,84	8,05	8,03	7,95	7,92	7,88	7,82	7,85	7,73	8,95	6,61	2,34	Fevereiro
8,45	8,64	8,78	8,73	8,92	9,05	9,00	8,93	8,84	8,64	8,44	9,92	7,06	2,86	Março
8,79	8,83	9,00	9,07	9,28	9,17	9,11	9,20	9,14	9,11	8,90	10,39	7,54	2,85	Abril
10,81	10,96	10,59	10,73	10,90	10,96	11,17	11,20	11,18	11,07	10,68	12,53	8,86	3,67	Maio
11,00	10,98	10,82	11,34	11,59	12,07	11,87	12,17	12,21	12,12	11,58	13,28	9,82	3,46	Junho
11,26	11,37	11,30	11,39	11,53	11,77	12,31	12,28	12,26	12,22	11,87	13,90	9,90	4,00	Julho
12,64	12,72	12,76	12,98	12,92	13,28	13,55	13,45	13,31	13,37	13,05	14,91	11,25	3,67	Agosto
11,93	11,91	12,07	12,44	12,53	12,63	12,58	12,59	12,45	12,23	12,07	13,67	10,19	3,48	Setembro
10,03	10,38	10,52	10,58	10,72	10,94	10,83	10,44	10,36	10,27	10,23	11,71	8,73	2,98	Outubro
8,39	8,51	8,43	8,44	8,32	8,26	8,27	8,25	8,24	8,12	8,14	9,40	6,94	2,46	Novembro
7,18	7,30	7,24	7,09	7,07	7,04	6,89	6,78	6,68	6,64	6,74	7,96	5,56	2,40	Dezembro
9,52	9,65	9,64	9,75	9,83	9,93	9,96	9,93	9,87	9,81	9,62	11,15	8,12	3,03	Anno

HUMIDADE RELATIVA — ESTADO DE SATURAÇÃO = 100

Medias														1893
3 ^h	4 ^h	5 ^h	6 ^h	7 ^h	8 ^h	9 ^h	10 ^h	11 ^h	12 ^h	Media	Maxima media	Minima media	Varição media	
59,44	63,37	65,58	67,66	69,22	69,34	70,35	72,51	73,33	75,70	71,12	86,19	55,68	30,51	Janeiro
70,04	71,47	73,50	80,57	82,51	83,45	81,80	84,86	85,12	86,83	82,17	95,39	65,64	29,75	Fevereiro
56,24	58,19	61,03	63,23	70,65	74,54	75,92	77,45	78,00	76,64	69,26	87,88	50,02	37,87	Março
52,78	54,31	59,10	63,67	70,46	71,82	73,18	75,82	77,70	80,04	69,94	91,28	48,53	42,75	Abril
57,93	59,57	59,60	63,77	69,74	74,65	77,97	81,35	82,68	84,18	72,06	92,66	48,46	44,19	Maio
50,18	50,93	52,33	57,79	64,06	72,19	74,98	79,06	80,98	82,19	69,15	90,87	45,53	45,34	Junho
44,69	45,58	47,07	50,88	56,44	64,21	71,65	74,53	77,39	78,89	65,49	89,00	41,21	47,79	Julho
47,39	49,55	52,63	59,38	66,17	72,88	77,70	80,13	80,81	82,55	70,47	90,15	44,99	45,16	Agosto
61,10	64,37	67,39	74,59	78,91	81,38	82,45	85,07	86,05	85,92	76,86	94,96	52,51	42,45	Setembro
57,08	59,88	65,04	69,79	74,44	80,21	81,03	80,70	81,99	82,58	74,27	90,28	53,72	36,56	Outubro
68,39	72,06	73,10	75,84	75,98	77,09	78,40	81,27	81,95	81,71	77,04	91,09	62,79	28,29	Novembro
69,70	72,89	75,55	76,63	78,54	79,84	80,48	80,41	79,76	80,66	77,39	89,07	63,55	25,52	Dezembro
57,91	60,18	62,66	67,15	71,43	75,13	77,16	79,43	80,50	81,49	72,93	90,73	52,72	38,01	Anno

VELOCIDADE DO VENTO EM KILOMETROS

1893	Medias													
	1 ^h A. M.	2 ^h	3 ^h	4 ^h	5 ^h	6 ^h	7 ^h	8 ^h	9 ^h	10 ^h	11 ^h	12 ^h	1 ^h P. M.	2 ^h
Janeiro.....	12,9	11,8	12,2	13,4	13,4	13,4	12,5	13,1	12,8	13,3	15,4	17,0	17,5	18,9
Fevereiro.....	10,1	11,2	11,1	11,8	12,1	13,0	13,3	15,0	15,9	16,9	16,4	15,6	19,1	19,1
Março.....	12,1	14,9	16,2	16,3	15,6	16,5	17,4	17,6	17,4	18,8	19,9	20,0	18,9	19,8
Abril.....	9,2	10,7	11,7	13,3	13,2	13,1	13,8	14,7	16,6	17,8	17,0	16,7	19,2	21,5
Maió.....	9,3	8,8	8,4	9,1	10,2	11,6	15,7	13,7	15,9	16,5	18,4	20,3	20,0	21,0
Junho.....	5,0	5,5	5,7	7,7	7,4	7,9	7,9	10,4	12,1	13,9	16,0	17,3	17,1	20,0
Julho.....	5,2	6,2	5,9	5,4	4,9	5,2	7,1	8,7	12,1	12,8	15,9	18,1	20,5	24,3
Agosto.....	4,1	4,1	3,3	3,5	3,7	3,3	3,4	4,2	6,1	8,6	10,4	12,8	16,7	22,4
Setembro.....	6,9	8,1	7,2	6,3	7,1	7,1	7,4	8,9	10,2	10,8	12,6	14,5	16,0	19,1
Outubro.....	7,4	7,4	7,6	7,4	8,3	8,1	8,6	8,3	8,3	8,8	10,5	11,5	12,2	14,0
Novembro.....	16,6	17,1	14,0	14,8	15,0	15,9	17,1	14,4	16,2	14,7	16,1	17,0	17,4	18,9
Dezembro.....	11,5	11,3	11,0	11,8	11,2	11,7	11,0	11,3	12,2	12,7	13,3	13,9	15,7	16,2
Anno.....	9,2	9,8	9,5	10,1	10,2	10,6	11,3	11,7	13,0	13,8	15,1	16,2	17,5	19,6

FREQUENCIA DO VENTO DEDUZIDA DO ANEMOGRAPHO

1893	N.	NNE.	NE.	ENE.	E.	ESE.	SE.	SSE.	S.	SSW.	SW.	WSW.	W.	WNW.	NW.	NNW.	Variaveis	Calmas
Janeiro...	8	5	9	45	37	54	50	54	19	12	2	3	2	7	20	13	31	1
Fevereiro.	5	0	1	0	2	40	37	58	16	16	12	16	19	44	24	46	26	4
Março....	3	4	8	20	27	75	36	39	6	2	4	2	7	26	31	37	43	2
Abril.....	3	0	2	6	10	44	43	68	24	3	4	3	4	36	58	12	36	4
Maió.....	5	3	0	2	8	25	35	45	21	11	12	9	24	67	60	16	27	2
Junho...	0	3	0	9	10	7	8	20	7	6	6	15	28	90	97	20	28	6
Julho.....	1	6	6	14	4	0	0	4	2	1	3	3	5	94	167	36	14	12
Agosto...	3	2	0	2	0	2	0	5	2	2	0	2	12	188	92	34	15	11
Setembro.	8	4	1	12	9	6	18	29	14	5	6	13	17	64	102	19	28	5
Outubro..	10	2	5	14	13	20	43	53	15	26	11	11	24	36	46	12	29	2
Novembro.	4	5	7	37	17	29	47	50	18	11	5	12	3	45	44	25	31	0
Dezembro.	3	6	9	41	28	53	36	45	16	12	7	5	5	19	27	13	46	1
Anno.....	53	40	48	202	165	325	353	470	160	107	72	94	150	686	768	283	354	50

VELOCIDADE DO VENTO EM KILOMETROS

Medias													1893
3 ^h	4 ^h	5 ^h	6 ^h	7 ^h	8 ^h	9 ^h	10 ^h	11 ^h	12 ^h	Media	Maxima absoluta	Data	
18,0	17,5	17,5	16,1	15,2	14,2	12,6	12,1	12,6	12,8	14,4	65	8	Janeiro
18,1	18,7	18,1	13,9	13,6	10,7	10,9	10,7	11,1	11,3	14,1	67	19	Fevereiro
19,5	20,7	22,6	21,1	18,9	16,1	14,4	13,5	14,4	13,4	17,3	93	27	Março
23,2	23,8	24,5	20,9	16,9	13,0	12,0	10,8	9,4	10,6	15,6	69	21	Abril
24,3	24,8	24,3	20,6	16,6	13,2	10,2	8,9	8,1	9,0	14,9	65	16	Maio
21,7	23,7	22,3	22,2	19,8	14,9	11,2	9,3	6,5	5,6	13,0	52	17	Junho
27,6	28,4	27,6	26,2	22,0	17,3	12,5	8,8	6,7	6,7	14,0	59	27	Julho
24,2	25,8	24,6	22,4	18,3	13,2	9,5	7,6	6,0	4,8	10,9	35	5 e 10	Agosto
21,5	22,8	20,6	16,9	13,3	8,7	6,1	5,4	6,0	6,5	11,2	55	14	Setembro
13,2	13,9	13,8	12,3	9,8	7,6	6,5	6,6	7,4	8,5	9,5	48	31	Outubro
19,8	18,7	17,8	16,3	14,8	14,8	14,3	14,2	14,6	14,9	16,1	69	11	Novembro
15,7	14,9	15,8	14,1	13,6	14,5	13,6	13,1	13,0	12,4	13,1	49	5	Dezembro
20,5	21,1	20,8	18,5	16,0	13,2	11,1	10,1	9,6	9,7	13,7	93	27 Març.	Anno

TEMPERATURAS LIMITES EM GRAUS CENTESIMAS

1893	Na relva						Ao sol		No espelho	
	Maxima media	Minima media	Maxima absoluta	Data	Minima absoluta	Data	Maxima absoluta	Data	Minima absoluta	Data
Janeiro	19,35	1,03	25,9	9	-7,0	16	49,8	7	-6,1	16
Fevereiro	21,80	3,87	28,1	12	-1,0	10	49,8	10	0,2	10
Março	28,60	6,70	38,1	30	0,6	5	62,0	30	1,8	5
Abril	32,65	7,71	38,6	2	-0,9	3	61,6	18	1,6	3
Maio	34,29	10,19	42,7	26	2,7	22	63,0	3	5,3	22
Junho	37,66	11,37	42,1	6	7,5	4	68,0	10	8,5	4
Julho	38,23	12,95	43,3	23	9,5	10	63,9	11	8,8	10
Agosto	37,89	14,94	42,9	3	10,7	9	64,5	24	8,0	31
Setembro	32,61	12,56	39,1	3	6,2	27	67,2	3	5,9	27
Outubro	29,55	9,12	35,5	12	4,4	28	55,8	19	3,5	31
Novembro	20,31	5,00	27,3	5	-5,3	24	51,9	5	-4,4	24
Dezembro	17,20	1,58	23,1	17	-2,6	30	46,8	8	-1,6	29
Anno	29,17	8,10	43,3	23 Julho	-7,0	16 Janeiro	68,0	10 Junho	-6,1	16 Janeiro

CHUVA, EVAPORAÇÃO, OZONE E QUANTIDADE DE NUVENS

1893	Quantidade de chuva em millímetros				Evaporação em millímetros	Ozone — Médias			Quantidade de nuvens — 0 a 10 — Médias						
	Udographo (a)		Udometro (b)			Total	9 horas a. m.	9 horas p. m.	Media	9 horas a. m.	Meio dia	3 horas p. m.	6 horas p. m.	9 horas p. m.	Media
	Total	Maxima em 1 hora	Total	Maxima em 24 horas											
Janeiro.....	108,8	17,0	113,8	70,8	92,9	6,2	6,0	6,1	5,3	5,2	5,3	4,5	4,8	5,0	
Fevereiro.....	108,8	5,2	108,4	26,6	65,2	6,2	6,4	6,3	9,1	8,6	8,7	7,4	7,8	8,3	
Março.....	36,8	3,7	37,2	7,6	177,9	5,4	5,5	5,4	7,0	7,4	7,9	7,7	6,0	7,2	
Abril.....	58,4	7,0	58,4	15,2	172,6	6,1	6,0	6,0	8,0	7,6	7,4	7,4	5,0	7,1	
Maió.....	100,4	4,8	96,0	31,8	205,7	5,5	5,2	5,3	6,0	6,0	6,5	6,6	4,8	6,0	
Junho.....	83,2	24,0	87,6	47,0	238,0	3,4	4,1	3,7	5,8	5,9	5,3	5,4	4,2	5,3	
Julho.....	3,3	0,9	3,3	2,8	291,4	2,8	3,1	2,9	3,7	3,3	2,9	2,2	2,0	2,8	
Agosto.....	5,6	5,0	5,0	5,0	242,8	3,2	3,5	3,3	5,2	2,0	2,6	3,2	5,1	3,6	
Setembro.....	193,9	34,2	192,5	60,0	160,1	3,5	4,2	3,8	6,7	6,6	6,9	6,3	5,0	6,3	
Outubro.....	112,5	13,8	113,9	29,7	121,5	4,3	4,3	4,3	3,6	4,3	4,5	3,4	3,0	3,8	
Novembro.....	150,3	6,7	150,9	25,2	82,1	5,9	5,7	5,8	6,5	5,9	5,8	4,6	5,2	5,6	
Dezembro.....	114,0	6,5	114,0	30,1	66,9	6,3	6,0	6,1	4,5	4,6	4,9	4,2	4,5	4,5	
Anno.....	1076,0	31,2	1081,0	70,8	1917,1	4,9	5,0	4,9	5,9	5,6	5,7	5,2	4,8	5,5	

PRESSÃO ATMOSPHERICA CORRESPONDENTE A CADA RUMO

1893	N.	NNE.	NE.	ENE.	E.	ESE.	SE.	SSE.	S.	SSW.	SW.	WSW.	W.	WNW.	NW.	NNW.
Janeiro.....	—	—	—	748,20	759,87	752,13	745,19	751,03	752,97	—	—	—	—	742,12	753,55	751,80
Fevereiro.....	—	—	—	—	—	—	59,94	50,35	40,87	735,93	740,66	754,01	—	51,30	58,39	59,88
Março.....	—	—	—	50,11	45,79	42,92	45,47	51,50	—	—	—	—	750,08	46,16	54,36	50,83
Abril.....	—	—	—	—	—	44,42	48,22	46,94	—	—	—	—	—	51,22	48,51	—
Maió.....	—	—	—	—	47,67	—	47,04	45,00	—	44,62	50,45	49,00	49,74	48,65	51,89	—
Junho.....	—	—	—	33,61	—	—	—	49,46	—	—	—	—	50,74	50,14	50,87	—
Julho.....	—	—	—	49,39	—	—	—	—	—	—	—	—	—	50,16	51,50	—
Agosto.....	—	—	—	—	—	—	—	—	—	—	—	—	48,79	50,59	50,43	—
Setembro.....	—	—	—	49,38	44,93	—	—	48,48	47,47	—	—	50,40	—	49,00	52,18	—
Outubro.....	—	—	—	48,07	52,76	—	53,45	50,96	54,26	49,47	—	47,57	51,14	53,31	52,75	46,05
Novembro.....	—	—	—	49,75	51,86	48,33	47,65	49,41	49,47	—	—	44,93	—	50,60	54,01	52,17
Dezembro.....	—	—	—	51,85	—	57,01	—	49,53	—	52,46	—	—	—	51,76	52,16	58,82
Anno.....	—	—	—	—	—	—	—	—	—	—	—	—	—	749,58	752,55	—

(a) Chuva cahida desde 0^h a. m. até ás 12^h p. m.
(b) Chuva medida ás 9^h a. m.

TEMPERATURA CORRESPONDENTE A CADA RUMO

1893	N.	NNE.	NE.	ENE.	E.	ESE.	SE.	SSE.	S.	SSW.	SW.	WSW.	W.	WNW.	NW.	NNW.
Janeiro.....	—	—	—	6,46	7,12	6,06	8,95	10,22	9,10	—	—	—	—	9,36	6,56	4,80
Fevereiro.....	—	—	—	—	—	—	11,90	10,80	11,22	10,74	11,87	10,59	—	10,31	9,84	9,59
Março.....	—	—	—	14,48	17,73	15,71	14,32	13,51	—	—	—	—	12,26	14,13	13,36	12,34
Abril.....	—	—	—	—	—	13,83	15,70	15,30	—	—	—	—	—	14,19	14,86	—
Maió.....	—	—	—	—	18,60	—	18,57	16,34	—	14,94	18,05	14,81	17,81	19,43	18,20	—
Junho.....	—	—	—	23,36	—	—	—	21,81	—	—	—	—	19,60	18,87	19,72	—
Julho.....	—	—	—	25,98	—	—	—	—	—	—	—	—	—	21,89	20,82	—
Agosto.....	—	—	—	—	—	—	—	—	—	—	—	—	21,92	21,47	22,14	—
Setembro.....	—	—	—	20,71	18,24	—	—	20,45	17,62	—	—	17,19	—	18,95	18,55	—
Outubro.....	—	—	—	14,10	18,69	—	18,38	16,80	16,51	15,58	—	17,92	16,38	15,25	15,19	13,65
Novembro.....	—	—	—	10,48	15,41	12,73	13,20	16,36	15,63	—	—	15,93	—	16,09	7,79	7,75
Dezembro.....	—	—	—	8,78	—	8,33	—	9,84	—	13,95	—	—	—	11,77	10,06	8,83
Anno.....	—	—	—	—	—	—	—	—	—	—	—	—	—	15,98	14,78	—

TENSÃO DO VAPOR ATMOSPHERICO CORRESPONDENTE A CADA RUMO

1893	N.	NNE.	NE.	ENE.	E.	ESE.	SE.	SSE.	S.	SSW.	SW.	WSW.	W.	WNW.	NW.	NNW.
Janeiro.....	—	—	—	3,96	4,94	4,37	7,22	6,58	7,57	—	—	—	—	7,68	5,21	4,24
Fevereiro.....	—	—	—	—	—	—	9,22	7,18	7,89	7,58	9,17	8,34	—	7,68	7,42	9,59
Março.....	—	—	—	7,36	8,13	7,39	8,13	8,96	—	—	—	—	8,92	9,81	9,16	7,96
Abril.....	—	—	—	—	—	7,88	9,07	9,14	—	—	—	—	—	9,80	9,36	—
Maió.....	—	—	—	—	9,79	—	10,71	10,33	—	10,59	11,22	10,75	11,66	11,75	9,80	—
Junho.....	—	—	—	9,19	—	—	—	12,86	—	—	—	—	11,58	11,98	11,67	—
Julho.....	—	—	—	8,15	—	—	—	—	—	—	—	—	—	13,26	11,52	—
Agosto.....	—	—	—	—	—	—	—	—	—	—	—	—	15,00	13,15	12,38	—
Setembro.....	—	—	—	11,50	11,38	—	—	13,45	11,45	—	—	12,53	—	12,67	12,08	—
Outubro.....	—	—	—	7,86	7,65	—	10,56	10,45	10,24	11,78	—	14,67	12,22	9,60	9,62	9,01
Novembro.....	—	—	—	6,20	7,54	6,93	10,04	13,05	12,10	—	—	12,59	—	12,98	5,95	5,66
Dezembro.....	—	—	—	5,05	—	5,76	—	8,11	—	10,75	—	—	—	9,41	7,36	7,53
Anno.....	—	—	—	—	—	—	—	—	—	—	—	—	—	10,81	9,29	—

HUMIDADE RELATIVA CORRESPONDENTE A CADA RUMO

1893	N.	NNE.	NE.	ENE.	E.	ESE.	SE.	SSE.	S.	SSW.	SW.	WSW.	W.	WNW.	NW.	NNW
Janeiro.....	—	—	—	54,40	65,77	61,74	80,22	78,12	84,45	—	—	—	—	87,86	70,76	67,28
Fevereiro.....	—	—	—	—	—	—	89,08	77,79	79,60	79,03	88,42	87,56	—	82,25	81,92	84,35
Março.....	—	—	—	61,00	53,67	56,74	67,50	78,47	—	—	—	—	84,30	81,93	80,63	74,63
Abril.....	—	—	—	—	—	60,04	69,75	72,60	—	—	—	—	—	77,38	76,36	—
Maió.....	—	—	—	—	62,59	—	69,36	75,59	—	84,15	80,42	86,16	77,18	72,26	65,61	—
Junho.....	—	—	—	47,27	—	—	—	71,07	—	—	—	—	69,74	75,59	70,44	—
Julho.....	—	—	—	34,76	—	—	—	—	—	—	—	—	—	70,31	65,91	—
Agosto.....	—	—	—	—	—	—	—	—	—	—	—	—	77,38	71,25	64,77	—
Setembro.....	—	—	—	65,64	78,30	—	—	76,10	77,49	—	—	86,64	—	79,46	77,10	—
Outubro.....	—	—	—	67,03	49,77	—	68,51	75,03	74,82	89,13	—	96,18	88,15	71,24	76,00	78,80
Novembro.....	—	—	—	65,20	57,36	62,05	87,28	94,12	94,16	—	—	93,52	—	95,36	74,67	72,53
Dezembro.....	—	—	—	60,08	—	70,00	—	88,25	—	90,85	—	—	—	91,24	80,21	88,70
Anno.....	—	—	—	—	—	—	—	—	—	—	—	—	—	79,67	73,70	—

QUANTIDADE DE NUVENS CORRESPONDENTE A CADA RUMO

1893	N.	NNE.	NE.	ENE.	E.	ESE.	SE.	SSE.	S.	SSW.	SW.	WSW.	W.	WNW.	NW.	NNW
Janeiro.....	—	—	—	2,5	0,5	2,1	4,9	9,3	10,0	—	—	—	—	6,8	3,3	3,7
Fevereiro.....	—	—	—	—	—	—	9,7	9,5	10,0	9,0	10,0	10,0	—	8,4	7,9	5,1
Março.....	—	—	—	6,6	10,0	7,4	10,0	5,7	—	—	—	—	8,8	10,0	5,2	7,9
Abril.....	—	—	—	—	—	8,4	8,8	7,5	—	—	—	—	—	6,8	4,3	—
Maió.....	—	—	—	—	6,4	—	6,9	8,2	—	9,8	8,8	8,6	7,4	5,8	2,6	—
Junho.....	—	—	—	4,0	—	—	—	8,5	—	—	—	—	5,5	6,6	3,5	—
Julho.....	—	—	—	0,0	—	—	—	—	—	—	—	—	—	11,0	17,2	—
Agosto.....	—	—	—	—	—	—	—	—	—	—	—	—	10,0	3,7	4,0	—
Setembro.....	—	—	—	3,3	8,1	—	—	7,8	9,8	—	—	9,8	—	6,3	3,5	—
Outubro.....	—	—	—	4,5	0,0	—	1,8	4,4	3,1	7,0	—	10,0	9,3	2,6	2,1	1,2
Novembro.....	—	—	—	3,1	0,6	7,5	8,1	10,0	9,4	—	—	9,2	—	10,0	3,8	0,9
Dezembro.....	—	—	—	2,3	—	0,9	—	8,5	—	10,0	—	—	—	10,0	6,0	2,1
Anno.....	—	—	—	—	—	—	—	—	—	—	—	—	—	7,3	5,0	—

VELOCIDADE DO VENTO CORRESPONDENTE A CADA RUMO

1893	N.	NNE.	NE.	ENE.	E.	ESE.	SE.	SSE.	S.	SSW.	SW.	WSW.	W.	WNW.	NW.	NNW.
Janeiro.....	—	—	—	23,9	10,5	8,3	18,2	17,0	11,9	—	—	—	—	5,8	13,0	13,3
Fevereiro.....	—	—	—	—	—	—	4,3	20,5	21,9	24,8	28,8	14,1	—	13,2	8,4	8,6
Março.....	—	—	—	15,3	26,2	37,0	20,0	9,1	—	—	—	—	7,0	7,3	11,8	8,8
Abril.....	—	—	—	—	—	29,7	12,0	22,1	—	—	—	—	—	10,2	10,2	—
Maió.....	—	—	—	—	14,0	—	15,8	32,2	—	25,5	11,0	18,2	11,1	9,3	13,0	—
Junho.....	—	—	—	13,4	—	—	—	15,1	—	—	—	—	13,3	12,3	12,1	—
Julho.....	—	—	—	20,8	—	—	—	—	—	—	—	—	—	11,0	17,2	—
Agosto.....	—	—	—	—	—	—	—	—	—	—	—	—	10,2	10,1	14,3	—
Setembro.....	—	—	—	9,2	22,6	—	—	13,2	14,4	—	—	11,6	—	9,3	9,4	—
Outubro.....	—	—	—	8,8	13,0	—	7,3	9,3	6,4	18,8	—	18,1	12,6	7,8	8,0	6,5
Novembro.....	—	—	—	20,1	13,7	15,1	19,5	19,4	16,7	—	—	13,5	—	20,1	15,8	10,6
Dezembro.....	—	—	—	18,0	—	12,3	—	13,7	—	22,4	—	—	—	12,8	14,8	5,9
Anno.....	—	—	—	—	—	—	—	—	—	—	—	—	—	10,8	12,3	—

QUANTIDADE DE CHUVA CORRESPONDENTE A CADA RUMO

1893	N.	NNE.	NE.	ENE.	E.	ESE.	SE.	SSE.	S.	SSW.	SW.	WSW.	W.	WNW.	NW.	NNW.
Janeiro.....	—	—	1,4	0,4	1,0	6,2	32,5	4,3	0,6	15,8	16,0	1,8	—	19,8	4,3	1,0
Fevereiro.....	—	—	—	—	—	1,1	5,6	9,2	3,6	23,8	3,6	25,6	4,8	20,8	0,2	9,4
Março.....	0,5	2,3	—	—	0,6	8,9	5,5	6,5	—	3,2	1,1	—	2,5	3,7	—	2,0
Abril.....	0,4	—	—	0,2	—	1,3	9,3	15,6	0,4	8,6	2,7	3,5	1,0	10,7	—	—
Maió.....	—	—	—	0,9	—	2,4	3,8	12,1	10,6	20,1	—	19,3	6,0	7,3	3,8	0,6
Junho.....	0,6	—	—	—	—	—	6,0	7,7	1,1	4,3	—	4,8	2,3	9,8	0,3	0,1
Julho.....	—	—	—	—	—	—	—	0,7	0,5	—	—	1,4	—	0,2	0,4	—
Agosto.....	—	—	—	—	—	—	—	—	—	—	—	—	—	0,6	5,0	—
Setembro.....	3,0	8,8	—	24,5	18,7	10,8	0,9	6,8	2,4	2,1	—	—	3,1	12,7	9,1	24,0
Outubro.....	—	7,7	—	—	—	0,6	1,6	9,6	5,9	45,0	7,3	11,1	5,1	15,9	0,1	—
Novembro.....	0,0	0,9	0,0	7,9	1,9	16,3	15,7	45,7	14,6	11,1	0,9	5,2	9,5	15,9	0,3	0,9
Dezembro.....	0,5	—	—	—	3,0	4,6	4,1	23,1	15,6	5,7	7,2	14,9	3,1	12,5	9,6	0,2
Anno.....	5,0	19,7	1,4	33,9	25,2	52,2	85,0	141,3	55,3	139,7	38,8	87,6	37,7	129,9	33,1	38,2

QUANTIDADE DE CHUVA DE DUAS EM DUAS HORAS

1893	0 ^h às 2 ^h	2 ^h às 4 ^h	4 ^h às 6 ^h	6 ^h às 8 ^h	8 ^h às 10 ^h	10 ^h às 12 ^h	12 ^h às 2 ^h	2 ^h às 4 ^h	4 ^h às 6 ^h	6 ^h às 8 ^h	8 ^h às 10 ^h	10 ^h às 12 ^h
	A. M.						P. M.					
Janeiro.....	7,1	10,8	8,9	7,6	7,1	2,3	0,7	0,9	6,1	5,4	31,9	20,0
Fevereiro.....	5,2	11,8	4,9	4,6	12,2	13,0	16,7	6,6	5,5	11,1	6,0	11,2
Março.....	4,6	7,5	0,4	0,4	0,2	2,0	0,7	8,9	0,5	8,4	4,5	1,7
Abril.....	4,4	3,1	5,3	4,0	0,2	15,7	12,3	3,0	7,8	1,4	1,0	0,2
Maió.....	6,6	5,1	12,7	3,0	11,3	14,4	13,1	9,6	10,0	3,0	2,3	9,3
Junho.....	4,5	2,4	0,4	4,1	4,2	16,2	34,8	10,1	3,4	0,3	4,0	1,8
Julho.....	0,4	0,3	0,6	0,8	1,0	0,0	0,0	0,0	0,0	0,0	0,2	0,0
Agosto.....	0,0	0,0	0,0	0,0	5,0	0,0	0,0	0,0	0,6	0,0	0,0	0,0
Setembro.....	4,4	8,9	24,0	27,7	11,3	16,6	12,5	25,0	49,2	10,0	2,0	2,3
Outubro.....	6,4	7,2	20,6	7,1	7,9	6,4	7,7	2,3	4,2	22,6	16,1	4,0
Novembro.....	8,2	17,4	16,0	13,7	23,8	7,9	13,3	15,5	8,0	4,2	7,5	14,8
Dezembro.....	8,9	7,0	4,9	2,9	2,8	7,4	7,8	9,7	8,0	26,5	18,0	10,1
Anno.....	57,7	81,5	98,7	75,9	84,0	101,9	119,6	91,6	103,3	92,9	93,5	75,4

FREQUENCIA DA CHUVA DE DUAS EM DUAS HORAS

1893	0 ^h às 2 ^h	2 ^h às 4 ^h	4 ^h às 6 ^h	6 ^h às 8 ^h	8 ^h às 10 ^h	10 ^h às 12 ^h	12 ^h às 2 ^h	2 ^h às 4 ^h	4 ^h às 6 ^h	6 ^h às 8 ^h	8 ^h às 10 ^h	10 ^h às 12 ^h
	A. M.						P. M.					
Janeiro.....	6	6	6	5	4	2	2	3	5	4	2	6
Fevereiro.....	6	8	7	7	7	8	6	7	8	5	4	7
Março.....	3	2	2	1	1	1	2	2	1	3	3	3
Abril.....	2	5	2	2	1	5	6	3	5	4	2	1
Maió.....	4	4	5	6	3	7	9	6	5	5	2	5
Junho.....	3	4	1	3	1	4	4	2	2	2	4	3
Julho.....	1	1	2	2	1	0	0	0	0	0	1	0
Agosto.....	0	0	0	0	1	0	0	0	1	0	0	0
Setembro.....	3	5	4	3	2	4	5	5	8	5	3	2
Outubro.....	4	3	5	4	4	5	3	4	2	5	6	4
Novembro.....	4	5	3	6	5	8	9	10	6	9	7	9
Dezembro.....	5	4	5	3	4	6	4	4	7	6	7	4
Anno.....	41	47	42	42	34	50	50	46	50	48	41	44

INTENSIDADE DA CHUVA POR HORAS

Anno	0 ^h às 2 ^h	2 ^h às 4 ^h	4 ^h às 6 ^h	6 ^h às 8 ^h	8 ^h às 10 ^h	10 ^h às 12 ^h	12 ^h às 2 ^h	2 ^h às 4 ^h	4 ^h às 6 ^h	6 ^h às 8 ^h	8 ^h às 10 ^h	10 ^h às 12 ^h
	A. M.						P. M.					
	1,40	1,73	2,35	1,81	2,47	2,04	2,39	1,99	2,07	1,94	2,28	1,71

INTENSIDADE DA CHUVA POR MEZES

Janeiro	Fevereiro	Março	Abril	Maió	Junho	Julho	Agosto	Setembro	Outubro	Novembro	Dezembro
2,13	1,36	1,53	1,54	1,65	2,52	0,41	2,80	3,96	2,30	1,86	1,93

PHENOMENOS ACCIDENTAES

1893	Numero de dias em que houve												Numero de dias			
	Chuva ou chuvisco	Chuva inferior		Névoeiro	Orvalho	Geadas	Saraiva ou granizo	Neve	Trovões	Relampagos sem trovões	Vento forte	Vento muito forte	Vento violento	claros	de nuvens	cobertos
		a 1 mil. limetro	a 1/4 de millimet.													
Janeiro.....	10	1	0	4	2	13	0	0	0	0	2	3	0	9	14	8
Fevereiro.....	17	3	2	9	5	0	2	0	1	0	5	1	0	0	9	19
Março.....	9	3	0	2	4	0	0	0	3	0	2	1	4	2	15	14
Abril.....	13	3	2	2	3	0	0	0	5	0	7	1	0	2	13	15
Maió.....	13	2	2	2	1	0	0	0	5	0	3	2	0	8	11	12
Junho.....	13	4	0	1	4	0	0	0	4	0	1	0	0	7	14	9
Julho.....	4	1	1	5	5	0	0	0	0	0	1	1	0	19	7	5
Agosto.....	3	0	0	12	7	0	0	0	1	0	0	0	0	14	14	3
Setembro.....	18	4	1	6	4	0	1	0	4	0	2	0	0	8	6	16
Outubro.....	10	0	1	3	15	0	0	0	3	0	1	0	0	14	9	8
Novembro.....	15	3	0	6	3	7	0	0	2	0	3	6	0	8	12	10
Dezembro.....	11	0	1	4	7	7	0	0	0	0	2	0	0	8	13	10
Anno.....	136	21	10	56	60	27	6	0	28	0	29	15	4	99	137	129

BRILHO DO SOL

Registrador Jordan

1893	5 ^h ás 6 A. M.		6 ás 7		7 ás 8		8 ás 9		9 ás 10		10 ás 11		11 ás 12		12 ^h á 1 P. M.		1 ás 2		2 ás 3		3 ás 4		4 ás 5		5 ás 6		6 ás 7		Total	
	h	m	h	m	h	m	h	m	h	m	h	m	h	m	h	m	h	m	h	m	h	m	h	m	h	m	h	m		
Janeiro.....	0	0	0	0	5	31	18	40	20	44	21	54	22	47	21	29	22	54	21	43	19	47	6	23	0	0	0	0	184	52
Fevereiro.....	0	0	0	0	4	32	10	4	11	26	13	28	13	2	11	51	12	18	11	34	9	35	6	34	0	0	0	0	104	24
Março.....	0	0	6	55	17	35	20	1	22	21	20	45	17	57	17	55	20	19	18	18	14	26	12	27	3	5	0	0	192	4
Abril.....	1	28	11	48	15	5	16	6	17	7	17	37	18	33	17	35	17	3	19	4	19	53	18	9	12	57	0	50	203	17
Maió.....	5	54	14	53	15	45	21	18	21	14	20	59	20	14	21	48	20	59	20	49	21	56	21	23	18	27	6	36	252	15
Junho.....	10	11	16	28	20	13	22	0	20	26	21	59	22	2	22	31	23	15	24	40	23	15	24	12	20	9	17	22	288	43
Julho.....	12	11	18	56	22	31	25	5	25	49	26	14	26	7	27	39	28	16	28	59	28	32	26	53	26	50	21	4	345	6
Agosto.....	2	46	12	14	17	6	20	18	23	1	26	4	28	50	28	52	29	38	29	16	28	48	28	47	25	38	10	40	311	58
Setembro.....	0	0	8	19	17	57	19	23	20	6	20	52	18	46	19	40	21	3	20	5	16	46	16	8	10	18	0	15	209	38
Outubro.....	0	0	0	39	17	11	23	9	24	39	22	39	23	38	23	56	22	35	22	52	21	58	19	6	0	50	0	0	223	12
Novembro.....	0	0	0	0	3	40	13	56	15	10	14	50	16	56	16	47	17	56	17	30	16	1	5	6	0	0	0	0	137	52
Dezembro.....	0	0	0	0	0	36	18	50	21	15	21	40	21	41	20	22	22	0	19	44	17	23	0	30	0	0	0	0	164	1
Anno.....	32	30	90	12	157	42	228	50	243	18	249	1	250	33	250	25	258	16	254	34	238	22	185	38	118	14	56	47	2614	22

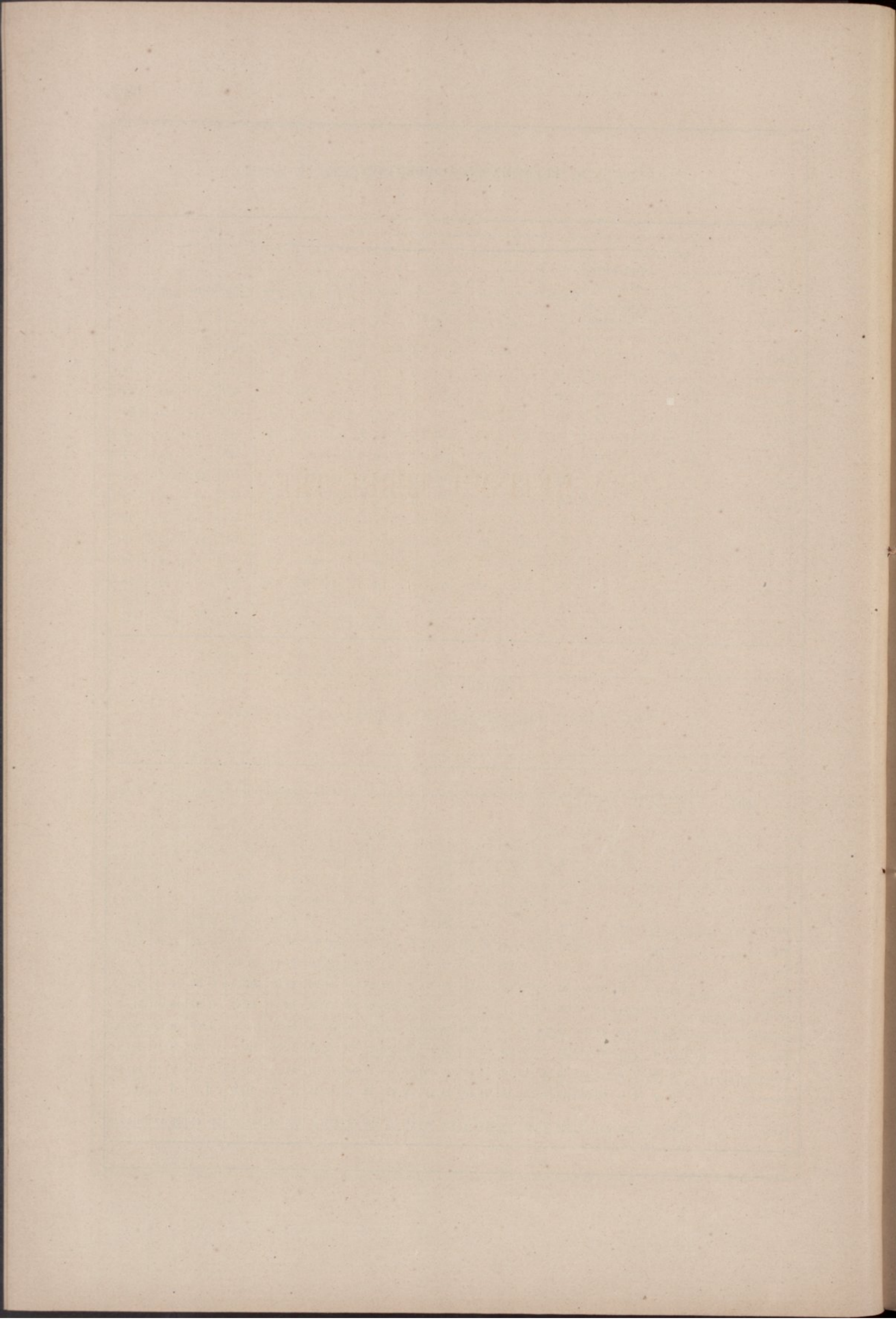

MAGNETISMO TERRESTRE

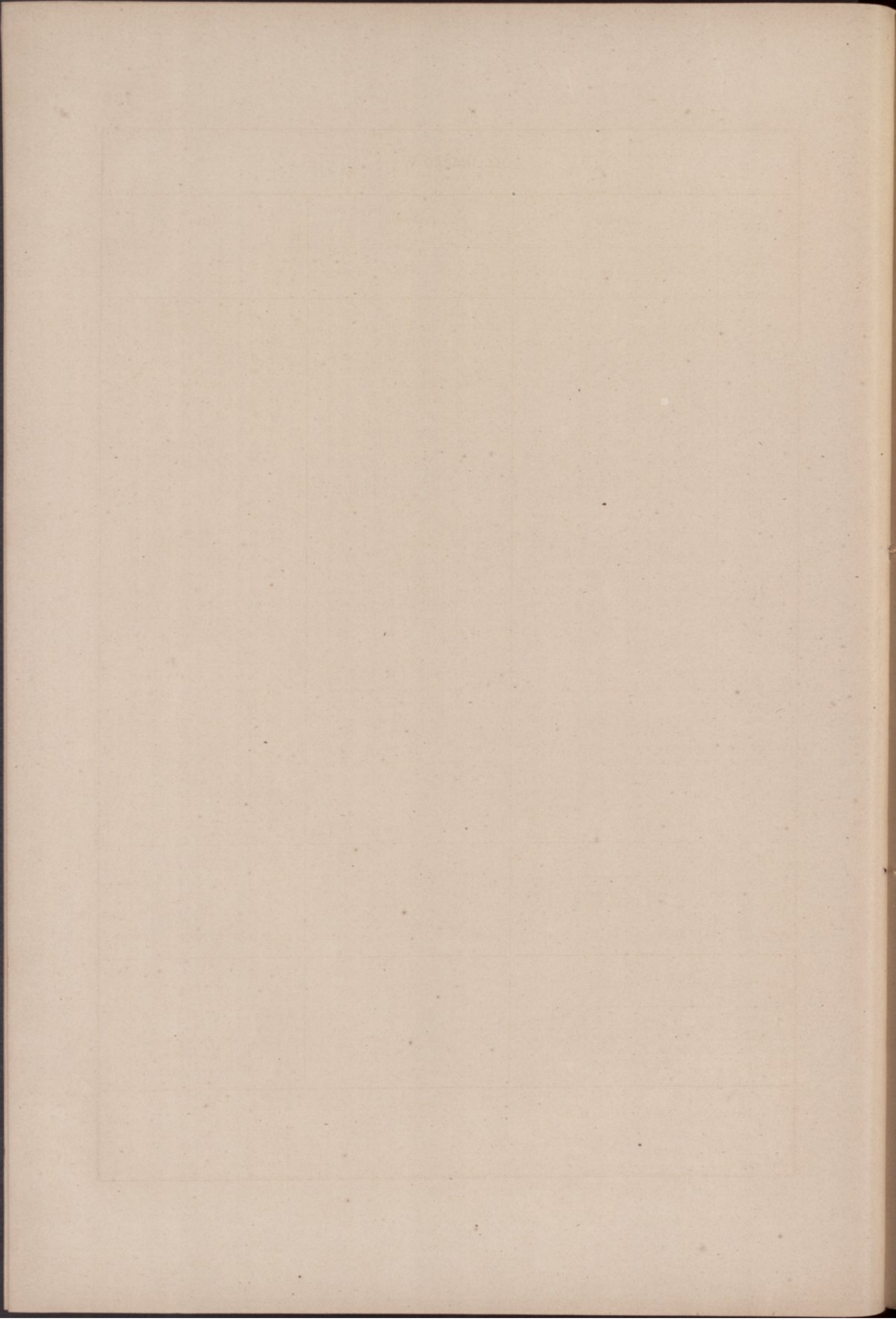

DECLINAÇÃO W.

1893 — Dia do mez	Janeiro			Fevereiro			Março		
	8 ^h a.	2 ^h p.	Variação	8 ^h a.	2 ^h p.	Variação	8 ^h a.	2 ^h p.	Variação
1	o / // 17 51 26	(*) o / // 17 56 36	(*) / // 5 10	o / // 17 51 56	o / // 17 53 21	/ // 3 25	o / // 17 50 6	o / // 17 59 6	/ // 9 0
2	51 31	17 53 56	2 25	52 46	17 57 16	4 30	50 39	17 58 54	8 15
3	51 6	17 56 16	5 10	52 11	17 56 31	4 20	50 31	18 1 26	11 25
4	54 6	17 54 21	0 15	52 31	(*)18 1 41	(*) 9 10	49 26	18 0 26	11 0
5	51 51	17 56 46	4 55	(*) 52 36	(*)17 58 41	(*) 6 5	50 51	17 59 36	8 45
6	51 36	17 56 56	5 20	53 46	17 58 16	4 30	(*) 50 6	17 56 26	(*) 6 20
7	52 46	17 53 11	0 25	51 56	(*)17 59 6	(*) 7 10	50 36	18 0 6	9 30
8	51 26	17 59 6	7 40	(*) 52 31	17 56 56	(*) 4 25	54 1	17 57 36	6 35
9	54 31	17 55 46	1 15	50 46	17 56 6	5 20	49 56	17 58 26	8 30
10	52 56	(*)17 59 26	(*) 6 30	49 46	17 57 16	7 30	52 26	17 58 11	5 45
11	51 56	17 56 36	4 40	50 1	17 56 51	6 50	51 6	18 0 16	9 10
12	53 26	17 58 11	4 45	50 36	17 56 16	5 40	50 56	17 58 36	7 40
13	51 36	17 56 26	4 50	50 21	17 56 16	5 55	49 26	17 58 26	9 0
14	50 41	17 56 6	5 25	50 36	17 59 11	8 35	49 31	17 58 16	8 45
15	52 21	17 56 21	4 0	51 6	17 58 6	7 0	(*) 48 16	18 0 46	(*) 12 30
16	52 31	17 57 6	4 35	48 6	17 58 51	10 45	49 51	17 59 36	9 45
17	51 36	17 57 16	5 40	(*) 51 41	(*)17 57 56	(*) 6 15	48 46	18 1 21	12 35
18	52 26	17 54 41	2 15	(*) 52 16	17 57 46	(*) 5 30	48 11	17 58 26	10 15
19	53 11	17 58 56	5 45	51 56	17 53 56	4 0	47 1	18 0 31	13 30
20	54 6	(*)17 57 46	(*) 3 40	49 51	17 57 46	7 55	48 11	17 59 16	11 5
21	52 26	18 1 41	9 15	49 31	18 0 16	10 45	47 26	18 1 6	13 40
22	(*) 54 6	17 56 11	(*) 2 5	49 26	17 59 56	10 30	46 26	18 2 16	15 50
23	51 56	17 57 16	5 20	49 46	17 57 36	7 50	48 16	18 1 6	12 50
24	51 58	17 58 36	6 38	48 21	17 58 29	10 8	48 11	17 59 36	11 25
25	52 26	17 57 56	5 30	51 16	17 57 56	6 40	(*) 51 6	18 0 26	(*) 9 20
26	52 56	17 59 36	6 40	50 6	17 57 6	7 0	(*) 49 31	17 56 26	(*) 6 55
27	51 56	17 57 51	5 55	51 51	17 57 31	5 40	(*) 48 56	18 0 46	(*) 11 50
28	52 56	17 53 56	1 0	51 26	18 0 1	8 35	47 21	(*)17 58 31	(*) 11 10
29	52 6	(*)17 56 21	(*) 4 15	—	—	—	48 16	18 0 31	12 15
30	52 21	17 53 56	1 35	—	—	—	46 26	17 58 11	11 45
31	52 56	17 55 1	2 5	—	—	—	45 46	17 58 46	13 0
Medias:	o / //	o / //	/ //	o / //	o / //	/ //	o / //	o / //	/ //
1. ^a decada...	17 52 20	17 55 47	3 26	17 51 57	17 56 49	4 56	17 53 7	17 59 4	8 45
2. ^a " ...	52 23	56 51	4 39	50 19	56 20	7 5	49 13	59 33	10 12
3. ^a " ...	52 24	57 12	4 53	50 13	58 36	8 24	47 16	59 53	12 58
Mez.....	17 52 22	17 56 40	4 21	17 50 50	17 57 39	6 58	17 49 6	17 59 31	10 27
Media mensal.....	o / // 17 54 31	o / // 17 54 14	o / // 17 54 18						
Maxima.....	o / // 18 1 41, em 21 ás 2 ^h p.	o / // 18 0 16, em 21 ás 2 ^h p.	o / // 18 2 16, em 22 ás 2 ^h p.						
Minima.....	o / // 17 50 41, em 14 ás 8 ^h a.	o / // 17 48 6, em 16 ás 8 ^h a.	o / // 17 45 46, em 31 ás 8 ^h a.						
Variação.....	11 0	12 10	16 30						

(*) Perturbações. — Não entraram na media.

DECLINAÇÃO W.

1893 — Dia do mez	Abril			Maio			Junho		
	8 ^h a.	2 ^h p.	Varição	8 ^h a.	2 ^h p.	Varição	8 ^h a.	2 ^h p.	Varição
1	o / // 17 44 41	o / // 17 59 56	/ // 15 15	o / // 17 43 56	o / // 17 57 11	/ // 13 15	o / // 17 44 36	o / // 17 59 16	/ // 14 40
2	47 11	17 58 51	11 40	46 36	17 57 36	11 0	43 16	57 1	13 45
3	48 41	17 58 24	9 43	46 21	17 58 21	12 0	43 51	56 51	13 0
4	46 51	17 58 1	11 10	47 26	17 56 21	8 53	(*) 46 16	59 1	(*) 12 45
5	46 16	18 1 16	15 0	44 41	17 55 56	11 15	45 16	57 59	12 43
6	46 21	17 58 46	12 25	45 31	17 55 6	9 35	45 51	57 1	11 10
7	45 51	17 58 21	12 30	(*) 48 6	17 57 6	(*) 9 0	45 11	55 49	10 38
8	(*) 47 56	17 57 26	(*) 9 30	46 56	(*) 17 55 36	(*) 8 40	45 1	55 21	10 20
9	48 21	17 58 26	10 5	(*) 45 46	17 56 11	(*) 10 25	44 56	55 46	10 50
10	45 46	17 58 31	12 45	45 56	17 55 29	9 33	43 26	56 21	12 55
11	44 21	17 57 26	13 5	46 16	17 55 31	9 15	47 1	59 26	12 25
12	43 36	18 0 11	16 35	46 16	17 53 26	7 10	45 36	55 51	10 15
13	(*) 44 51	18 0 6	(*) 15 15	45 36	17 57 41	12 5	43 41	56 31	12 50
14	45 26	18 0 11	14 45	45 56	17 58 36	12 40	44 41	56 51	12 10
15	44 31	17 58 54	14 23	46 51	(*) 18 0 56	(*) 14 5	47 21	56 41	9 20
16	43 34	18 0 41	17 7	46 11	17 57 36	11 25	44 11	55 51	11 40
17	44 41	17 59 56	15 15	45 14	18 0 6	14 52	44 31	55 41	11 10
18	46 21	17 58 1	11 40	43 46	(*) 18 0 16	(*) 16 30	43 51	(*) 56 11	(*) 12 20
19	44 16	17 59 46	15 30	44 26	17 56 51	12 25	(*) 44 16	55 11	(*) 10 55
20	45 11	17 59 46	14 35	(*) 45 31	17 57 1	(*) 11 30	44 11	56 6	11 55
21	45 41	17 58 26	12 45	45 46	17 55 11	9 25	(*) 47 6	55 41	(*) 8 35
22	47 41	17 57 51	10 10	45 46	17 56 26	10 40	44 36	55 1	10 25
23	45 16	17 57 6	11 50	44 31	(*) 17 59 51	(*) 15 20	44 21	54 21	10 0
24	45 11	17 57 51	12 40	43 46	17 55 11	11 25	46 31	52 16	5 45
25	45 56	17 56 46	10 50	46 1	17 57 1	11 0	44 46	56 31	11 45
26	44 6	(*) 18 0 21	(*) 16 15	(*) 46 46	17 56 6	(*) 9 20	45 16	57 1	11 45
27	(*) 45 21	17 55 21	(*) 10 0	44 31	17 58 21	13 50	44 21	54 51	10 30
28	46 56	17 56 11	9 15	43 36	17 55 1	11 25	44 6	55 46	11 40
29	45 16	17 55 36	10 20	44 6	17 55 21	11 15	(*) 44 36	58 56	(*) 14 20
30	47 21	17 57 46	10 25	43 36	(*) 17 58 51	(*) 15 15	44 31	57 36	13 5
31	—	—	—	43 26	17 55 36	12 10	—	—	—
Medias:	o / //	o / //	/ //	o / //	o / //	/ //	o / //	o / //	/ //
1. ^a decada...	17 46 40	17 58 48	12 17	17 45 55	17 56 24	10 48	17 44 36	17 57 3	12 13
2. ^a » ...	44 40	59 30	14 46	45 37	57 6	11 25	45 0	56 28	11 28
3. ^a » ...	45 56	56 59	11 2	44 31	56 2	11 24	44 49	55 48	10 37
Mez.....	17 45 45	17 58 29	12 46	17 45 18	17 56 33	11 13	17 44 48	17 56 26	11 28
Media mensal.....	o / // 17 52 7			o / // 17 50 55			o / // 17 50 37		
Maxima.....	o / // 18 1 16, em 5 ás 2 ^h p.			o / // 18 0 6, em 17 ás 2 ^h p.			o / // 17 59 26, em 11 ás 2 ^h p.		
Mínima.....	17 43 34, em 16 ás 8 ^h a.			17 43 26, em 31 ás 8 ^h a.			17 43 16, em 2 ás 8 ^h a.		
Varição.....	17 42			16 40			16 10		

(*) Perturbações.—Não entraram na media.

DECLINAÇÃO W.

1893 — Dia do mez	Julho			Agosto			Setembro		
	8 ^h a.	2 ^h p.	Variação	8 ^h a.	2 ^h p.	Variação	8 ^h a.	2 ^h p.	Variação
1	o / // 17 44 11	o / // 17 53 31	/ // 9 20	o / // 17 43 32	o / // 17 56 57	/ // 13 25	o / // 17 46 2	o / // 17 56 12	/ // 10 10
2	44 11	54 31	10 20	43 42	57 2	13 20	44 57	56 27	11 30
3	42 56	55 46	12 50	43 37	56 52	13 15	47 42	58 57	11 15
4	44 31	57 11	12 40	43 42	55 7	11 25	46 22	55 57	9 35
5	44 46	54 46	10 0	44 2	55 17	11 15	45 12	56 57	11 45
6	44 6	55 51	11 45	(*) 42 29	(*) 56 2	(*) 13 33	47 17	56 2	8 45
7	46 6	55 31	9 25	(*) 46 17	(*) 54 27	(*) 8 10	44 27	57 12	12 45
8	44 31	55 21	10 50	44 27	56 2	11 33	46 12	57 7	10 55
9	44 26	56 16	11 50	45 12	55 22	10 10	48 17	56 27	8 10
10	44 31	55 11	10 40	44 7	57 2	12 55	42 57	56 2	13 5
11	45 36	54 11	8 35	43 57	56 2	12 5	45 32	57 2	11 30
12	45 36	55 6	9 30	(*) 40 22	56 42	(*) 16 20	46 17	57 2	10 45
13	44 56	55 54	10 58	(*) 43 12	58 22	(*) 15 10	44 47	(*) 55 42	(*) 10 55
14	44 6	59 41	15 35	46 7	58 42	12 35	44 22	57 7	12 45
15	45 16	56 26	11 10	45 37	57 22	11 45	44 47	57 22	12 35
16	(*) 43 56	56 19	(*) 12 23	45 22	54 2	8 40	44 17	55 17	11 0
17	44 56	53 46	8 50	44 37	54 14	9 37	45 22	57 7	11 45
18	45 51	55 49	9 58	41 14	(*) 59 57	(*) 18 43	45 32	56 12	10 40
19	46 46	56 21	9 35	45 2	57 2	12 0	45 7	57 37	12 30
20	45 6	56 6	11 0	43 37	55 7	11 30	(*) 46 32	55 22	(*) 8 50
21	45 1	(*) 56 21	(*) 11 20	45 42	53 22	7 40	46 22	54 17	7 55
22	(*) 45 14	56 21	(*) 11 7	46 12	55 17	9 5	45 42	56 22	10 40
23	(*) 44 31	55 1	(*) 10 30	44 47	53 12	8 25	45 27	55 47	10 20
24	42 41	56 36	13 55	43 22	56 37	13 15	46 32	52 52	6 20
25	(*) 46 26	54 51	(*) 8 15	45 57	55 52	9 55	44 57	56 47	11 50
26	43 46	56 21	12 35	43 42	56 12	12 30	(*) 45 7	57 52	(*) 12 45
27	41 6	54 16	10 10	46 22	57 49	11 27	46 42	57 47	11 5
28	43 31	56 46	13 15	44 57	57 22	12 25	44 57	56 27	11 30
29	44 31	56 46	12 15	45 32	57 27	11 55	44 27	(*) 18 1 15	(*) 16 48
30	45 56	57 16	11 20	43 32	58 12	14 40	(*) 46 32	(*) 1 37	(*) 15 5
31	44 21	56 21	12 0	44 27	57 2	12 35	—	—	—
Medias:	o / //	o / //	/ //	o / //	o / //	/ //	o / //	o / //	/ //
1. ^a decada...	17 44 26	17 55 24	10 58	17 44 3	17 56 1	12 10	17 45 57	17 56 44	10 48
2. ^a " ...	45 21	55 58	10 35	44 27	56 24	11 10	45 7	56 41	11 41
3. ^a " ...	44 14	56 4	12 13	44 57	56 13	11 16	45 38	56 1	9 57
Mez.....	17 44 41	17 55 48	11 10	17 44 32	17 56 13	11 31	17 45 35	17 56 30	10 51
Media mensal.....	o / // 17 50 14			o / // 17 50 23			o / // 17 51 2		
Maxima.....	o / // 17 59 41, em 14 ás 2 ^h p.			o / // 17 58 42, em 14 ás 2 ^h p.			o / // 17 58 57, em 3 ás 2 ^h p.		
Mínima.....	17 42 41, em 24 ás 8 ^h a.			17 41 14, em 18 ás 8 ^h a.			17 42 57, em 10 ás 8 ^h a.		
Varição.....	17 0			17 28			16 0		

(*) Perturbações. — Não entraram na media.

DECLINAÇÃO W.

1893 — Dia do mez	Outubro			Novembro			Dezembro		
	8 ^h a.	2 ^h p.	Variação	8 ^h a.	2 ^h p.	Variação	8 ^h a.	2 ^h p.	Variação
1	17 46 17	17 56 27	10 10	17 45 57	17 56 29	10 32	(*)17 47 57	(*)17 54 7	(*) 6 10
2	48 2	56 12	8 10	(*) 55 52	52 42	(*)-3 10	49 22	51 27	2 5
3	(*) 45 52	58 27	(*) 12 35	50 52	(*) 55 24	(*)+4 32	49 27	53 7	3 40
4	46 42	55 42	9 0	48 2	51 52	3 50	48 7	52 12	4 5
5	46 22	56 7	9 45	48 17	53 17	5 0	48 57	54 7	5 10
6	49 27	55 42	6 15	47 42	53 17	5 35	48 17	52 17	4 0
7	46 47	56 7	9 20	47 37	52 52	5 15	(*) 48 7	51 47	(*) 3 40
8	44 37	54 7	9 30	45 37	55 2	9 25	(*) 48 2	51 32	(*) 3 30
9	46 2	54 47	8 45	45 32	54 27	8 55	47 57	52 57	5 0
10	48 37	(*) 59 7	(*) 10 30	46 22	55 37	9 15	48 57	53 47	4 50
11	(*) 45 17	53 12	(*) 9 55	46 7	53 52	7 45	47 7	53 2	5 55
12	46 57	56 2	9 5	48 27	55 37	7 10	47 47	51 52	4 5
13	45 37	18 0 47	15 10	46 22	54 12	7 50	47 47	51 7	3 20
14	46 12	17 56 37	10 25	47 12	54 47	7 35	51 17	51 12	-0 5
15	47 32	55 22	7 50	46 52	53 34	6 42	48 27	51 37	+3 10
16	47 37	55 57	8 20	47 2	53 47	6 45	(*) 47 57	54 7	(*) 6 10
17	45 37	57 17	11 40	47 52	53 27	5 35	(*) 49 47	52 27	(*) 2 40
18	46 7	56 17	10 10	47 7	54 17	7 10	(*) 48 32	52 2	(*) 3 30
19	46 52	55 17	8 25	46 22	52 7	5 45	48 12	51 52	3 40
20	44 52	55 22	10 30	(*) 46 22	52 22	(*) 6 0	47 52	52 17	4 25
21	45 2	57 12	12 10	45 17	53 59	8 42	48 17	52 27	4 10
22	47 17	54 7	6 50	(*) 46 37	51 57	(*) 5 20	48 2	52 27	4 25
23	46 17	55 12	8 55	48 17	53 2	4 45	48 17	52 47	4 30
24	44 17	56 22	12 5	47 52	52 47	4 55	47 47	(*) 55 22	(*) 7 35
25	46 9	59 42	13 33	48 17	51 42	3 25	(*) 53 42	55 37	(*) 1 55
26	(*) 47 17	54 12	(*) 6 55	(*) 47 57	54 57	(*) 7 0	(*) 48 47	53 32	(*) 4 45
27	(*) 44 37	53 22	(*) 8 45	(*) 49 57	(*) 55 2	(*) 5 5	(*) 50 27	53 12	(*) 2 45
28	45 7	54 57	9 50	(*) 48 27	(*) 53 57	(*) 5 30	50 52	53 27	2 35
29	48 17	56 37	8 20	(*) 47 32	55 2	(*) 7 30	50 7	53 42	3 35
30	(*) 46 7	54 12	(*) 8 5	(*) 49 57	52 12	(*) 2 15	(*) 48 37	54 17	(*) 5 40
31	45 17	55 12	9 55	—	—	—	49 47	55 32	5 45
Medias:	o / //	o / //	/ //	o / //	o / //	/ //	o / //	o / //	/ //
1. ^a década...	17 46 59	17 55 58	8 52	17 47 20	17 53 57	7 13	17 48 43	17 52 35	4 7
2. ^a " ...	46 23	56 25	10 11	47 3	53 48	6 55	48 21	52 10	3 30
3. ^a " ...	45 58	55 33	10 12	—	53 12	—	49 1	53 42	4 10
Mez.....	17 46 28	17 55 58	9 46	17 47 14	17 53 41	6 45	17 48 42	17 52 49	3 55
Media mensal.....	o / // 17 51 13			o / // 17 50 27			o / // 17 50 46		
Maxima.....	18 0 47, em 13 ás 2 ^h p.			17 56 29, em 1 ás 2 ^h p.			17 55 37, em 25 ás 2 ^h p.		
Minima.....	17 44 17, em 24 ás 8 ^h a.			17 45 17, em 21 ás 8 ^h a.			17 47 7, em 11 ás 8 ^h a.		
Variação.....	16 30			11 12			8 30		
Media do anno.....	o / // 17 51 44								

(*) Perturbações. — Não entraram na media.

INCLINAÇÃO N.

1893					1893				
	Hora media local	Agulha n.º	Inclinação	Media		Hora media local	Agulha n.º	Inclinação	Media
	h m		o / //	o / //		h m		o / //	o / //
Janeiro, 4	10 34 a.	1	59 53 8	59 52 0	Julho, 5	10 6 a.	1	59 49 30	59 48 10
"		2	50 53		"		2	46 51	
"	16	1	55 6	54 17	"	15	1	49 58	50 26
"		2	53 28		"		2	50 54	
"	25	1	52 24	51 15	"	26	1	47 13	47 23
"		2	50 6		"		2	47 34	
Media do mez.....				59 52 31	Media do mez.....				59 48 40
Fevereiro, 6	10 45	1	59 53 43	59 55 3	Agosto, 5	10 2	1	59 49 24	59 48 14
"		2	56 22		"		2	47 4	
"	15	1	51 53	51 46	"	15	1	51 47	51 3
"		2	51 39		"		2	50 19	
"	24	1	54 47	54 17	"	25	1	49 56	49 0
"		2	53 47		"		2	48 4	
Media do mez.....				59 53 42	Media do mez.....				59 49 26
Março, 5	9 30	1	59 51 7	59 51 22	Setembro, 5	10 21	1	59 48 34	59 48 0
"		2	51 37		"		2	47 26	
"	15	1	53 0	53 23	"	15	1	50 2	49 34
"		2	53 47		"		2	49 6	
"	25	1	50 34	51 21	"	25	1	49 56	49 28
"		2	52 8		"		2	49 0	
Media do mez.....				59 52 2	Media do mez.....				59 49 1
Abril, 5	10 8	1	59 51 32	59 51 22	Outubro, 5	10 52	1	59 53 34	59 52 28
"		2	51 11		"		2	51 22	
"	15	1	51 34	50 54	"	15	1	49 38	49 52
"		2	50 15		"		2	50 6	
"	25	1	50 56	50 40	"	25	1	51 4	51 36
"		2	50 24		"		2	52 8	
Media do mez.....				59 50 59	Media do mez.....				59 51 19
Maió, 5	10 8	1	59 50 47	59 50 6	Novembro, 6	10 3	1	59 50 21	59 49 58
"		2	49 26		"		2	49 36	
"	15	1	48 19	47 56	"	15	1	51 34	52 6
"		2	47 34		"		2	52 38	
"	25	1	49 54	49 20	"	24	1	48 24	49 10
"		2	48 45		"		2	49 56	
Media do mez.....				59 49 7	Media do mez.....				59 50 25
Junho, 5	10 25	1	59 50 15	59 50 27	Dezembro, 5	10 15	1	59 49 38	59 49 35
"		2	50 39		"		2	49 32	
"	15	1	47 51	47 3	"	15	1	50 11	50 3
"		2	46 15		"		2	49 54	
"	26	1	49 41	48 54	"	26	1	51 26	50 11
"		2	48 7		"		2	48 56	
Media do mez.....				59 48 48	Media do mez.....				59 49 56

Media do anno..... 59 50 30

1893		Determinação da Força Horizontal em unidades C. G. S.							Momento magnetico do iman oscillante	Intensidade Magnetica								
		Deflexões				Oscillações				Horizontal X		Vertical Y		Total F				
Mez e dia	Hora media local	Temperatura centigr.	Distancias	Angulo de deflexão		Log. $\frac{m}{X}$	Temperatura centigr.	Tempo de uma oscillação	Log. $m \times X$	m	Unidades		Unidades		Unidades			
											C. G. S.	Inglezas	C. G. S.	Inglezas	C. G. S.	Inglezas		
		o	cm.	o	'	"	o	s										
Janeiro, 5	10 a.	9,3	30	13	19	59	3,49470	9,1	4,1814	2,19964	703,3	0,22516	4,8833	0,38790	8,4128	0,44851	9,7272	
"	17	11	30	13	18	55	3,49426	9,7	4,1791	2,20014	703,5	0,22536	4,8875	0,38883	8,4330	0,44942	9,7170	
"	26	10	30	13	19	44	3,49439	7,9	4,1813	2,19964	703,2	0,22520	4,8812	0,38778	8,4101	0,44843	9,7255	
Medias do mez.....											0,22524	4,8850	0,38817	8,4186	0,44879	9,7332		
Fevereiro, 7	10	13,5	30	13	18	43	3,49468	13,1	4,1858	2,19878	702,7	0,22491	4,8779	0,38827	8,4207	0,44870	9,7315	
"	16	10	30	13	19	33	3,49495	12,2	4,1872	2,19847	702,6	0,22478	4,8749	0,38718	8,3971	0,44769	9,7096	
"	25	11	30	13	16	28	3,49350	13,0	4,1807	2,19983	702,5	0,22553	4,8914	0,38913	8,4396	0,44977	9,7546	
Medias do mez.....											0,22507	4,8814	0,38819	8,4191	0,44872	9,7319		
Março, 6	10	14,9	30	13	17	36	3,49430	14,9	4,1840	2,19916	702,7	0,22510	4,8820	0,38764	8,4072	0,44826	9,7219	
"	16	10	30	13	17	5	3,49445	17,1	4,1836	2,19929	703,0	0,22509	4,8818	0,38814	8,4180	0,44869	9,7313	
"	26	11	30	13	15	24	3,49390	18,9	4,1830	2,19943	702,5	0,22530	4,8863	0,38797	8,4143	0,44864	9,7302	
Medias do mez.....											0,22516	4,8834	0,38792	8,4132	0,44853	9,7278		
Abril, 6	10	16,9	30	13	16	46	3,49421	16,3	4,1835	2,19929	702,7	0,22519	4,8839	0,38690	8,3911	0,44844	9,7257	
"	16	11	30	13	15	59	3,49450	20,7	4,1880	2,19841	702,1	0,22491	4,8779	0,38719	8,3973	0,44776	9,7111	
"	26	10	30	13	15	51	3,49383	16,9	4,1829	2,19941	702,4	0,22532	4,8867	0,38783	8,4112	0,44853	9,7277	
Medias do mez.....											0,22514	4,8828	0,38731	8,3999	0,44824	9,7215		
Maio, 6	10	24,7	30	13	13	34	3,49374	24,0	4,1831	2,19945	702,4	0,22535	4,8873	0,38773	8,4091	0,44846	9,7261	
"	16	10	30	13	15	49	3,49404	18,4	4,1842	2,19917	702,4	0,22520	4,8840	0,38691	8,3913	0,44767	9,7091	
"	26	10	30	13	13	43	3,49389	24,4	4,1847	2,19913	702,2	0,22525	4,8852	0,38736	8,4010	0,44808	9,7181	
Medias do mez.....											0,22527	4,8855	0,38733	8,4005	0,44807	9,7178		
Junho, 6	10	25,6	30	13	13	45	3,49398	24,6	4,1861	2,19885	702,1	0,22514	4,8828	0,38746	8,4033	0,44813	9,7190	
"	16	10	30	13	13	30	3,49362	23,4	4,1838	2,19929	702,1	0,22536	4,8876	0,38696	8,3925	0,44781	9,7120	
"	27	11	30	13	12	56	3,49312	22,6	4,1824	2,19958	702,0	0,22535	4,8917	0,38777	8,4099	0,44859	9,7290	
Medias do mez.....											0,22535	4,8874	0,38740	8,4019	0,44818	9,7200		

O tempo de uma oscillação é correcto do andamento do chronometro, da amplitude, torsão, temperatura e indução. — As observações foram reduzidas á temperatura de 0° C. — Multiplicando por 10 os valores da intensidade magnetica, X, Y, F, em unidades C. G. S., obtém-se os correspondentes nas unidades de Gauss (Millimetro — Milligramma — Segundo).

1893		Determinação da Força Horizontal em unidades C. G. S.								Momento magnetico do iman oscillante	Intensidade Magnetica																																																																																																																																																																																																																																																																																																																																																																																																																																																																																																																							
		Deflexões				Oscillações					Horizontal X		Vertical Y		Total F																																																																																																																																																																																																																																																																																																																																																																																																																																																																																																																			
Mez e dia	Hora media local	Temperatura centigr.	Distancias	Angulo de Deflexão		Log. $\frac{m}{X}$	Temperatura centigr.	Tempo de uma oscillação	Log. m X	m	Unidades		Unidades		Unidades																																																																																																																																																																																																																																																																																																																																																																																																																																																																																																																			
				o	' "						C. G. S.	Inglezas	C. G. S.	Inglezas	C. G. S.	Inglezas																																																																																																																																																																																																																																																																																																																																																																																																																																																																																																																		
Julho, 6	10 a.	25,5	30	13	13	24	3,49378	25,0	4,1858	2,19891	702,0	0,22520	4,8842	0,38698	8,3929	0,44773	9,7105																																																																																																																																																																																																																																																																																																																																																																																																																																																																																																																	
			40	5	32	30												3,49378	" 16	10	24,4	30	13	16	58	3,49352	23,8	4,1954	2,19690	701,8	0,22422	4,8630	0,38588	8,3689	0,44629	9,6792	40	5	34	0	3,49356	" 27	10	27,0	30	13	12	8	3,49335	26,7	4,1861	2,19887	701,6	0,22531	4,8866	0,38697	8,3927	0,44779	9,7116	40	5	31	54	3,49323	Medias do mez.....											0,22491	4,8779	0,38661	8,3848	0,44727	9,7004	Agosto, 6	11	25,2	30	13	12	59	3,49352	24,4	4,1853	2,19893	701,8	0,22528	4,8858	0,38712	8,3960	0,44791	9,7143	40	5	32	20	3,49351	" 16	10	24,8	30	13	13	15	3,49361	24,3	4,1884	2,19833	701,4	0,22511	4,8821	0,38756	8,4054	0,44820	9,7205	40	5	32	24	3,49355	" 26	10	25,1	30	13	12	45	3,49338	24,7	4,1878	2,19848	701,3	0,22521	4,8843	0,38720	8,3977	0,44793	9,7147	40	5	32	9	3,49326	Medias do mez.....											0,22520	4,8841	0,38729	8,3997	0,44801	9,7165	Setembro, 6	10	25,7	30	13	13	13	3,49371	25,0	4,1901	2,19802	701,2	0,22499	4,8797	0,38658	8,3842	0,44728	9,7006	40	5	32	24	3,49367	" 16	10	22,5	30	13	12	53	3,49301	21,6	4,1876	2,19850	701,1	0,22529	4,8861	0,38749	8,4039	0,44823	9,7212	40	5	32	18	3,49302	" 27	10	18,9	30	13	14	36	3,49336	18,0	4,1905	2,19786	700,8	0,22503	4,8805	0,38702	8,3936	0,44768	9,7093	40	5	33	1	3,49339	Medias do mez.....											0,22510	4,8821	0,38703	8,3939	0,44773	9,7104	Outubro, 7	10	18,5	30	13	15	10	3,49359	18,0	4,1918	2,19759	700,8	0,22490	4,8775	0,38757	8,4056	0,44809	9,7183	40	5	33	18	3,49367	" 16	10	22,2	30	13	12	59	3,49302	21,8	4,1910	2,19779	700,5	0,22510	4,8819	0,38724	8,3985	0,44791	9,7143	40	5	32	23	3,49308	" 26	10	19,0	30	13	14	15	3,49319	18,7	4,1902	2,19793	700,7	0,22510	4,8820	0,38769	8,4083	0,44831	9,7230	40	5	32	50	3,49316	Medias do mez.....											0,22503	4,8805	0,38750	8,4041	0,44810	9,7185	Novembro, 7	10	17,0	30	13	13	30	3,49247	16,4	4,1884	2,19828	700,4	0,22538	4,8880	0,38775	8,4095	0,44849	9,7268	40	5	32	33	3,49246	" 16	11	18,3	30	13	13	11	3,49251	17,5	4,1907	2,19781	700,1	0,22525	4,8852	0,38808	8,4167	0,44871	9,7317	40	5	32	24	3,49249	" 25	10	9,3	30	13	14	54	3,49200	8,9	4,1884	2,19819	699,9	0,22549	4,8905	0,38774	8,4093	0,44854	9,7279	40	5	33	0	3,49184	Medias do mez.....											0,22537	4,8879	0,38786	8,4118	0,44858	9,7288	Dezembro, 6	10	11,2	30	13	15	1	3,49237	10,8	4,1911	2,19765	699,8	0,22525	4,8852	0,38743	8,4025	0,44815	9,7194	40	5	33	8	3,49230	" 16	10	11,7	30	13	14	15	3,49203	11,4	4,1895	2,19799	699,8	0,22542	4,8889	0,38784	8,4114	0,44859	9,7290	40	5	32	50	3,49200	" 27	10	11,0	30	13	14	48	3,49221	10,7	4,1898	2,19792	699,9	0,22535	4,8873	0,38775	8,4095	0,44848	9,7266	40	5	33	5	3,49222	Medias do mez.....											0,22534	4,8871	0,38767	8,4078	0,44841	9,7250	Medias do anno.....		
" 16	10	24,4	30	13	16	58	3,49352	23,8	4,1954	2,19690	701,8	0,22422	4,8630	0,38588	8,3689	0,44629	9,6792																																																																																																																																																																																																																																																																																																																																																																																																																																																																																																																	
			40	5	34	0												3,49356	" 27	10	27,0	30	13	12	8	3,49335	26,7	4,1861	2,19887	701,6	0,22531	4,8866	0,38697	8,3927	0,44779	9,7116	40	5	31	54	3,49323	Medias do mez.....											0,22491	4,8779	0,38661	8,3848	0,44727	9,7004	Agosto, 6	11	25,2	30	13	12	59	3,49352	24,4	4,1853	2,19893	701,8	0,22528	4,8858	0,38712	8,3960	0,44791	9,7143	40	5	32	20	3,49351	" 16	10	24,8	30	13	13	15	3,49361	24,3	4,1884	2,19833	701,4	0,22511	4,8821	0,38756	8,4054	0,44820	9,7205	40	5	32	24	3,49355	" 26	10	25,1	30	13	12	45	3,49338	24,7	4,1878	2,19848	701,3	0,22521	4,8843	0,38720	8,3977	0,44793	9,7147	40	5	32	9	3,49326	Medias do mez.....											0,22520	4,8841	0,38729	8,3997	0,44801	9,7165	Setembro, 6	10	25,7	30	13	13	13	3,49371	25,0	4,1901	2,19802	701,2	0,22499	4,8797	0,38658	8,3842	0,44728	9,7006	40	5	32	24	3,49367	" 16	10	22,5	30	13	12	53	3,49301	21,6	4,1876	2,19850	701,1	0,22529	4,8861	0,38749	8,4039	0,44823	9,7212	40	5	32	18	3,49302	" 27	10	18,9	30	13	14	36	3,49336	18,0	4,1905	2,19786	700,8	0,22503	4,8805	0,38702	8,3936	0,44768	9,7093	40	5	33	1	3,49339	Medias do mez.....											0,22510	4,8821	0,38703	8,3939	0,44773	9,7104	Outubro, 7	10	18,5	30	13	15	10	3,49359	18,0	4,1918	2,19759	700,8	0,22490	4,8775	0,38757	8,4056	0,44809	9,7183	40	5	33	18	3,49367	" 16	10	22,2	30	13	12	59	3,49302	21,8	4,1910	2,19779	700,5	0,22510	4,8819	0,38724	8,3985	0,44791	9,7143	40	5	32	23	3,49308	" 26	10	19,0	30	13	14	15	3,49319	18,7	4,1902	2,19793	700,7	0,22510	4,8820	0,38769	8,4083	0,44831	9,7230	40	5	32	50	3,49316	Medias do mez.....											0,22503	4,8805	0,38750	8,4041	0,44810	9,7185	Novembro, 7	10	17,0	30	13	13	30	3,49247	16,4	4,1884	2,19828	700,4	0,22538	4,8880	0,38775	8,4095	0,44849	9,7268	40	5	32	33	3,49246	" 16	11	18,3	30	13	13	11	3,49251	17,5	4,1907	2,19781	700,1	0,22525	4,8852	0,38808	8,4167	0,44871	9,7317	40	5	32	24	3,49249	" 25	10	9,3	30	13	14	54	3,49200	8,9	4,1884	2,19819	699,9	0,22549	4,8905	0,38774	8,4093	0,44854	9,7279	40	5	33	0	3,49184	Medias do mez.....											0,22537	4,8879	0,38786	8,4118	0,44858	9,7288	Dezembro, 6	10	11,2	30	13	15	1	3,49237	10,8	4,1911	2,19765	699,8	0,22525	4,8852	0,38743	8,4025	0,44815	9,7194	40	5	33	8	3,49230	" 16	10	11,7	30	13	14	15	3,49203	11,4	4,1895	2,19799	699,8	0,22542	4,8889	0,38784	8,4114	0,44859	9,7290	40	5	32	50	3,49200	" 27	10	11,0	30	13	14	48	3,49221	10,7	4,1898	2,19792	699,9	0,22535	4,8873	0,38775	8,4095	0,44848	9,7266	40	5	33	5	3,49222	Medias do mez.....											0,22534	4,8871	0,38767	8,4078	0,44841	9,7250	Medias do anno.....											0,22518	4,8838	0,38752	8,4046	0,44822	9,7210									
" 27	10	27,0	30	13	12	8	3,49335	26,7	4,1861	2,19887	701,6	0,22531	4,8866	0,38697	8,3927	0,44779	9,7116																																																																																																																																																																																																																																																																																																																																																																																																																																																																																																																	
			40	5	31	54												3,49323	Medias do mez.....											0,22491	4,8779	0,38661	8,3848	0,44727	9,7004	Agosto, 6	11	25,2	30	13	12	59	3,49352	24,4	4,1853	2,19893	701,8	0,22528	4,8858	0,38712	8,3960	0,44791	9,7143	40	5	32	20	3,49351	" 16	10	24,8	30	13	13	15	3,49361	24,3	4,1884	2,19833	701,4	0,22511	4,8821	0,38756	8,4054	0,44820	9,7205	40	5	32	24	3,49355	" 26	10	25,1	30	13	12	45	3,49338	24,7	4,1878	2,19848	701,3	0,22521	4,8843	0,38720	8,3977	0,44793	9,7147	40	5	32	9	3,49326	Medias do mez.....											0,22520	4,8841	0,38729	8,3997	0,44801	9,7165	Setembro, 6	10	25,7	30	13	13	13	3,49371	25,0	4,1901	2,19802	701,2	0,22499	4,8797	0,38658	8,3842	0,44728	9,7006	40	5	32	24	3,49367	" 16	10	22,5	30	13	12	53	3,49301	21,6	4,1876	2,19850	701,1	0,22529	4,8861	0,38749	8,4039	0,44823	9,7212	40	5	32	18	3,49302	" 27	10	18,9	30	13	14	36	3,49336	18,0	4,1905	2,19786	700,8	0,22503	4,8805	0,38702	8,3936	0,44768	9,7093	40	5	33	1	3,49339	Medias do mez.....											0,22510	4,8821	0,38703	8,3939	0,44773	9,7104	Outubro, 7	10	18,5	30	13	15	10	3,49359	18,0	4,1918	2,19759	700,8	0,22490	4,8775	0,38757	8,4056	0,44809	9,7183	40	5	33	18	3,49367	" 16	10	22,2	30	13	12	59	3,49302	21,8	4,1910	2,19779	700,5	0,22510	4,8819	0,38724	8,3985	0,44791	9,7143	40	5	32	23	3,49308	" 26	10	19,0	30	13	14	15	3,49319	18,7	4,1902	2,19793	700,7	0,22510	4,8820	0,38769	8,4083	0,44831	9,7230	40	5	32	50	3,49316	Medias do mez.....											0,22503	4,8805	0,38750	8,4041	0,44810	9,7185	Novembro, 7	10	17,0	30	13	13	30	3,49247	16,4	4,1884	2,19828	700,4	0,22538	4,8880	0,38775	8,4095	0,44849	9,7268	40	5	32	33	3,49246	" 16	11	18,3	30	13	13	11	3,49251	17,5	4,1907	2,19781	700,1	0,22525	4,8852	0,38808	8,4167	0,44871	9,7317	40	5	32	24	3,49249	" 25	10	9,3	30	13	14	54	3,49200	8,9	4,1884	2,19819	699,9	0,22549	4,8905	0,38774	8,4093	0,44854	9,7279	40	5	33	0	3,49184	Medias do mez.....											0,22537	4,8879	0,38786	8,4118	0,44858	9,7288	Dezembro, 6	10	11,2	30	13	15	1	3,49237	10,8	4,1911	2,19765	699,8	0,22525	4,8852	0,38743	8,4025	0,44815	9,7194	40	5	33	8	3,49230	" 16	10	11,7	30	13	14	15	3,49203	11,4	4,1895	2,19799	699,8	0,22542	4,8889	0,38784	8,4114	0,44859	9,7290	40	5	32	50	3,49200	" 27	10	11,0	30	13	14	48	3,49221	10,7	4,1898	2,19792	699,9	0,22535	4,8873	0,38775	8,4095	0,44848	9,7266	40	5	33	5	3,49222	Medias do mez.....											0,22534	4,8871	0,38767	8,4078	0,44841	9,7250	Medias do anno.....											0,22518	4,8838	0,38752	8,4046	0,44822	9,7210																																
Medias do mez.....											0,22491	4,8779	0,38661	8,3848	0,44727	9,7004																																																																																																																																																																																																																																																																																																																																																																																																																																																																																																																		
Agosto, 6	11	25,2	30	13	12	59	3,49352	24,4	4,1853	2,19893	701,8	0,22528	4,8858	0,38712	8,3960	0,44791	9,7143																																																																																																																																																																																																																																																																																																																																																																																																																																																																																																																	
			40	5	32	20												3,49351	" 16	10	24,8	30	13	13	15	3,49361	24,3	4,1884	2,19833	701,4	0,22511	4,8821	0,38756	8,4054	0,44820	9,7205	40	5	32	24	3,49355	" 26	10	25,1	30	13	12	45	3,49338	24,7	4,1878	2,19848	701,3	0,22521	4,8843	0,38720	8,3977	0,44793	9,7147	40	5	32	9	3,49326	Medias do mez.....											0,22520	4,8841	0,38729	8,3997	0,44801	9,7165	Setembro, 6	10	25,7	30	13	13	13	3,49371	25,0	4,1901	2,19802	701,2	0,22499	4,8797	0,38658	8,3842	0,44728	9,7006	40	5	32	24	3,49367	" 16	10	22,5	30	13	12	53	3,49301	21,6	4,1876	2,19850	701,1	0,22529	4,8861	0,38749	8,4039	0,44823	9,7212	40	5	32	18	3,49302	" 27	10	18,9	30	13	14	36	3,49336	18,0	4,1905	2,19786	700,8	0,22503	4,8805	0,38702	8,3936	0,44768	9,7093	40	5	33	1	3,49339	Medias do mez.....											0,22510	4,8821	0,38703	8,3939	0,44773	9,7104	Outubro, 7	10	18,5	30	13	15	10	3,49359	18,0	4,1918	2,19759	700,8	0,22490	4,8775	0,38757	8,4056	0,44809	9,7183	40	5	33	18	3,49367	" 16	10	22,2	30	13	12	59	3,49302	21,8	4,1910	2,19779	700,5	0,22510	4,8819	0,38724	8,3985	0,44791	9,7143	40	5	32	23	3,49308	" 26	10	19,0	30	13	14	15	3,49319	18,7	4,1902	2,19793	700,7	0,22510	4,8820	0,38769	8,4083	0,44831	9,7230	40	5	32	50	3,49316	Medias do mez.....											0,22503	4,8805	0,38750	8,4041	0,44810	9,7185	Novembro, 7	10	17,0	30	13	13	30	3,49247	16,4	4,1884	2,19828	700,4	0,22538	4,8880	0,38775	8,4095	0,44849	9,7268	40	5	32	33	3,49246	" 16	11	18,3	30	13	13	11	3,49251	17,5	4,1907	2,19781	700,1	0,22525	4,8852	0,38808	8,4167	0,44871	9,7317	40	5	32	24	3,49249	" 25	10	9,3	30	13	14	54	3,49200	8,9	4,1884	2,19819	699,9	0,22549	4,8905	0,38774	8,4093	0,44854	9,7279	40	5	33	0	3,49184	Medias do mez.....											0,22537	4,8879	0,38786	8,4118	0,44858	9,7288	Dezembro, 6	10	11,2	30	13	15	1	3,49237	10,8	4,1911	2,19765	699,8	0,22525	4,8852	0,38743	8,4025	0,44815	9,7194	40	5	33	8	3,49230	" 16	10	11,7	30	13	14	15	3,49203	11,4	4,1895	2,19799	699,8	0,22542	4,8889	0,38784	8,4114	0,44859	9,7290	40	5	32	50	3,49200	" 27	10	11,0	30	13	14	48	3,49221	10,7	4,1898	2,19792	699,9	0,22535	4,8873	0,38775	8,4095	0,44848	9,7266	40	5	33	5	3,49222	Medias do mez.....											0,22534	4,8871	0,38767	8,4078	0,44841	9,7250	Medias do anno.....											0,22518	4,8838	0,38752	8,4046	0,44822	9,7210																																																																								
" 16	10	24,8	30	13	13	15	3,49361	24,3	4,1884	2,19833	701,4	0,22511	4,8821	0,38756	8,4054	0,44820	9,7205																																																																																																																																																																																																																																																																																																																																																																																																																																																																																																																	
			40	5	32	24												3,49355	" 26	10	25,1	30	13	12	45	3,49338	24,7	4,1878	2,19848	701,3	0,22521	4,8843	0,38720	8,3977	0,44793	9,7147	40	5	32	9	3,49326	Medias do mez.....											0,22520	4,8841	0,38729	8,3997	0,44801	9,7165	Setembro, 6	10	25,7	30	13	13	13	3,49371	25,0	4,1901	2,19802	701,2	0,22499	4,8797	0,38658	8,3842	0,44728	9,7006	40	5	32	24	3,49367	" 16	10	22,5	30	13	12	53	3,49301	21,6	4,1876	2,19850	701,1	0,22529	4,8861	0,38749	8,4039	0,44823	9,7212	40	5	32	18	3,49302	" 27	10	18,9	30	13	14	36	3,49336	18,0	4,1905	2,19786	700,8	0,22503	4,8805	0,38702	8,3936	0,44768	9,7093	40	5	33	1	3,49339	Medias do mez.....											0,22510	4,8821	0,38703	8,3939	0,44773	9,7104	Outubro, 7	10	18,5	30	13	15	10	3,49359	18,0	4,1918	2,19759	700,8	0,22490	4,8775	0,38757	8,4056	0,44809	9,7183	40	5	33	18	3,49367	" 16	10	22,2	30	13	12	59	3,49302	21,8	4,1910	2,19779	700,5	0,22510	4,8819	0,38724	8,3985	0,44791	9,7143	40	5	32	23	3,49308	" 26	10	19,0	30	13	14	15	3,49319	18,7	4,1902	2,19793	700,7	0,22510	4,8820	0,38769	8,4083	0,44831	9,7230	40	5	32	50	3,49316	Medias do mez.....											0,22503	4,8805	0,38750	8,4041	0,44810	9,7185	Novembro, 7	10	17,0	30	13	13	30	3,49247	16,4	4,1884	2,19828	700,4	0,22538	4,8880	0,38775	8,4095	0,44849	9,7268	40	5	32	33	3,49246	" 16	11	18,3	30	13	13	11	3,49251	17,5	4,1907	2,19781	700,1	0,22525	4,8852	0,38808	8,4167	0,44871	9,7317	40	5	32	24	3,49249	" 25	10	9,3	30	13	14	54	3,49200	8,9	4,1884	2,19819	699,9	0,22549	4,8905	0,38774	8,4093	0,44854	9,7279	40	5	33	0	3,49184	Medias do mez.....											0,22537	4,8879	0,38786	8,4118	0,44858	9,7288	Dezembro, 6	10	11,2	30	13	15	1	3,49237	10,8	4,1911	2,19765	699,8	0,22525	4,8852	0,38743	8,4025	0,44815	9,7194	40	5	33	8	3,49230	" 16	10	11,7	30	13	14	15	3,49203	11,4	4,1895	2,19799	699,8	0,22542	4,8889	0,38784	8,4114	0,44859	9,7290	40	5	32	50	3,49200	" 27	10	11,0	30	13	14	48	3,49221	10,7	4,1898	2,19792	699,9	0,22535	4,8873	0,38775	8,4095	0,44848	9,7266	40	5	33	5	3,49222	Medias do mez.....											0,22534	4,8871	0,38767	8,4078	0,44841	9,7250	Medias do anno.....											0,22518	4,8838	0,38752	8,4046	0,44822	9,7210																																																																																															
" 26	10	25,1	30	13	12	45	3,49338	24,7	4,1878	2,19848	701,3	0,22521	4,8843	0,38720	8,3977	0,44793	9,7147																																																																																																																																																																																																																																																																																																																																																																																																																																																																																																																	
			40	5	32	9												3,49326	Medias do mez.....											0,22520	4,8841	0,38729	8,3997	0,44801	9,7165	Setembro, 6	10	25,7	30	13	13	13	3,49371	25,0	4,1901	2,19802	701,2	0,22499	4,8797	0,38658	8,3842	0,44728	9,7006	40	5	32	24	3,49367	" 16	10	22,5	30	13	12	53	3,49301	21,6	4,1876	2,19850	701,1	0,22529	4,8861	0,38749	8,4039	0,44823	9,7212	40	5	32	18	3,49302	" 27	10	18,9	30	13	14	36	3,49336	18,0	4,1905	2,19786	700,8	0,22503	4,8805	0,38702	8,3936	0,44768	9,7093	40	5	33	1	3,49339	Medias do mez.....											0,22510	4,8821	0,38703	8,3939	0,44773	9,7104	Outubro, 7	10	18,5	30	13	15	10	3,49359	18,0	4,1918	2,19759	700,8	0,22490	4,8775	0,38757	8,4056	0,44809	9,7183	40	5	33	18	3,49367	" 16	10	22,2	30	13	12	59	3,49302	21,8	4,1910	2,19779	700,5	0,22510	4,8819	0,38724	8,3985	0,44791	9,7143	40	5	32	23	3,49308	" 26	10	19,0	30	13	14	15	3,49319	18,7	4,1902	2,19793	700,7	0,22510	4,8820	0,38769	8,4083	0,44831	9,7230	40	5	32	50	3,49316	Medias do mez.....											0,22503	4,8805	0,38750	8,4041	0,44810	9,7185	Novembro, 7	10	17,0	30	13	13	30	3,49247	16,4	4,1884	2,19828	700,4	0,22538	4,8880	0,38775	8,4095	0,44849	9,7268	40	5	32	33	3,49246	" 16	11	18,3	30	13	13	11	3,49251	17,5	4,1907	2,19781	700,1	0,22525	4,8852	0,38808	8,4167	0,44871	9,7317	40	5	32	24	3,49249	" 25	10	9,3	30	13	14	54	3,49200	8,9	4,1884	2,19819	699,9	0,22549	4,8905	0,38774	8,4093	0,44854	9,7279	40	5	33	0	3,49184	Medias do mez.....											0,22537	4,8879	0,38786	8,4118	0,44858	9,7288	Dezembro, 6	10	11,2	30	13	15	1	3,49237	10,8	4,1911	2,19765	699,8	0,22525	4,8852	0,38743	8,4025	0,44815	9,7194	40	5	33	8	3,49230	" 16	10	11,7	30	13	14	15	3,49203	11,4	4,1895	2,19799	699,8	0,22542	4,8889	0,38784	8,4114	0,44859	9,7290	40	5	32	50	3,49200	" 27	10	11,0	30	13	14	48	3,49221	10,7	4,1898	2,19792	699,9	0,22535	4,8873	0,38775	8,4095	0,44848	9,7266	40	5	33	5	3,49222	Medias do mez.....											0,22534	4,8871	0,38767	8,4078	0,44841	9,7250	Medias do anno.....											0,22518	4,8838	0,38752	8,4046	0,44822	9,7210																																																																																																																						
Medias do mez.....											0,22520	4,8841	0,38729	8,3997	0,44801	9,7165																																																																																																																																																																																																																																																																																																																																																																																																																																																																																																																		
Setembro, 6	10	25,7	30	13	13	13	3,49371	25,0	4,1901	2,19802	701,2	0,22499	4,8797	0,38658	8,3842	0,44728	9,7006																																																																																																																																																																																																																																																																																																																																																																																																																																																																																																																	
			40	5	32	24												3,49367	" 16	10	22,5	30	13	12	53	3,49301	21,6	4,1876	2,19850	701,1	0,22529	4,8861	0,38749	8,4039	0,44823	9,7212	40	5	32	18	3,49302	" 27	10	18,9	30	13	14	36	3,49336	18,0	4,1905	2,19786	700,8	0,22503	4,8805	0,38702	8,3936	0,44768	9,7093	40	5	33	1	3,49339	Medias do mez.....											0,22510	4,8821	0,38703	8,3939	0,44773	9,7104	Outubro, 7	10	18,5	30	13	15	10	3,49359	18,0	4,1918	2,19759	700,8	0,22490	4,8775	0,38757	8,4056	0,44809	9,7183	40	5	33	18	3,49367	" 16	10	22,2	30	13	12	59	3,49302	21,8	4,1910	2,19779	700,5	0,22510	4,8819	0,38724	8,3985	0,44791	9,7143	40	5	32	23	3,49308	" 26	10	19,0	30	13	14	15	3,49319	18,7	4,1902	2,19793	700,7	0,22510	4,8820	0,38769	8,4083	0,44831	9,7230	40	5	32	50	3,49316	Medias do mez.....											0,22503	4,8805	0,38750	8,4041	0,44810	9,7185	Novembro, 7	10	17,0	30	13	13	30	3,49247	16,4	4,1884	2,19828	700,4	0,22538	4,8880	0,38775	8,4095	0,44849	9,7268	40	5	32	33	3,49246	" 16	11	18,3	30	13	13	11	3,49251	17,5	4,1907	2,19781	700,1	0,22525	4,8852	0,38808	8,4167	0,44871	9,7317	40	5	32	24	3,49249	" 25	10	9,3	30	13	14	54	3,49200	8,9	4,1884	2,19819	699,9	0,22549	4,8905	0,38774	8,4093	0,44854	9,7279	40	5	33	0	3,49184	Medias do mez.....											0,22537	4,8879	0,38786	8,4118	0,44858	9,7288	Dezembro, 6	10	11,2	30	13	15	1	3,49237	10,8	4,1911	2,19765	699,8	0,22525	4,8852	0,38743	8,4025	0,44815	9,7194	40	5	33	8	3,49230	" 16	10	11,7	30	13	14	15	3,49203	11,4	4,1895	2,19799	699,8	0,22542	4,8889	0,38784	8,4114	0,44859	9,7290	40	5	32	50	3,49200	" 27	10	11,0	30	13	14	48	3,49221	10,7	4,1898	2,19792	699,9	0,22535	4,8873	0,38775	8,4095	0,44848	9,7266	40	5	33	5	3,49222	Medias do mez.....											0,22534	4,8871	0,38767	8,4078	0,44841	9,7250	Medias do anno.....											0,22518	4,8838	0,38752	8,4046	0,44822	9,7210																																																																																																																																																														
" 16	10	22,5	30	13	12	53	3,49301	21,6	4,1876	2,19850	701,1	0,22529	4,8861	0,38749	8,4039	0,44823	9,7212																																																																																																																																																																																																																																																																																																																																																																																																																																																																																																																	
			40	5	32	18												3,49302	" 27	10	18,9	30	13	14	36	3,49336	18,0	4,1905	2,19786	700,8	0,22503	4,8805	0,38702	8,3936	0,44768	9,7093	40	5	33	1	3,49339	Medias do mez.....											0,22510	4,8821	0,38703	8,3939	0,44773	9,7104	Outubro, 7	10	18,5	30	13	15	10	3,49359	18,0	4,1918	2,19759	700,8	0,22490	4,8775	0,38757	8,4056	0,44809	9,7183	40	5	33	18	3,49367	" 16	10	22,2	30	13	12	59	3,49302	21,8	4,1910	2,19779	700,5	0,22510	4,8819	0,38724	8,3985	0,44791	9,7143	40	5	32	23	3,49308	" 26	10	19,0	30	13	14	15	3,49319	18,7	4,1902	2,19793	700,7	0,22510	4,8820	0,38769	8,4083	0,44831	9,7230	40	5	32	50	3,49316	Medias do mez.....											0,22503	4,8805	0,38750	8,4041	0,44810	9,7185	Novembro, 7	10	17,0	30	13	13	30	3,49247	16,4	4,1884	2,19828	700,4	0,22538	4,8880	0,38775	8,4095	0,44849	9,7268	40	5	32	33	3,49246	" 16	11	18,3	30	13	13	11	3,49251	17,5	4,1907	2,19781	700,1	0,22525	4,8852	0,38808	8,4167	0,44871	9,7317	40	5	32	24	3,49249	" 25	10	9,3	30	13	14	54	3,49200	8,9	4,1884	2,19819	699,9	0,22549	4,8905	0,38774	8,4093	0,44854	9,7279	40	5	33	0	3,49184	Medias do mez.....											0,22537	4,8879	0,38786	8,4118	0,44858	9,7288	Dezembro, 6	10	11,2	30	13	15	1	3,49237	10,8	4,1911	2,19765	699,8	0,22525	4,8852	0,38743	8,4025	0,44815	9,7194	40	5	33	8	3,49230	" 16	10	11,7	30	13	14	15	3,49203	11,4	4,1895	2,19799	699,8	0,22542	4,8889	0,38784	8,4114	0,44859	9,7290	40	5	32	50	3,49200	" 27	10	11,0	30	13	14	48	3,49221	10,7	4,1898	2,19792	699,9	0,22535	4,8873	0,38775	8,4095	0,44848	9,7266	40	5	33	5	3,49222	Medias do mez.....											0,22534	4,8871	0,38767	8,4078	0,44841	9,7250	Medias do anno.....											0,22518	4,8838	0,38752	8,4046	0,44822	9,7210																																																																																																																																																																																					
" 27	10	18,9	30	13	14	36	3,49336	18,0	4,1905	2,19786	700,8	0,22503	4,8805	0,38702	8,3936	0,44768	9,7093																																																																																																																																																																																																																																																																																																																																																																																																																																																																																																																	
			40	5	33	1												3,49339	Medias do mez.....											0,22510	4,8821	0,38703	8,3939	0,44773	9,7104	Outubro, 7	10	18,5	30	13	15	10	3,49359	18,0	4,1918	2,19759	700,8	0,22490	4,8775	0,38757	8,4056	0,44809	9,7183	40	5	33	18	3,49367	" 16	10	22,2	30	13	12	59	3,49302	21,8	4,1910	2,19779	700,5	0,22510	4,8819	0,38724	8,3985	0,44791	9,7143	40	5	32	23	3,49308	" 26	10	19,0	30	13	14	15	3,49319	18,7	4,1902	2,19793	700,7	0,22510	4,8820	0,38769	8,4083	0,44831	9,7230	40	5	32	50	3,49316	Medias do mez.....											0,22503	4,8805	0,38750	8,4041	0,44810	9,7185	Novembro, 7	10	17,0	30	13	13	30	3,49247	16,4	4,1884	2,19828	700,4	0,22538	4,8880	0,38775	8,4095	0,44849	9,7268	40	5	32	33	3,49246	" 16	11	18,3	30	13	13	11	3,49251	17,5	4,1907	2,19781	700,1	0,22525	4,8852	0,38808	8,4167	0,44871	9,7317	40	5	32	24	3,49249	" 25	10	9,3	30	13	14	54	3,49200	8,9	4,1884	2,19819	699,9	0,22549	4,8905	0,38774	8,4093	0,44854	9,7279	40	5	33	0	3,49184	Medias do mez.....											0,22537	4,8879	0,38786	8,4118	0,44858	9,7288	Dezembro, 6	10	11,2	30	13	15	1	3,49237	10,8	4,1911	2,19765	699,8	0,22525	4,8852	0,38743	8,4025	0,44815	9,7194	40	5	33	8	3,49230	" 16	10	11,7	30	13	14	15	3,49203	11,4	4,1895	2,19799	699,8	0,22542	4,8889	0,38784	8,4114	0,44859	9,7290	40	5	32	50	3,49200	" 27	10	11,0	30	13	14	48	3,49221	10,7	4,1898	2,19792	699,9	0,22535	4,8873	0,38775	8,4095	0,44848	9,7266	40	5	33	5	3,49222	Medias do mez.....											0,22534	4,8871	0,38767	8,4078	0,44841	9,7250	Medias do anno.....											0,22518	4,8838	0,38752	8,4046	0,44822	9,7210																																																																																																																																																																																																												
Medias do mez.....											0,22510	4,8821	0,38703	8,3939	0,44773	9,7104																																																																																																																																																																																																																																																																																																																																																																																																																																																																																																																		
Outubro, 7	10	18,5	30	13	15	10	3,49359	18,0	4,1918	2,19759	700,8	0,22490	4,8775	0,38757	8,4056	0,44809	9,7183																																																																																																																																																																																																																																																																																																																																																																																																																																																																																																																	
			40	5	33	18												3,49367	" 16	10	22,2	30	13	12	59	3,49302	21,8	4,1910	2,19779	700,5	0,22510	4,8819	0,38724	8,3985	0,44791	9,7143	40	5	32	23	3,49308	" 26	10	19,0	30	13	14	15	3,49319	18,7	4,1902	2,19793	700,7	0,22510	4,8820	0,38769	8,4083	0,44831	9,7230	40	5	32	50	3,49316	Medias do mez.....											0,22503	4,8805	0,38750	8,4041	0,44810	9,7185	Novembro, 7	10	17,0	30	13	13	30	3,49247	16,4	4,1884	2,19828	700,4	0,22538	4,8880	0,38775	8,4095	0,44849	9,7268	40	5	32	33	3,49246	" 16	11	18,3	30	13	13	11	3,49251	17,5	4,1907	2,19781	700,1	0,22525	4,8852	0,38808	8,4167	0,44871	9,7317	40	5	32	24	3,49249	" 25	10	9,3	30	13	14	54	3,49200	8,9	4,1884	2,19819	699,9	0,22549	4,8905	0,38774	8,4093	0,44854	9,7279	40	5	33	0	3,49184	Medias do mez.....											0,22537	4,8879	0,38786	8,4118	0,44858	9,7288	Dezembro, 6	10	11,2	30	13	15	1	3,49237	10,8	4,1911	2,19765	699,8	0,22525	4,8852	0,38743	8,4025	0,44815	9,7194	40	5	33	8	3,49230	" 16	10	11,7	30	13	14	15	3,49203	11,4	4,1895	2,19799	699,8	0,22542	4,8889	0,38784	8,4114	0,44859	9,7290	40	5	32	50	3,49200	" 27	10	11,0	30	13	14	48	3,49221	10,7	4,1898	2,19792	699,9	0,22535	4,8873	0,38775	8,4095	0,44848	9,7266	40	5	33	5	3,49222	Medias do mez.....											0,22534	4,8871	0,38767	8,4078	0,44841	9,7250	Medias do anno.....											0,22518	4,8838	0,38752	8,4046	0,44822	9,7210																																																																																																																																																																																																																																																				
" 16	10	22,2	30	13	12	59	3,49302	21,8	4,1910	2,19779	700,5	0,22510	4,8819	0,38724	8,3985	0,44791	9,7143																																																																																																																																																																																																																																																																																																																																																																																																																																																																																																																	
			40	5	32	23												3,49308	" 26	10	19,0	30	13	14	15	3,49319	18,7	4,1902	2,19793	700,7	0,22510	4,8820	0,38769	8,4083	0,44831	9,7230	40	5	32	50	3,49316	Medias do mez.....											0,22503	4,8805	0,38750	8,4041	0,44810	9,7185	Novembro, 7	10	17,0	30	13	13	30	3,49247	16,4	4,1884	2,19828	700,4	0,22538	4,8880	0,38775	8,4095	0,44849	9,7268	40	5	32	33	3,49246	" 16	11	18,3	30	13	13	11	3,49251	17,5	4,1907	2,19781	700,1	0,22525	4,8852	0,38808	8,4167	0,44871	9,7317	40	5	32	24	3,49249	" 25	10	9,3	30	13	14	54	3,49200	8,9	4,1884	2,19819	699,9	0,22549	4,8905	0,38774	8,4093	0,44854	9,7279	40	5	33	0	3,49184	Medias do mez.....											0,22537	4,8879	0,38786	8,4118	0,44858	9,7288	Dezembro, 6	10	11,2	30	13	15	1	3,49237	10,8	4,1911	2,19765	699,8	0,22525	4,8852	0,38743	8,4025	0,44815	9,7194	40	5	33	8	3,49230	" 16	10	11,7	30	13	14	15	3,49203	11,4	4,1895	2,19799	699,8	0,22542	4,8889	0,38784	8,4114	0,44859	9,7290	40	5	32	50	3,49200	" 27	10	11,0	30	13	14	48	3,49221	10,7	4,1898	2,19792	699,9	0,22535	4,8873	0,38775	8,4095	0,44848	9,7266	40	5	33	5	3,49222	Medias do mez.....											0,22534	4,8871	0,38767	8,4078	0,44841	9,7250	Medias do anno.....											0,22518	4,8838	0,38752	8,4046	0,44822	9,7210																																																																																																																																																																																																																																																																											
" 26	10	19,0	30	13	14	15	3,49319	18,7	4,1902	2,19793	700,7	0,22510	4,8820	0,38769	8,4083	0,44831	9,7230																																																																																																																																																																																																																																																																																																																																																																																																																																																																																																																	
			40	5	32	50												3,49316	Medias do mez.....											0,22503	4,8805	0,38750	8,4041	0,44810	9,7185	Novembro, 7	10	17,0	30	13	13	30	3,49247	16,4	4,1884	2,19828	700,4	0,22538	4,8880	0,38775	8,4095	0,44849	9,7268	40	5	32	33	3,49246	" 16	11	18,3	30	13	13	11	3,49251	17,5	4,1907	2,19781	700,1	0,22525	4,8852	0,38808	8,4167	0,44871	9,7317	40	5	32	24	3,49249	" 25	10	9,3	30	13	14	54	3,49200	8,9	4,1884	2,19819	699,9	0,22549	4,8905	0,38774	8,4093	0,44854	9,7279	40	5	33	0	3,49184	Medias do mez.....											0,22537	4,8879	0,38786	8,4118	0,44858	9,7288	Dezembro, 6	10	11,2	30	13	15	1	3,49237	10,8	4,1911	2,19765	699,8	0,22525	4,8852	0,38743	8,4025	0,44815	9,7194	40	5	33	8	3,49230	" 16	10	11,7	30	13	14	15	3,49203	11,4	4,1895	2,19799	699,8	0,22542	4,8889	0,38784	8,4114	0,44859	9,7290	40	5	32	50	3,49200	" 27	10	11,0	30	13	14	48	3,49221	10,7	4,1898	2,19792	699,9	0,22535	4,8873	0,38775	8,4095	0,44848	9,7266	40	5	33	5	3,49222	Medias do mez.....											0,22534	4,8871	0,38767	8,4078	0,44841	9,7250	Medias do anno.....											0,22518	4,8838	0,38752	8,4046	0,44822	9,7210																																																																																																																																																																																																																																																																																																		
Medias do mez.....											0,22503	4,8805	0,38750	8,4041	0,44810	9,7185																																																																																																																																																																																																																																																																																																																																																																																																																																																																																																																		
Novembro, 7	10	17,0	30	13	13	30	3,49247	16,4	4,1884	2,19828	700,4	0,22538	4,8880	0,38775	8,4095	0,44849	9,7268																																																																																																																																																																																																																																																																																																																																																																																																																																																																																																																	
			40	5	32	33												3,49246	" 16	11	18,3	30	13	13	11	3,49251	17,5	4,1907	2,19781	700,1	0,22525	4,8852	0,38808	8,4167	0,44871	9,7317	40	5	32	24	3,49249	" 25	10	9,3	30	13	14	54	3,49200	8,9	4,1884	2,19819	699,9	0,22549	4,8905	0,38774	8,4093	0,44854	9,7279	40	5	33	0	3,49184	Medias do mez.....											0,22537	4,8879	0,38786	8,4118	0,44858	9,7288	Dezembro, 6	10	11,2	30	13	15	1	3,49237	10,8	4,1911	2,19765	699,8	0,22525	4,8852	0,38743	8,4025	0,44815	9,7194	40	5	33	8	3,49230	" 16	10	11,7	30	13	14	15	3,49203	11,4	4,1895	2,19799	699,8	0,22542	4,8889	0,38784	8,4114	0,44859	9,7290	40	5	32	50	3,49200	" 27	10	11,0	30	13	14	48	3,49221	10,7	4,1898	2,19792	699,9	0,22535	4,8873	0,38775	8,4095	0,44848	9,7266	40	5	33	5	3,49222	Medias do mez.....											0,22534	4,8871	0,38767	8,4078	0,44841	9,7250	Medias do anno.....											0,22518	4,8838	0,38752	8,4046	0,44822	9,7210																																																																																																																																																																																																																																																																																																																																										
" 16	11	18,3	30	13	13	11	3,49251	17,5	4,1907	2,19781	700,1	0,22525	4,8852	0,38808	8,4167	0,44871	9,7317																																																																																																																																																																																																																																																																																																																																																																																																																																																																																																																	
			40	5	32	24												3,49249	" 25	10	9,3	30	13	14	54	3,49200	8,9	4,1884	2,19819	699,9	0,22549	4,8905	0,38774	8,4093	0,44854	9,7279	40	5	33	0	3,49184	Medias do mez.....											0,22537	4,8879	0,38786	8,4118	0,44858	9,7288	Dezembro, 6	10	11,2	30	13	15	1	3,49237	10,8	4,1911	2,19765	699,8	0,22525	4,8852	0,38743	8,4025	0,44815	9,7194	40	5	33	8	3,49230	" 16	10	11,7	30	13	14	15	3,49203	11,4	4,1895	2,19799	699,8	0,22542	4,8889	0,38784	8,4114	0,44859	9,7290	40	5	32	50	3,49200	" 27	10	11,0	30	13	14	48	3,49221	10,7	4,1898	2,19792	699,9	0,22535	4,8873	0,38775	8,4095	0,44848	9,7266	40	5	33	5	3,49222	Medias do mez.....											0,22534	4,8871	0,38767	8,4078	0,44841	9,7250	Medias do anno.....											0,22518	4,8838	0,38752	8,4046	0,44822	9,7210																																																																																																																																																																																																																																																																																																																																																																	
" 25	10	9,3	30	13	14	54	3,49200	8,9	4,1884	2,19819	699,9	0,22549	4,8905	0,38774	8,4093	0,44854	9,7279																																																																																																																																																																																																																																																																																																																																																																																																																																																																																																																	
			40	5	33	0												3,49184	Medias do mez.....											0,22537	4,8879	0,38786	8,4118	0,44858	9,7288	Dezembro, 6	10	11,2	30	13	15	1	3,49237	10,8	4,1911	2,19765	699,8	0,22525	4,8852	0,38743	8,4025	0,44815	9,7194	40	5	33	8	3,49230	" 16	10	11,7	30	13	14	15	3,49203	11,4	4,1895	2,19799	699,8	0,22542	4,8889	0,38784	8,4114	0,44859	9,7290	40	5	32	50	3,49200	" 27	10	11,0	30	13	14	48	3,49221	10,7	4,1898	2,19792	699,9	0,22535	4,8873	0,38775	8,4095	0,44848	9,7266	40	5	33	5	3,49222	Medias do mez.....											0,22534	4,8871	0,38767	8,4078	0,44841	9,7250	Medias do anno.....											0,22518	4,8838	0,38752	8,4046	0,44822	9,7210																																																																																																																																																																																																																																																																																																																																																																																								
Medias do mez.....											0,22537	4,8879	0,38786	8,4118	0,44858	9,7288																																																																																																																																																																																																																																																																																																																																																																																																																																																																																																																		
Dezembro, 6	10	11,2	30	13	15	1	3,49237	10,8	4,1911	2,19765	699,8	0,22525	4,8852	0,38743	8,4025	0,44815	9,7194																																																																																																																																																																																																																																																																																																																																																																																																																																																																																																																	
			40	5	33	8												3,49230	" 16	10	11,7	30	13	14	15	3,49203	11,4	4,1895	2,19799	699,8	0,22542	4,8889	0,38784	8,4114	0,44859	9,7290	40	5	32	50	3,49200	" 27	10	11,0	30	13	14	48	3,49221	10,7	4,1898	2,19792	699,9	0,22535	4,8873	0,38775	8,4095	0,44848	9,7266	40	5	33	5	3,49222	Medias do mez.....											0,22534	4,8871	0,38767	8,4078	0,44841	9,7250	Medias do anno.....											0,22518	4,8838	0,38752	8,4046	0,44822	9,7210																																																																																																																																																																																																																																																																																																																																																																																																																																
" 16	10	11,7	30	13	14	15	3,49203	11,4	4,1895	2,19799	699,8	0,22542	4,8889	0,38784	8,4114	0,44859	9,7290																																																																																																																																																																																																																																																																																																																																																																																																																																																																																																																	
			40	5	32	50												3,49200	" 27	10	11,0	30	13	14	48	3,49221	10,7	4,1898	2,19792	699,9	0,22535	4,8873	0,38775	8,4095	0,44848	9,7266	40	5	33	5	3,49222	Medias do mez.....											0,22534	4,8871	0,38767	8,4078	0,44841	9,7250	Medias do anno.....											0,22518	4,8838	0,38752	8,4046	0,44822	9,7210																																																																																																																																																																																																																																																																																																																																																																																																																																																							
" 27	10	11,0	30	13	14	48	3,49221	10,7	4,1898	2,19792	699,9	0,22535	4,8873	0,38775	8,4095	0,44848	9,7266																																																																																																																																																																																																																																																																																																																																																																																																																																																																																																																	
			40	5	33	5												3,49222	Medias do mez.....											0,22534	4,8871	0,38767	8,4078	0,44841	9,7250	Medias do anno.....											0,22518	4,8838	0,38752	8,4046	0,44822	9,7210																																																																																																																																																																																																																																																																																																																																																																																																																																																																														
Medias do mez.....											0,22534	4,8871	0,38767	8,4078	0,44841	9,7250																																																																																																																																																																																																																																																																																																																																																																																																																																																																																																																		
Medias do anno.....											0,22518	4,8838	0,38752	8,4046	0,44822	9,7210																																																																																																																																																																																																																																																																																																																																																																																																																																																																																																																		

RESUMO DO ANNO

1893	Declinação W.				Inclinação N. — Media	Intensidade Magnetica					
	Media das 8 ^h a. e 2 ^h p.	Maxima às 2 ^h p.	Minima às 8 ^h a.	Variação		Unidades C. G. S.			Unidades inglezas		
						Horizontal X	Vertical Y	Total F	Horizontal X	Vertical Y	Total F
Janeiro.....	17 54 31	18 1 41	17 50 41	11 0	59 52 31	0,22524	0,38817	0,44879	4,8850	8,4186	9,7332
Fevereiro...	54 14	18 0 16	48 6	12 10	53 42	0,22507	0,38819	0,44872	4,8814	8,4191	9,7319
Março.....	54 18	18 2 16	45 46	16 30	52 2	0,22516	0,38792	0,44853	4,8834	8,4132	9,7278
Abril.....	52 7	18 1 16	43 34	17 42	50 59	0,22514	0,38731	0,44824	4,8828	8,3999	9,7215
Maió.....	50 55	18 0 6	43 26	16 40	49 7	0,22527	0,38733	0,44807	4,8855	8,4005	9,7178
Junho.....	50 37	17 59 26	43 16	16 10	48 48	0,22535	0,38740	0,44818	4,8874	8,4019	9,7200
Julho.....	50 14	17 59 41	42 41	17 0	48 40	0,22491	0,38661	0,44727	4,8779	8,3848	9,7004
Agosto.....	50 23	17 58 42	41 14	17 28	49 26	0,22520	0,38729	0,44801	4,8841	8,3997	9,7165
Setembro...	51 2	17 58 57	42 57	16 0	49 1	0,22510	0,38703	0,44773	4,8821	8,3939	9,7104
Outubro....	51 13	18 0 47	44 17	16 30	51 19	0,22503	0,38750	0,44810	4,8805	8,4041	9,7183
Novembro..	50 27	17 56 29	45 17	11 12	50 25	0,22537	0,38786	0,44858	4,8879	8,4118	9,7288
Dezembro...	50 46	17 55 37	47 7	8 30	49 56	0,22534	0,38767	0,44841	4,8871	8,4078	9,7250
Anno.....	17 51 44	—	—	—	59 50 30	0,22518	0,38752	0,44822	4,8838	8,4046	9,7210

EXTREMAS DO ANNO

Declinação		Inclinação	
Maxima às 2 ^h p. m.....	18 2 16, em 22 de Março.	Maxima.....	59 53 3, em 6 de Fevereiro.
Minima às 8 a. m.....	17 41 14, em 18 de Agosto.	Minima.....	59 47 3, em 13 de Junho.
Variação.....	21 2	Variação.....	8 0

Valores de $P = (A - A') : \left(\frac{A}{r^2} - \frac{A'}{r'^2} \right)$, em unidades C. G. S.

Janeiro, 5.....	-0,725	Abril, 6.....	-1,056	Julho, 6.....	-1,190	Outubro, 7.....	-1,521
" 17.....	-2,510	" 16....	-0,198	" 16.....	-1,383	" 16.....	-1,391
" 26.....	-2,178	" 26.....	-0,925	" 27.....	-0,529	" 26.....	-0,993
Fevereiro, 7.....	-1,847	Maió, 6.....	-1,256	Agosto, 6.....	-1,058	Novembro, 7.....	-1,061
" 16.....	-1,384	" 16.....	-1,255	" 16.....	-0,860	" 16.....	-1,061
" 25.....	-0,330	" 26.....	-0,463	" 26.....	-0,529	" 25.....	-0,398
Março, 6.....	-2,047	Junho, 6.....	-0,925	Setembro, 6.....	-0,992	Dezembro, 6.....	-0,862
" 16.....	-2,311	" 16.....	-0,198	" 16.....	-1,192	" 16.....	-0,995
" 26.....	-1,123	" 27.....	-0,993	" 27.....	-1,323	" 27.....	-1,194

Valor medio adoptado no anno de 1893.....P = -1,118

ESTABELECIMENTOS E PESSOAS QUE RECEBEM AS PUBLICAÇÕES DO OBSERVATORIO

Portugal

- Coimbra** — Reitor da Universidade.
Vice-Reitor »
Secretario »
Membros da Faculdade de Philosophia.
Bibliotheca da Universidade.
» da Faculdade de Philosophia.
Observatorio Astronomico da Universidade
2.^a Circumscripção Hydraulica, 6.^a Secção.
4.^a Região Agronomica.
Eschola Pratica Central d'Agricultura.
Instituto de Coimbra.
- Lisboa** — Secretarias d'Estado.
Academia Real das Sciencias.
Real Observatorio Astronomico — Tapada da Ajuda.
Observatorio do Infante D. Luiz — Escola Polytechnica.
Direcção Geral dos trabalhos geodesicos, topographicos, hydrographicos e geologicos do reino.
Commissão dos trabalhos geologicos de Portugal.
Instituto Industrial e Commercial.
Instituto de Agronomia e Veterinaria.
Museu Industrial e Commercial.
Sociedade de Geographia.
Conselheiro Adolpho Ferreira de Loureiro, Director da 1.^a Circumscripção Hydraulica.
- Cascaes** — Capitania do porto.
- Porto** — Academia Polytechnica.
Conde de Campo Bello, Professor de Physica na Academia Polytechnica.
Livreria Publica e Municipal.
Observatorio Meteorologico da Princeza D. Amelia.
- Aveiro** — 2.^a Circumscripção Hydraulica, 5.^a Secção.
- Povoa de Varzim** — Posto Meteorologico.
- Angra do Heroismo** — Posto Meteorologico.
- Ponta Delgada** — Posto Meteorologico.
- Góa (India)** — Observatorio Meteorologico.
- Macau (China)** — Capitania do Porto.

Allemanha

- Berlim** — Real Instituto Meteorologico da Prussia.
Dr. Gustavo Hellmann — Instituto Meteorologico.
- Carlsruhe** — Instituto Central de Meteorologia e Hydrographia do Gran-Ducado de Baden.
- Chemnitz** — Instituto Meteorologico da Saxonia.
- Darmstadt** — Dr. Karl Schering, Professor de Physica.
- Gottinga** — Observatorio Magnetico.
- Munich** — Real Estação Meteorologica da Baviera.
- Strasburgo** — Estação Central do Serviço Meteorologico da Alsacia e Lorena.
- Stuttgart** — Observatorio Meteorologico Central do Württemberg.
Real Instituto de Estatistica do Württemberg.

Austria

- Ofen** — Instituto Real Central Meteorologico da Hungria.

- Praga** — E. Mach, professor da Universidade.
Trieste — Observatorio Maritimo.
Vienna — Instituto Imperial e Real Meteorologico.

Belgica

- Bruxellas** — Observatorio Real.
Liège — Observatorio Astronomico, Meteorologico e Magnetico.

Dinamarca

- Copenhague** — Real Instituto Meteorologico.

França

- Besançon** — Observatorio Astronomico, Chronometrico e Meteorologico.
- Marselha** — Commissão Meteorologica do Departamento das Bocas do Rhodano.
- Paris** — Observatorio Astronomico.
Observatorio Municipal de Montsouris.
Observatorio da Torre *Saint-Jacques*.
Sociedade Meteorologica de França.
M. Bouquet de la Grye, Engenheiro-hydrographo — Deposito das Cartas.

Grecia

- Athenas** — Observatorio.

Hespanha

- Barcelona** — Universidade.
- Granada** — D. Luiz Moron y Garcia, Cathedratico de Physica.
- Madrid** — Observatorio Astronomico.
Redacção do Boletim Meteorologico de *Noherlesoom*.
- Oviedo** — Estação Meteorologica.
- San Fernando** — Observatorio de Marinha.
- Segovia** — Estação Meteorologica.
- Valencia** — Universidade.
- Villafranca de Panadés** — Estação Meteorologica.
- Villanova e Geltrú** — Escholas Pias.

Hollanda

- Leyde** — Universidade.
- Utrecht** — Real Instituto Meteorologico dos Paizes-Baixos.

Inglaterra

- Edimburgo** — Sociedade Meteorologica da Escossia.
- Greenwich** — Observatorio Real
- Kew** — Observatorio.
- Londres** — Sociedade Real.
Associação Britannica.
Instituto Meteorologico.
Lyme Regis — Observatorio de Rousdon, Devon.
- Manchester** — Thomas H. Core, Professor de Philosophia Natural no Collegio de Owen.
- Oxford** — Observatorio Radcliffe.

Italia

Florença — Observatorio Real.
 Museu de Physica.
Genova — Observatorio da Real Universidade de Genova.
Napoles — Observatorio do Vesuvio.
Pesaro — Observatorio Meteorologico e Magnetico Valegio.
Roma — Repartição Central de Meteorologia e Geodynamica.
 Observatorio Meteorologico e Astronomico do Vaticano.

Noruega

Christiania — Universidade Real da Noruega.
 Instituto Real Meteorologico da Noruega.

Romania

Bucarest — Instituto Meteorologico.

Russia

Dorpat — Observatorio.
 Sociedade Economica Imperial da Livonia.
Kiew — Observatorio Meteorologico da Universidade.
S. Petersburgo — Observatorio Physico Central
Tiflis (Caucaso) — Observatorio
Varsovia — Universidade.

Suecia

Stockholmo — Academia Real das Sciencias de Stockholmo.
 Instituto Real Meteorologico.

Suissa

Genebra — Observatorio.
Zurich — Instituto Meteorologico Central Suisso.

Turquia

Constantinopla — Observatorio Physico Central.

Africa Oriental

Ilha de França — Sociedade Meteorologica de Mauritius.

Brazil

Rio de Janeiro — Ministerio da Marinha, Repartição Central Meteorologica.
 Observatorio do Rio de Janeiro.

California

Mt. Hamilton — Observatorio Lick, Universidade da California.

Canadá

Toronto — Observatorio Magnetico.

Chili

Santiago — Observatorio Astronomico.
 Repartição Central de Meteorologia.

China

Zi-ka-wei — Observatorio Magnetico e Meteorologico.

Cuba

Havana — Observatorio Magnetico e Meteorologico do Real Collegio de Belem.

Estados Unidos

Blue Hill, Mass. — Observatorio Meteorologico.
Cambridge — Observatorio do Collegio Harvard.
Chicago — Observatorio Dearborn.
Iowa — Instituto Central de Meteorologia.
New Haven, Conn. — Observatorio Astronomico da Universidade de Yale.
New York — Academia das Sciencias.
Northfield, Minn. — Observatorio do Collegio Carleton.
Rochester, N. Y. — Observatorio de Warner.
Washington — Observatorio Naval.
 Instituto Smithsonian.
 Ministerio d'Agricultura, Secção Meteorologica.

Indias

Batavia — Observatorio.
Bombaim — Observatorio de Colaba.
 Instituto Meteorologico.
Calcutá — Instituto Meteorologico.
Madrasta — Observatorio.

Japão

Tokyo — Observatorio Astronomico.

Madagascar

Tananarive — Real Observatorio de Madagascar.

Philippinas

Manilha — Observatorio Meteorologico.

Republica Argentina

Buenos Ayres — Sociedade Scientifica Argentina.
 Observatorio de La Plata.
Cordova — Academia Nacional de Sciencias.
 Instituto Geographico Argentino.
 Instituto Meteorologico.

Republica de Costa Rica

San José — Instituto Meteorologico Nacional.

Republica do Equador

Quito — Observatorio Astronomico.

Republica Mexicana

Mexico — Sociedade Scientifica «Antonio Alzate».
 Observatorio Meteorologico e Magnetico Central.
Puebla — Observatorio Meteorologico do Collegio do Estado.
Tacubaya — Observatorio Astronomico Nacional.

Republica de S. Salvador

San Salvador — Instituto Nacional Central.

Republica do Uruguay

Montevideu — Observatorio Meteorologico do Collegio Pio de Villa Colon.
 Redacção do *Boletim de Ensino Primario*.
 Sociedade Meteorologica Uruguaya.

LIVROS OFFERECIDOS Á BIBLIOTHECA DO OBSERVATORIO EM 1893

Portugal

- Coimbra**—*Universidade de Coimbra*—Anuario, 1892-1893.
Observatorio Astronomico—Ephemerides astronomicas calculadas para o meridiano do Observatorio para o anno de 1894.
 O Instituto, revista scientifica e litteraria, 1893.
- Lisboa**—*Commissão dos Trabalhos Geologicos*—Comunicações. Tom. II—Fasc. II.
Observatorio do Infante D. Luiz—Annaes, 1889.
 —Boletim meteorologico, 1893.
 —Resumos mensaes das observações meteorologicas, 1893.
Sociedade de Geographia de Lisboa—Boletim; 11.^a serie, n.^{os} 3-12; 12.^a serie, n.^{os} 1 e 2.
- Porto**—*Academia Polytechnica do Porto*—Anuario, 1892-1893.
- Macau**—*Capitania do Porto de Macau*—Boletim meteorologico; 1892, Setembro-Dezembro; 1893, Janeiro-Agosto.
 —Medias dos annos de 1882-1892.
 —Observações meteorologicas durante os temporaes dos dias 8, 9, 28 e 29 de Setembro, 1, 2 e 3 d'Outubro de 1893.

Allemanha

- Berlin**—*Königl. preuss. meteorolog. Institut*—Bericht, 1891, 1892.
 —Ergebnisse der Niederschlags-Beobachtungen, 1891.
 —Ergebnisse der meteorologischen Beobachtungen; 1892, 1893.
- Chemnitz**—*Königl. sächs. meteorolog. Institut*—Die Niederschlagsverhältnisse der Jahre 1864-1890.
 —Fünf- und mehrjährige Mittel aus den Monats- und Jahresergebnissen der Beobachtungen 1864-1890.
 —Bericht, 1891, 1892.
 —Ergebnisse der meteorologischen Beobachtungen, 1892.
- Karlsruhe**—*Centralbureau für Meteorologie und Hydrographie im Grossherzogthum Baden*—Die Ergebnisse der meteorologischen Beobachtungen, 1892.
- München**—*Königl. meteorolog. Centralstation*—Beobachtungen der meteorologischen Stationen im Königreiche Bayern: 1892, Heft 3, 4; 1893, Heft 1, 2.
 —Uebersicht über die Witterungsverhältnisse im Königreiche Bayern, 1893.
- Strassburg**—*Centralstelle des meteorolog. Landesdienstes in Elsass-Lothringen*—Ergebnisse der meteorologischen Beobachtungen, 1891.

Austria

- Budapest**—*Central-Anstalt für Meteorologie und Erdmagnetismus*.—Jahrbücher, XX Band, 1890.
- Trieste**—*Osservatorio Marittimo di Trieste*—Rapporto annuale, 1890.

Dinamarca

- Copenhague**—*Institut Météorologique de Danemark*—Annuaire météorologique; 1890, deuxième partie; 1892, première partie.
 —Bulletin météorologique du Nord, publié par les Instituts météorologiques de Norvège, de Danemark et de Suède, 1893.

França

- Besançon**—*Observatoire Astronomique, Chronométrique et Météorologique*—Description des terrains, pavillons, instruments et services.
 —Bulletins météorologiques, 4.^{me}, 5.^{me}, 6.^{me}, 7.^{me}
 —Bulletins chronométriques, 3.^{me}, 4.^{me}
- Gruey, M. L. J.**—Sur une forme géométrique de la réfraction.
 —Instruments astronomiques.
 —Les formules éclipiques de Hansen simplifiées et démontrées géométriquement.
- Marseille**—*Commission Météorologique des Bouches-du-Rhône*—Bulletin annuel, 1891.
- Paris**—*Bureau Central Météorologique de France*—Annales; 1890, tome I, II, III; 1891, tome I, II, III.
 —Rapport de la Conférence Météorologique Internationale. Réunion de Munich, 1891.

Hespanha

- Madrid**—*Observatorio de Madrid*—Resumen de las observaciones meteorológicas efectuadas en la Peninsula y algunas de sus islas adyacentes, 1890.
 —*Noherlesoom*—Boletim meteorológico, 1893.
- Vilafranca del Panadés**—*Observatorio*—La Atmósfera, revista mensual de meteorologia, astronomia, fisica del globo, 1893.
 —Observaciones meteorológicas, 1892.
- Vilanueva y Geltrú**—*Estacion Meteorológica*—Observaciones meteorológicas, 1893.

Hollanda

- Utrecht**—*Institut Royal Météorologique des Pays-Bas*—Meteorologisch Jaarboek, 1892.

Inglaterra

- Greenwich**—*Royal Observatory, Greenwich*—Results of the magnetical and meteorological observations, 1890.
- London**—*British Association for the Advancement of Science*—Report of the sixty-second meeting, held at Edinburgh in August 1892.
Meteorological Council—Report of the Meteorological Council to the Royal Society, for the year ending 31st of March 1892.
 —Hourly means of the readings obtained from the self-recording instruments at the four observatories under the Meteorological Council, 1889, 1890.
 —Summary of the observations made at the stations included in the daily and weekly weather reports, for the calendar month; 1892; 1893, January-May.
 —Weekly weather report, 1893.

Italia

- Firenze** — *R. Museo di Fisica e Storia Naturale* — Pubblicazioni periodiche di meteorologia, 1892.
 — *Rivista agraria meteorologica*, 1892.
Constantino Pittei — Dell'origine, diffusione e perfezionamento del sistema metrico decimale.
- Genova** — *Osservatorio della R. Università di Genova* — Osservazioni magnetiche e meteorologiche fatte in occasione dell'eclissi totale di sole del 22 Dicembre 1870 e di quello parziale di luna del 6 Gennaio 1871.
 — Le stelle cadenti del periodo di Agosto 1871.
 — Variazioni ordinarie e straordinarie del magnete di declinazione diurna osservate in Genova nel periodo 1872-84.
 — Climatologia di Genova desunta dai decenni meteorologici 1833-42 e 1871-80.
 — Osservazioni meteoriche, 1881, 1882.
 — Stato meteorologico e magnetico di Genova, 1883, 1884, 1885, 1886, 1887, 1888, 1889, 1890.
- Pesaro** — *P. Calvori* — Andamento della pioggia in Pesaro nel ventennio 1871-90 con altri dati meteorologici dedotti dal settennio d'osservazioni 1876-82.
- Roma** — *R. Ufficio Centrale di Meteorologia e di Geodinamica* — Bollettino meteorico, 1893.
 — Annali; 1889, parte I, II.

Noruega

- Christiania** — *Norwegisch. meteorolog. Institut* — Jahrbuch, 1891.
 — Nedbor-hoiden i Norge, beregnet efter observationer 1867 til 1891 af Det meteorologiske institut.

Romania

- Bucarest** — *Institut Météorologique de Roumanie* — Annales, 1890.
 — Buletinul observatiunilor meteorologice din Romania, 1893.

Russia

- Dorpat** — *Meteorologisches Observatorium* — Meteorologische Beobachtungen angestellt in Dorpat, 1892.
- Kiew** — *Observatoire Météorologique de l'Université de Kiew* — Observations; 1892, Septembre-Décembre.
Réseau Météorologique du bassin du Dniéper — Couche de neige dans le bassin du Dniéper en Novembre 1892; tome I, n.º 1, 2, 3.
- St. Petersburg** — *Kaiserliche Akademie der Wissenschaften* — Zusammenstellung der Beschlüsse der Internationalen Meteorologen-Conferenzen von der Conferenz in Leipzig, August 1872 bis und mit der Conferenz in München, August 1891.
- Tiflis** — *Physikalisches Observatorium* — Beobachtungen der Temperatur des Erdbodens, 1886-1887.
 — Beobachtungen, 1891.

Africa Oriental

- Mauritius** — *Royal Alfred Observatory* — Annual report, 1889, 1890.
 — Meteorological observations, 1890, 1891.

Suisa

- Zurich** — *Schweiz. meteorolog. Central-Anstalt* — Annalen, 1890.

Brazil

- Río de Janeiro** — *Observatorio do Rio de Janeiro*. — O clima do Rio de Janeiro.
 — Annuário, 1892.

Canadá

- Toronto** — *Magnetical Observatory* — General meteorological register, 1892.
Meteorological Office — Monthly weather review, 1893.

China

- Zi-ka-wei** — *Observatoire Magnétique et Météorologique de Zi-ka-wei* — Bulletin mensuel, 1891.

Estados Unidos

- Cambridge** — *Astronomical Observatory of Harvard College* — Annals, Vol. XIX — Part. II; Vol. XXX — Part. III; Vol. XXXI — Part. I; Vol. XL — Part. I.
- New Haven** — *Astronomical Observatory of Yale University* — Transactions, Vol. I — Parts III and IV.
 — Report, 1892-93.
- New York** — *Harold Jacoby* — The parallaxes of μ and θ Cassiopeiae, deduced from Rutherford photographic measures.
- Washington** — *United States Naval Observatory* — Observations, 1888.
 — Meteorological Observations and results, 1888.
 — Magnetic Observations, 1891.
Weather Bureau — Monthly weather review; 1892, October-December; 1893, January-September.
 — The diurnal variation of barometric pressure, by *Frank N. Cole*,
 — Report of the Chief of the Weather Bureau for 1892.
 — The climate of Chicago, by *Henry A. Hazen*.
 — Climatology of the cotton plant, by *P. H. Mell*.
Smithsonian Institution — Report, 1887, 1888, 1889, 1890.
 — The mechanics of the earth's atmosphere, by *Cleveland Abbe*.

Philippinas

- Manila** — *Observatorio Meteorológico de Manila* — Observaciones; 1891, Octubre-Diciembre; 1892, Enero, Febrero.
 — El magnetismo terrestre en Filipinas.

India

- Batavia** — *Batavia Observatory* — Regenwaarnemingen in Nederlandsch-Indie, 1891.
 — Magnetical and meteorological observations, 1891.
- Bombay** — *Government Observatory* — Magnetical and meteorological observations, 1888 and 1889.
- Calcutta** — *Meteorological Department* — India weather review. Annual summary; 1891, 1892.
 — Monthly weather review; 1892, July-December; 1893, January, February, April-July.
 — Meteorological observations recorded at seven stations in India; 1892, June-December; 1893, January, February, April-July.
- Madras** — *Madras Observatory* — Hourly meteorological observations from January 1856 to February 1861.

Madagascar

- Tananarive** — *Observatoire Royal de Madagascar* — Observations météorologiques faites à Tananarive, 1892.

Republica Argentina

- Buenos Aires** — *Instituto Geográfico Argentino* — Boletín; tomo XIII, cuadernos V-XII; tomo XIV, cuadernos XIII-XVI.
Sociedad Científica Argentina — Anales; 1892, Agosto-Diciembre; 1893, Enero-Mayo.
- Cordoba** — *Academia Nacional de Ciencias* — Boletín, tomo X, entrega 4.^a; tomo XI, entrega 4.^a

Republica de Costa Rica

San José de Costa Rica — *Instituto Fisico-Geografico Nacional* — Anales, 1890.

Republica Mexicana

México — *Observatorio Astronómico Nacional* — Boletín, núms 13, 14.

Guillermo B. y Puga — Descripción del Observatorio Astronómico N. de Tacubaya.

Sociedad Científica «Antonio Alzate» — Memorias y revista; tomo vi, núms. 3-12; tomo vii, núms. 1 y 2.

Puebla — *Observatorio Meteorológico del Colegio del Estado* — Observaciones meteorológicas; 1892, Julio-Diciembre; 1893, Enero-Marzo.

Sociedad de Ingenieros de Puebla — *Minerva*, revista científica mensual, núms. 5, 6.

Republica de S. Salvador

San Salvador — *Observatorio Astronómico y Meteorológico* — Anuario, 1893.

Republica do Uruguay

Montevideo — *Dirección G. de Instrucción Pública* — Boletín de enseñanza primaria, núms 44-46, 49, 50.

Sociedad Meteorológica Uruguaya — Boletín del servicio meteorológico; 1892, Noviembre, Diciembre; 1893, Enero, Febrero.

1840

RESUMO

DAS

OBSERVAÇÕES METEOROLÓGICAS

DOS 25 ANOS DECORRIDOS

DE

1866 a 1890

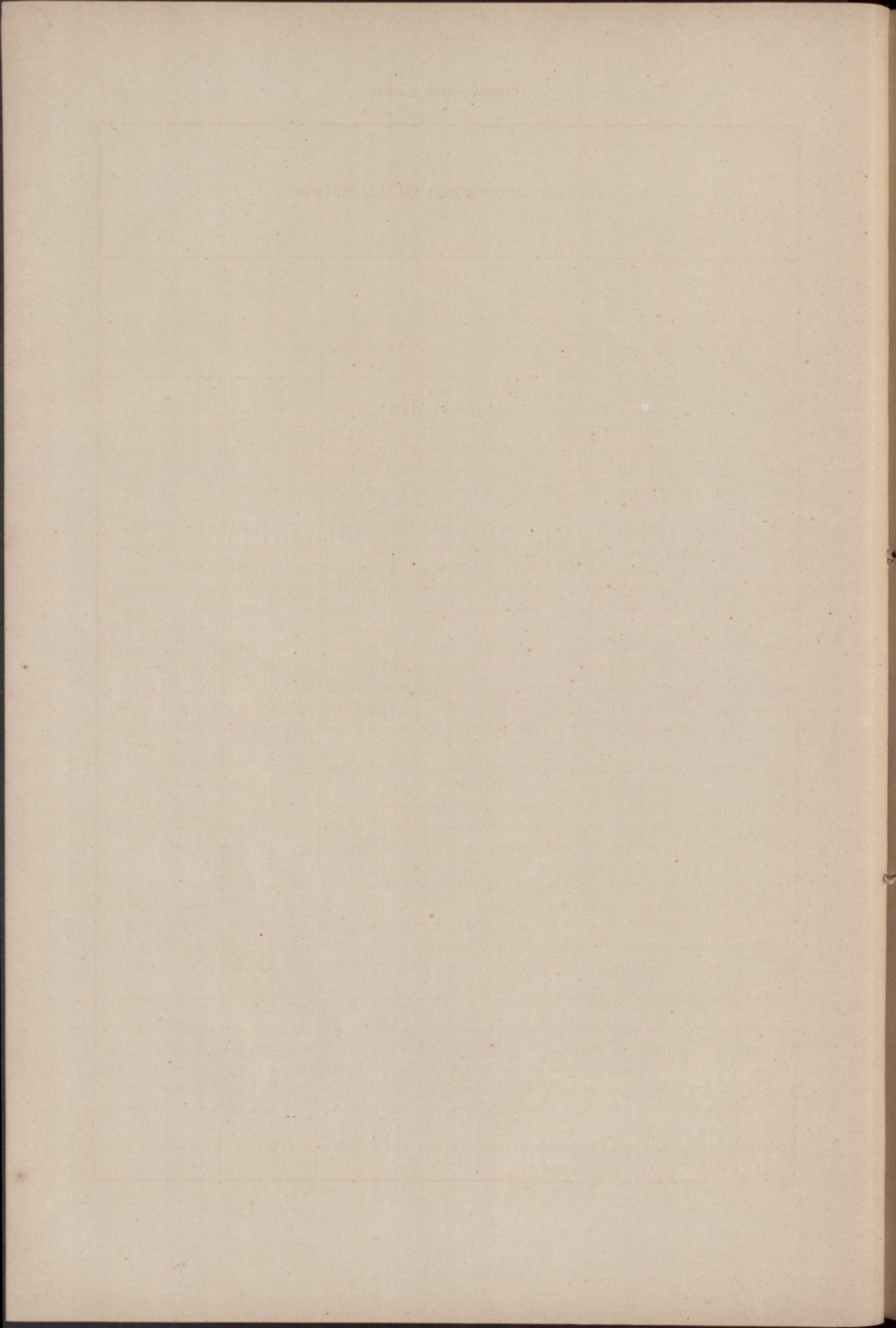

PRESSÃO ATMOSPHERICA EM MILLIMETROS

Epocha	Medias													Maxima absoluta	Minima absoluta	Variação maxima	Data da maxima	Data da minima
	Janeiro	Fevereiro	Março	Abril	Maió	Junho	Julho	Agosto	Setembro	Outubro	Novembro	Dezembro	Anno					
1866.....	755,82	751,90	745,99	747,58	747,98	750,50	751,56	750,95	751,29	750,70	753,20	753,53	751,09	765,9	728,8	37,1	4 fevereiro	15 março
1867.....	47,19	57,55	44,85	52,64	48,15	50,86	51,37	50,98	51,91	52,29	50,57	51,59	50,83	64,4	22,3	42,1	23 fevereiro	15 novembro
1868.....	55,32	57,40	54,65	51,20	49,53	50,78	50,10	50,73	47,29	52,90	50,39	51,26	51,79	63,7	34,3	29,4	25 outubro	16 novembro
1869.....	53,67	56,82	48,94	51,45	47,72	50,59	51,34	50,34	51,19	52,22	53,97	49,12	51,44	64,8	34,0	30,8	1 março	10 março
1870.....	52,36	44,69	47,29	50,99	50,92	51,41	49,82	48,63	51,24	52,64	48,11	47,27	49,61	63,0	28,0	35,0	12 janeiro	24 dezembro
1871.....	751,57	751,32	749,35	750,62	746,36	750,79	751,46	751,21	748,66	749,82	747,19	752,30	750,30	764,1	731,6	32,5	9 março	27 novembro
1872.....	50,84	49,08	47,24	48,73	48,47	51,43	50,01	50,54	49,91	48,97	51,25	48,27	49,56	59,4	30,7	28,7	5 e 6 nov.	1 dezembro
1873.....	52,41	53,73	46,56	48,60	49,88	50,42	51,43	51,65	51,94	49,69	49,35	56,00	50,97	61,8	36,0	25,8	27 novembro	23 março
1874.....	54,23	52,92	55,19	50,34	47,87	51,56	51,16	50,30	51,00	51,25	51,43	51,62	51,57	61,7	32,4	29,3	8 dezembro	26 fevereiro
1875.....	56,02	48,84	50,17	50,19	49,51	52,29	51,25	51,26	50,88	49,75	49,92	51,94	51,00	64,9	32,6	32,3	17 janeiro	25 fevereiro
1876.....	753,87	752,16	749,37	751,30	748,37	751,15	750,94	751,19	751,39	747,17	747,40	745,79	750,01	763,1	727,0	36,1	5 e 6 março	12 novembro
1877.....	53,52	56,29	49,11	46,70	48,22	50,24	51,15	50,30	48,29	53,05	52,19	55,73	51,23	64,4	30,6	33,8	29 janeiro	21 março
1878.....	57,57	56,52	52,78	48,95	50,48	51,07	50,45	49,41	50,30	49,01	48,06	48,57	51,10	65,8	31,1	34,7	22 janeiro	28 março
1879.....	51,37	49,81	49,15	48,61	51,27	51,30	51,58	50,37	51,45	50,16	48,36	54,79	50,68	65,7	26,2	39,5	29 dezembro	27 novembro
1880.....	55,26	51,20	50,46	48,72	47,24	51,67	51,43	48,99	51,68	48,92	52,65	55,96	51,18	66,7	31,8	34,9	10 dezembro	12 fevereiro
1881.....	744,80	748,44	747,18	746,24	751,34	750,95	750,80	750,80	750,66	748,67	751,03	754,68	749,86	762,3	730,3	32,0	27 dezembro	5 abril
1882.....	58,53	56,93	51,55	50,22	48,44	51,97	50,99	51,38	50,55	51,05	51,99	50,06	52,47	67,4	36,0	31,4	17 janeiro	11 dezembro
1883.....	52,28	55,64	46,39	48,23	48,97	51,21	51,39	51,56	51,95	52,53	53,65	55,06	51,57	64,8	30,1	34,7	28 janeiro	26 abril
1884.....	57,68	49,90	47,15	43,70	50,61	51,15	50,89	49,85	51,12	52,26	51,72	53,70	50,81	64,6	32,9	31,7	22 janeiro	22 abril
1885.....	48,36	49,30	47,58	47,86	50,99	49,70	50,82	49,23	51,25	51,79	48,30	53,42	49,89	63,0	31,4	31,6	29 dezembro	17 fevereiro
1886.....	749,49	750,92	750,67	747,35	750,04	750,62	750,74	750,62	750,78	749,94	751,48	751,46	750,34	761,2	733,9	27,3	22 dezembro	21 janeiro
1887.....	52,41	54,46	48,18	48,27	49,74	51,06	51,13	49,53	49,80	51,60	45,72	50,42	50,19	61,9	25,5	36,4	18 dezembro	23 novembro
1888.....	54,95	48,91	47,48	47,92	50,34	50,32	51,20	52,40	49,88	51,49	51,34	49,94	50,51	64,9	32,3	32,6	8 janeiro	27 março
1889.....	53,52	54,24	51,65	48,93	48,10	50,65	51,25	51,90	49,64	48,57	55,57	55,86	51,66	65,7	31,6	34,1	14 fevereiro	10 março
1890.....	56,59	48,87	48,54	47,84	47,67	52,59	51,50	50,61	51,62	53,96	53,47	46,02	50,77	63,5	25,8	37,7	7 janeiro	13 abril
1866-1870	752,87	753,67	748,34	750,77	748,86	750,83	750,84	750,33	750,58	752,15	751,25	750,95	750,95	765,9	722,3	43,6	4 fev. 1866	15 nov. 1867
1871-1875	53,01	51,78	49,70	49,70	48,42	51,30	51,06	50,99	50,48	49,90	49,83	52,03	50,68	64,9	30,7	34,2	17 jan. 1875	1 dez. 1872
1876-1880	54,32	53,20	50,17	48,86	49,12	51,09	51,11	50,05	50,62	49,66	49,73	52,17	50,84	66,7	26,2	40,5	10 dez. 1880	27 nov. 1879
1881-1885	52,33	52,04	48,57	47,25	50,07	51,00	50,98	50,56	51,11	51,26	52,54	53,38	50,92	67,4	30,1	37,3	17 jan. 1882	26 abril 1883
1886-1890	53,39	51,48	49,30	48,06	49,18	51,05	51,16	51,01	50,34	51,11	51,52	50,74	50,69	65,7	25,5	40,2	14 fev. 1889	23 nov. 1887
1866-1890	753,18	752,43	749,22	748,93	749,13	751,05	751,03	750,59	750,62	750,82	750,97	751,85	750,82	767,4	722,3	45,1	17 jan. 1882	15 nov. 1867

TEMPERATURA DO AR EM GRAUS CENTESIMAES

Epocha	Medias													Maxima media	Minima media	Maxima absoluta	Minima absoluta	Variação maxima	Data da maxima	Data da minima
	Janeiro	Fevereiro	Março	Abril	Maior	Junho	Julho	Agosto	Setembro	Outubro	Novembro	Dezembro	Anno							
1866.....	9,97	9,96	9,75	13,63	15,84	17,55	19,12	21,16	17,34	15,73	13,89	11,07	14,58	19,47	10,62	37,2	1,2	36,0	15 agosto	13 janeiro
1867.....	10,59	11,78	12,19	15,07	15,41	20,53	19,71	19,54	19,39	15,51	13,22	8,79	15,14	20,40	10,84	38,5	0,5	38,0	7 julho	3 janeiro
1868.....	9,11	10,46	12,25	14,44	17,36	22,17	21,01	20,76	18,64	14,65	11,91	13,29	15,50	20,56	11,39	38,3	-2,1	40,4	16 junho	6 janeiro
1869.....	10,78	11,33	9,28	14,21	15,16	19,42	20,03	21,96	18,90	16,33	11,82	8,78	14,83	19,97	11,01	38,0	0,2	37,8	14 julho	25 dezembro
1870.....	7,99	10,67	12,44	15,96	17,93	21,94	22,53	20,42	20,28	17,40	11,44	8,67	15,63	20,60	11,44	39,9	-1,5	41,4	20 junho	22 janeiro
1871.....	7,27	12,35	12,97	15,40	16,92	17,92	21,30	21,73	18,37	16,33	12,10	7,45	15,01	19,09	10,77	40,0	-1,1	41,1	17 julho	28 janeiro
1872.....	10,40	11,03	12,28	14,12	14,31	17,58	19,48	20,99	18,66	13,32	11,63	9,33	14,45	19,11	10,44	35,2	0,4	34,8	3 e 4 julho	15 novembro
1873.....	10,45	8,94	10,72	13,40	17,71	19,14	20,55	21,88	19,42	15,28	12,38	8,66	14,88	19,48	10,61	38,8	0,8	38,0	20 julho	15 dezembro
1874.....	10,34	10,42	12,75	13,86	16,60	17,66	19,85	21,24	19,34	15,62	12,58	8,10	14,86	19,85	10,73	40,4	0,0	40,4	1 agosto	18 dezembro
1875.....	10,86	8,86	12,09	13,62	18,76	18,16	18,42	21,41	20,93	16,56	13,85	7,63	15,09	19,84	10,88	36,7	0,3	36,4	6 setembro	21 dezembro
1876.....	7,80	11,26	10,55	12,30	15,16	16,52	23,69	21,14	19,23	16,08	13,91	11,84	14,96	19,42	10,79	39,0	-0,1	39,1	20 julho	1 janeiro
1877.....	11,25	10,21	11,24	13,67	16,22	19,49	22,02	20,75	18,96	16,31	12,66	9,87	15,22	19,86	11,34	37,9	2,0	35,9	30 julho	24 fevereiro
1878.....	8,12	11,08	12,56	14,46	15,86	17,80	20,51	20,48	20,13	15,94	9,62	9,66	14,68	19,20	10,71	35,4	-0,4	35,8	27 julho	12 dezembro
1879.....	10,67	10,15	10,98	10,95	15,69	17,27	18,91	19,92	17,60	15,65	13,91	7,84	14,08	18,61	10,28	34,8	-0,1	34,9	3 setembro	19 dezembro
1880.....	7,88	10,88	13,28	12,37	16,12	16,79	19,56	21,61	20,18	17,35	14,52	9,96	14,79	19,15	10,63	38,6	-0,6	39,2	9 setembro	25 janeiro
1881.....	10,46	11,20	14,12	14,28	17,80	19,09	22,09	21,74	19,40	15,10	14,44	8,96	15,72	20,47	11,62	39,0	0,2	38,8	6 e 7 ag.	5 janeiro
1882.....	9,97	11,42	12,56	13,60	15,53	17,21	19,57	20,43	16,85	14,71	12,14	9,09	14,37	19,22	10,51	38,0	-0,4	38,4	31 agosto	9 dezembro
1883.....	9,97	10,72	9,34	13,20	14,09	16,72	18,69	20,31	17,86	14,43	12,35	7,98	13,80	18,69	9,79	34,9	-2,0	36,9	5 e 18 ag.	10 março
1884.....	10,63	10,08	11,86	11,18	16,07	18,93	21,36	21,68	18,43	15,37	12,14	8,60	14,69	19,62	10,60	38,0	-0,7	38,7	22 julho	23 dezembro
1885.....	8,24	12,13	11,09	10,83	14,48	18,36	19,46	18,87	18,78	12,89	12,42	9,87	13,95	18,73	10,21	38,4	-2,6	41,0	18 agosto	17 janeiro
1886.....	7,50	9,37	12,93	13,18	14,55	18,83	20,88	20,75	19,12	14,17	10,81	10,24	14,36	19,16	10,31	38,8	0,1	38,7	7 agosto	8 janeiro
1887.....	9,57	9,29	12,78	12,39	16,31	21,89	21,64	21,41	18,06	14,36	11,46	8,25	14,78	19,72	10,42	39,6	-2,0	41,6	8 agosto	12 e 13 fevereiro
1888.....	9,26	6,75	9,72	12,03	17,22	18,00	18,53	20,41	20,47	16,65	11,69	10,80	14,29	19,06	10,22	40,1	-1,1	41,2	8 agosto	25 fevereiro
1889.....	8,01	9,21	10,50	10,80	13,57	16,71	19,79	19,80	20,11	13,45	13,14	7,59	13,55	18,29	9,57	36,8	0,0	36,8	29 julho	29 dezembro
1890.....	10,04	8,56	9,97	12,04	13,48	19,44	19,51	18,99	19,29	16,16	10,96	7,51	13,83	19,04	9,51	36,9	-2,0	38,9	13 julho	29 novembro
1866-1870	9,69	10,84	11,18	14,66	16,34	20,32	20,48	20,77	18,91	15,92	12,45	10,12	15,14	20,20	11,05	39,9	-2,1	42,0	20 jun. 1870	6 janeiro 1868
1871-1875	9,86	10,32	12,16	14,08	16,86	18,15	19,92	21,45	19,34	15,42	12,51	8,24	14,86	19,47	10,69	40,4	-1,1	41,5	1 ag. 1874	28 janeiro 1871
1876-1880	9,14	10,72	11,72	12,75	15,69	17,57	20,94	20,78	19,22	16,27	12,32	9,83	14,75	19,25	10,75	39,0	-0,6	39,6	20 jul. 1876	25 janeiro 1880
1881-1885	9,85	11,11	11,79	12,50	15,59	18,06	20,23	20,60	18,26	14,50	12,70	8,90	14,51	19,35	10,55	39,0	-2,6	41,6	6 e 7 ag. 1881	17 janeiro 1885
1886-1890	8,88	8,64	11,18	12,09	15,03	18,97	20,07	20,27	19,41	14,96	11,61	8,88	14,16	19,05	10,01	40,1	-2,0	42,1	8 ag. 1888	12 e 13 fev. 1887 e 29 nov. 1890
1866-1890	9,48	10,33	11,61	13,22	15,90	18,61	20,33	20,77	19,03	15,41	12,32	9,19	14,68	19,46	10,61	40,4	-2,6	43,0	1 ag. 1874	17 janeiro 1885

TENSÃO MEDIA DO VAPOR ATMOSPHERICO EM MILLIMETROS

Epocha	Janeiro	Fevereiro	Março	Abril	Maió	Junho	Julho	Agosto	Setembro	Outubro	Novembro	Dezembro	Anno
1866.....	6,97	7,57	7,13	8,50	10,04	11,55	12,50	13,63	12,12	10,92	8,58	7,76	9,77
1867.....	8,30	8,13	8,40	8,66	10,01	11,30	11,55	11,61	9,45	8,55	7,51	6,14	9,13
1868.....	7,05	6,21	6,46	7,53	9,82	10,56	13,18	11,73	11,41	9,09	8,37	9,68	9,25
1869.....	7,85	7,14	6,35	8,53	10,02	11,74	13,35	11,87	11,48	9,21	7,05	7,19	9,31
1870.....	6,18	7,86	6,80	7,80	9,65	10,34	11,41	11,85	13,14	11,22	7,94	6,76	9,25
1871.....	6,25	7,66	7,25	9,28	10,23	10,64	12,35	13,16	12,43	10,37	8,84	5,32	9,48
1872.....	8,30	8,05	7,49	8,35	8,36	10,24	11,86	11,65	11,13	8,88	8,33	7,49	9,18
1873.....	7,58	6,41	7,76	7,26	9,81	11,10	11,72	11,53	10,63	8,98	8,38	5,44	8,86
1874.....	6,46	7,29	6,15	8,41	9,19	10,96	12,24	13,00	11,00	10,19	8,34	6,57	9,15
1875.....	7,75	6,53	6,79	8,63	9,81	9,73	10,95	12,19	11,57	10,84	8,75	5,24	9,06
1876.....	4,99	7,20	7,00	7,27	8,80	10,35	12,87	12,60	11,83	10,60	9,15	8,56	9,27
1877.....	8,05	6,73	7,05	9,04	9,62	11,73	12,53	12,94	11,19	9,73	8,97	7,01	9,55
1878.....	5,81	6,78	6,50	9,94	9,99	10,73	12,14	13,14	12,12	10,14	6,96	7,53	9,31
1879.....	8,06	7,94	7,25	7,74	7,40	10,56	10,75	12,29	11,21	10,07	8,42	4,95	8,89
1880.....	5,42	7,02	8,58	7,60	9,23	9,75	10,93	12,48	12,15	11,51	7,59	7,28	9,13
1881.....	7,42	8,02	8,60	8,84	8,40	10,37	12,64	11,68	11,20	9,11	8,87	6,61	9,31
1882.....	5,90	6,27	7,25	8,48	9,51	10,18	11,19	11,81	10,36	9,64	8,56	7,10	8,85
1883.....	7,01	6,74	6,17	7,31	9,15	9,76	10,78	11,78	11,20	9,20	8,55	5,26	8,58
1884.....	6,80	6,99	7,34	7,89	8,88	8,94	11,50	11,78	11,73	8,32	7,02	6,68	8,66
1885.....	6,35	8,33	7,01	7,33	9,51	11,35	12,67	12,13	10,59	8,92	8,57	6,81	9,13
1886.....	6,32	6,72	9,20	8,27	9,21	10,97	11,87	11,23	11,78	9,70	7,43	7,57	9,19
1887.....	6,55	5,56	7,49	6,56	7,89	11,89	11,87	12,26	10,23	7,06	8,51	6,43	8,52
1888.....	6,53	5,17	7,03	7,40	9,88	10,36	11,76	11,34	11,91	10,09	8,44	7,37	8,92
1889.....	5,67	6,26	6,02	7,32	9,11	11,11	11,67	11,50	11,27	9,77	8,07	5,28	8,59
1890.....	7,17	5,90	6,09	8,02	8,77	11,32	10,04	10,06	9,86	9,69	7,66	6,23	8,40
1866-1870.....	7,27	7,38	7,03	8,20	9,91	11,30	12,40	12,14	11,52	9,80	7,89	7,51	9,36
1871-1875.....	7,27	7,13	7,09	8,39	9,48	10,53	11,82	12,31	11,35	9,85	8,52	6,01	9,14
1876-1880.....	6,47	7,13	7,28	8,32	9,01	10,62	11,84	12,69	11,70	10,41	8,22	7,07	9,23
1881-1885.....	6,70	7,27	7,27	7,97	9,09	10,12	11,76	11,84	11,02	9,04	8,32	6,49	8,91
1886-1890.....	6,44	5,92	7,16	7,51	8,97	11,13	11,44	11,28	11,01	9,26	8,02	6,58	8,72
1866-1890.....	6,83	6,97	7,17	8,08	9,29	10,74	11,85	12,05	11,32	9,67	8,19	6,73	9,07

HUMIDADE RELATIVA MÉDIA

Epocha	Janeiro	Fevereiro	Março	Abril	Maior	Junho	Julho	Agosto	Setembro	Outubro	Novembro	Dezembro	Anno
1866.....	77,09	82,07	78,84	74,36	76,11	77,63	76,94	72,39	82,03	82,46	73,85	78,48	77,68
1867.....	84,69	80,06	78,38	69,90	77,29	64,89	69,78	71,81	58,57	68,33	66,51	71,93	71,84
1868.....	78,26	67,18	63,41	64,28	69,43	56,99	72,79	67,72	73,02	74,75	80,84	84,89	71,13
1869.....	80,65	71,02	72,78	72,72	79,06	71,53	76,40	63,45	72,87	66,99	69,23	82,37	73,25
1870.....	74,81	81,55	63,90	59,72	65,39	57,23	59,83	69,20	75,14	75,79	76,67	76,08	69,60
1871.....	79,75	73,49	67,17	71,65	72,57	70,49	67,93	69,14	79,25	75,08	85,96	69,24	73,48
1872.....	89,77	84,67	72,87	71,97	70,01	64,82	71,74	66,11	71,00	78,69	80,88	85,19	75,64
1873.....	81,57	71,95	80,76	64,39	67,60	70,86	66,81	62,06	66,81	70,23	78,85	62,69	70,38
1874.....	69,28	77,30	57,25	72,68	68,21	73,96	72,59	63,00	68,01	77,69	76,33	79,61	71,33
1875.....	80,59	77,01	66,03	74,30	63,78	63,16	70,51	69,12	67,10	79,12	72,23	65,64	70,72
1876.....	62,48	72,16	73,15	68,97	70,50	74,72	64,75	68,36	72,12	78,49	77,16	81,83	72,05
1877.....	80,74	73,08	70,92	77,20	71,59	70,79	66,14	71,86	69,77	71,42	81,69	74,95	73,35
1878.....	70,08	64,38	63,17	81,64	74,76	71,94	69,57	74,35	71,41	75,40	77,71	81,62	72,75
1879.....	83,28	83,45	74,97	79,62	59,78	73,18	68,13	72,48	75,11	76,32	70,77	65,18	73,51
1880.....	67,85	72,35	76,62	71,81	69,79	70,49	66,58	68,59	71,17	79,44	75,38	78,27	72,36
1881.....	75,35	80,66	72,79	74,64	57,50	64,68	67,02	63,50	69,12	79,13	73,93	75,93	71,18
1882.....	64,59	62,90	68,23	75,75	74,11	70,54	68,99	68,50	74,07	77,53	80,17	81,94	72,27
1883.....	76,51	70,66	69,55	66,69	76,28	70,97	69,08	68,85	74,63	75,22	80,59	64,45	71,96
1884.....	70,33	77,07	71,98	79,90	67,42	58,28	64,17	64,12	75,64	65,19	62,70	78,46	69,60
1885.....	75,68	79,84	71,63	76,15	78,43	74,70	76,96	76,91	66,68	80,29	79,81	74,61	75,97
1886.....	81,06	75,82	83,13	73,50	75,44	69,97	66,82	65,20	72,88	80,75	76,41	78,77	74,98
1887.....	73,53	63,81	67,47	61,58	59,42	63,59	64,20	66,74	68,11	58,77	83,35	76,52	67,25
1888.....	73,53	69,99	76,77	70,39	69,03	69,48	75,62	66,54	68,25	71,73	81,31	75,60	72,35
1889.....	69,90	71,18	64,90	76,72	78,86	79,04	70,33	69,27	67,54	84,84	71,52	68,03	72,67
1890.....	76,65	71,10	65,60	77,31	77,26	69,53	62,76	69,69	63,25	69,81	75,99	79,44	71,53
1866-1870.....	79,10	76,38	71,46	68,20	73,46	65,65	71,15	68,91	72,33	73,66	73,42	78,75	72,71
1871-1875.....	80,19	76,88	68,82	71,00	68,43	68,66	69,92	65,89	70,43	76,16	78,85	72,47	72,31
1876-1880.....	72,88	72,48	71,77	75,85	69,28	72,22	67,03	71,13	71,92	76,21	76,54	76,37	72,81
1881-1885.....	72,49	74,23	70,84	74,63	70,75	67,83	69,24	68,38	72,03	75,47	75,44	75,08	72,34
1886-1890.....	74,93	70,38	71,57	71,90	72,00	70,32	67,95	67,49	68,01	73,18	77,72	75,67	71,76
1866-1890.....	75,92	74,07	70,89	72,32	70,78	68,94	69,06	68,36	70,94	74,94	76,39	75,67	72,39

VELOCIDADE MEDIA DO VENTO EM KILOMETROS

Epocha	Janeiro	Fevereiro	Março	Abril	Maió	Junho	Julho	Agosto	Setembro	Outubro	Novembro	Dezembro	Anno
1866..	—	—	—	—	—	—	—	—	—	—	—	—	—
1867.....	20,8	6,7	21,1	11,5	13,0	14,4	13,4	12,1	12,5	11,8	17,1	13,5	14,2
1868.....	13,0	13,0	15,3	15,5	13,5	14,1	11,8	13,5	15,7	11,0	17,4	20,6	14,5
1869.....	19,5	12,0	17,7	14,5	14,8	11,1	11,2	12,3	11,6	12,4	11,5	14,6	13,6
1870.....	—	21,3	17,6	14,9	13,5	14,7	14,5	10,8	8,0	12,4	17,0	19,1	14,9
1871.....	17,0	19,0	21,6	11,7	11,5	13,5	12,9	12,2	15,6	11,1	10,6	18,0	14,6
1872.....	15,8	17,8	19,2	14,8	14,8	—	14,8	13,3	12,6	15,4	14,7	18,7	15,6
1873.....	21,2	17,3	16,1	16,9	13,7	11,4	12,0	11,6	10,8	11,6	13,0	12,2	14,1
1874.....	16,4	17,8	13,2	18,0	15,9	13,5	13,1	12,7	15,0	12,7	13,6	14,1	14,7
1875.....	18,0	12,4	18,5	13,8	15,4	14,7	13,8	9,6	11,9	11,7	12,6	15,1	14,0
1876.....	11,7	13,3	17,7	15,9	13,4	14,6	11,0	12,0	12,4	15,6	18,4	25,4	15,1
1877.....	16,7	10,7	16,2	19,3	14,9	11,6	13,6	11,8	12,0	10,4	10,5	14,2	13,5
1878.....	10,4	13,4	14,9	14,3	17,0	14,2	13,9	11,9	9,4	11,9	15,3	17,0	13,6
1879.....	12,1	20,9	11,8	17,1	17,1	15,2	14,9	12,8	10,7	10,1	16,4	14,2	14,4
1880.....	17,0	17,7	12,9	17,6	13,8	14,3	13,3	11,6	10,0	14,7	9,9	11,9	13,7
1881.....	23,1	10,7	21,4	17,3	18,2	13,0	12,7	11,8	11,5	16,4	16,0	13,1	15,4
1882.....	14,2	18,4	12,7	15,8	15,1	13,1	13,8	11,4	13,2	11,5	10,5	14,0	13,6
1883.....	15,3	14,6	15,5	17,2	11,5	13,7	13,4	11,2	11,1	11,8	10,0	12,3	13,1
1884.....	13,6	16,7	14,2	16,8	14,6	15,8	13,7	10,2	10,1	11,8	12,4	10,3	13,3
1885.....	19,1	19,1	17,8	16,4	10,4	12,4	8,2	11,4	11,8	11,5	16,2	14,3	14,0
1886.....	10,6	13,6	15,7	17,0	11,8	11,6	13,0	—	12,1	11,3	11,5	11,1	12,9
1887.....	16,4	11,1	19,0	13,7	18,5	11,7	14,3	10,9	13,5	13,1	16,0	15,8	14,5
1888.....	13,9	11,8	17,9	14,0	12,5	15,1	13,8	12,4	10,4	10,7	13,5	18,3	13,7
1889.....	13,6	13,8	18,3	15,8	14,7	11,8	13,2	12,4	9,8	11,1	15,1	10,7	13,4
1890.....	12,9	15,5	20,8	15,9	15,4	13,6	17,2	14,6	14,5	12,1	10,5	16,6	14,9
1867-1870.....	17,8	13,2	17,9	14,1	13,7	13,6	12,7	12,2	11,9	11,9	15,7	16,9	14,3
1871-1875.....	17,7	16,9	17,7	15,0	14,3	13,3	13,3	11,9	13,2	12,5	12,9	15,6	14,6
1876-1880.....	13,6	15,2	14,7	16,8	15,2	14,0	13,3	12,0	10,9	12,5	14,1	16,5	14,1
1881-1885.....	17,1	15,9	16,3	16,7	14,0	13,6	12,4	11,2	11,5	12,6	13,0	12,8	13,9
1886-1890.....	13,5	13,2	18,3	15,3	14,6	12,8	14,3	12,6	12,1	11,7	13,5	15,1	13,9
1867-1890.....	15,3	14,9	17,0	15,7	14,4	13,4	13,2	11,9	11,9	12,3	13,7	15,3	14,1

VELOCIDADE MÁXIMA DO VENTO EM KILOMETROS

Epocha	Janeiro	Fevereiro	Março	Abril	Maió	Junho	Julho	Agosto	Setembro	Outubro	Novembro	Dezembro	Anno
1866.....	—	—	—	—	—	—	—	—	—	—	—	—	—
1867.....	93	56	68	54	54	59	43	47	51	52	84	83	93
1868.....	64	81	56	69	52	80	38	46	75	63	72	77	81
1869.....	92	75	65	65	56	48	41	69	47	72	80	96	96
1870.....	—	67	85	61	51	66	58	48	48	51	76	76	85
1871.....	66	84	93	51	45	61	48	40	71	48	64	88	93
1872.....	74	80	79	82	61	—	48	72	63	48	64	72	82
1873.....	80	55	64	69	48	64	45	48	50	53	72	58	80
1874.....	80	90	55	88	48	55	48	50	66	59	58	63	90
1875.....	77	63	71	61	63	63	48	42	61	55	51	93	93
1876.....	56	59	53	56	51	56	37	39	64	67	101	114	114
1877.....	88	72	61	66	53	59	58	53	71	56	48	55	88
1878.....	48	64	64	55	54	51	45	39	53	55	96	74	96
1879.....	63	75	56	55	61	59	47	47	48	55	61	71	75
1880.....	74	64	72	67	61	51	45	42	51	62	64	76	76
1881.....	76	64	84	74	92	48	45	43	59	77	67	67	92
1882.....	61	72	67	66	55	51	61	47	50	61	50	48	72
1883.....	70	64	80	85	45	48	43	47	43	69	55	59	85
1884.....	63	74	66	58	57	63	53	39	47	59	63	55	74
1885.....	72	72	67	64	42	40	35	43	58	48	89	64	89
1886.....	53	56	51	53	56	50	56	—	53	51	57	64	64
1887.....	92	55	80	52	73	57	48	50	59	53	77	98	98
1888.....	73	52	57	60	64	47	46	58	62	53	46	72	73
1889.....	65	64	59	60	57	57	44	42	39	48	57	48	65
1890.....	49	90	100	58	47	63	71	54	69	60	40	72	100
1867-1870.....	93	81	85	69	56	80	58	69	75	72	84	96	96
1871-1875.....	80	90	93	88	63	64	48	72	71	59	72	93	93
1876-1880.....	88	75	72	67	61	59	58	53	71	67	101	114	114
1881-1885.....	76	74	84	85	92	63	61	47	59	77	89	67	92
1886-1890.....	92	90	100	60	73	63	71	58	69	60	77	98	100
1867-1890.....	93	90	100	88	92	80	71	72	75	77	101	114	114

DATA DA VELOCIDADE MAXIMA DO VENTO

Epocha	Janeiro	Fevereiro	Março	Abril	Maió	Junho	Julho	Agosto	Setembro	Outubro	Novembro	Dezembro	Anno
1866.....	—	—	—	—	—	—	—	—	—	—	—	—	—
1867.....	5	15	17	17	25	28	19	6	26	5	22	10	5 janeiro
1868.....	1	10	18 e 27	26	14	9	31	4	24	28	22	17	10 fevereiro
1869.....	31	5	8	9	9	13	17	18	20	8	2	30	30 dezembro
1870.....	—	2	2	17	2	6	20	8	7 e 30	21	24	14	2 março
1871.....	11	2	23	18	28	6	30	21	28	17 e 26	27	1	23 março
1872.....	1	10	29	26	15	—	14	27	3	7 e 27	21 e 22	27	26 abril
1873.....	10	19	14	14 e 26	1 e 17	26	12 e 26	19	6	3	11 e 12	27	10 janeiro
1874.....	10	26	12	6	21 e 22	4	24	19	24	21	30	4	26 fevereiro
1875.....	11, 14 e 15	10 e 25	31	1	24	21	3 e 16	12	23	7	28	14	14 dezembro
1876.....	13	8	10	5	8	11	8	1 e 30	29	2	12	31	31 dezembro
1877.....	3	17	12	11	21	4	29	13	23	7	12 e 27	19	3 janeiro
1878.....	13 e 30	10	6 e 16	8	8	16	8	31	21	20	23	24	23 novembro
1879.....	21	9	31	7 e 10	3	6	9	16	14	27	3	2	9 fevereiro
1880.....	22	16	19	12 e 30	19	28	15	27	3	6	2	28	28 dezembro
1881.....	8 e 17	14	19	17	11	6	2	19	7	6	4 e 8	9	11 maio
1882.....	15	20	27	4	10	10	29	23	7	27	12	6, 12 e 18	20 fevereiro
1883.....	31	6	5	26	4	13 e 17	13 e 14	15	5	8	29	18 e 19	26 abril
1884.....	4	15	16	4 e 22	19	23	29	27	3	6	28	26	15 fevereiro
1885.....	20	15 e 18	5	7, 16 e 24	31	12	26	29	28	10	12	11	12 novembro
1886.....	23	14	23	26	30	17	4	—	14	4	28	8	8 dezembro
1887.....	22	4	4	5	15	29	23	8	26	21	22	28	28 dezembro
1888.....	4	19	28	10	18	1	15	7 e 31	1	19	1	7	4 janeiro
1889.....	8	24	9	7	25	7	26	13	27	21	16	6	8 janeiro
1890.....	3	28	28	13	27	15	21	24	6	21	28	7	28 março
1867-1870..	5 1867	10 1868	2 1870	26 1868	9 1869	9 1868	20 1870	18 1869	24 1868	8 1869	22 1867	30 1869	30 dez. 1869
1871-1875..	10 1873 10 1874	26 1874	23 1871	6 1874	24 1875	26 1873	30-71, 14-72 24-74, 3 e 16-75	27 1872	28 1871	21 1874	11 e 12 1873	14 1875	23 março 1871 14 dez. 1875
1876-1880..	3 1877	9 1879	19 1880	12 e 13 1880	3 1879 19 1880	4 1877 6 1879	29 1877	13 1877	23 1877	2 1876	12 1876	31 1876	31 dez. 1876
1881-1885..	8 e 17 1881	15 1884	19 1881	26 1883	11 1881	23 1884	29 1882	23 1882 15 1883	7 1881	6 1881	12 1885	9 1881	11 maio 1881
1886-1890..	22 1887	28 1890	28 1890	10 1888 7 1889	15 1887	15 1890	21 1890	7 e 31 1888	6 1890	21 1890	22 1887	28 1887	28 março 1890
1867-1890..	5 1867	28 1890	28 1890	6 1874	11 1881	9 1868	21 1890	27 1872	24 1868	6 1881	12 1876	31 1876	31 dez. 1876

FREQUENCIA DO VENTO

1867-1870

Mezes	N.	NNE.	NE.	ENE.	E.	ESE.	SE.	SSE.	S.	SSW.	SW.	WSW.	W.	WNW.	NW.	NNW	Variaveis	Calmas
Janeiro ...	9,3	2,0	8,3	11,3	17,0	21,7	37,3	70,0	32,3	21,7	9,0	7,7	13,7	21,7	17,3	42,0	0,3	33,3
Fevereiro.	16,7	5,7	10,2	18,0	20,2	15,0	30,5	32,0	16,5	4,0	8,7	3,7	15,7	21,5	40,7	27,0	0,0	48,7
Março	10,7	3,0	19,0	20,0	25,5	12,2	10,2	28,6	22,2	11,2	4,7	4,5	9,5	17,0	68,5	68,2	0,0	32,7
Abril.....	6,2	4,5	9,0	17,2	18,0	13,7	18,7	14,0	8,0	2,2	4,2	14,7	9,5	31,0	77,0	38,5	1,7	71,5
Maió	7,5	1,2	0,7	2,0	6,2	6,7	9,5	23,0	13,2	10,0	8,2	7,0	23,0	49,2	107,5	35,7	1,2	57,0
Junho ...	5,5	4,5	8,7	15,5	17,7	4,2	7,5	8,7	4,7	2,7	4,7	4,2	11,0	46,5	111,5	46,0	2,0	50,7
Julho.....	1,7	1,0	1,7	3,2	3,7	2,5	1,5	1,2	4,2	2,7	3,2	3,0	9,0	84,5	134,5	52,5	0,0	59,0
Agosto ...	5,0	2,0	5,0	6,7	12,0	2,0	2,5	1,5	2,2	2,5	3,0	3,5	7,2	75,7	116,5	46,5	1,5	75,2
Setembro .	8,0	3,2	7,5	11,0	13,0	8,7	12,7	22,7	15,0	8,0	10,5	7,0	21,0	53,2	59,0	24,2	1,0	69,7
Outubro ..	9,7	6,2	12,0	26,2	25,0	13,5	19,7	10,0	5,5	5,5	6,5	7,7	12,5	20,2	76,2	55,0	0,0	52,0
Novembro.	9,5	1,5	12,7	19,7	41,0	37,2	39,5	47,0	19,7	4,5	5,0	4,2	10,0	17,7	45,5	12,7	0,7	30,5
Dezembro.	15,2	2,7	6,0	21,2	24,0	20,5	36,0	55,5	30,5	13,5	12,2	6,2	11,2	13,2	24,7	33,5	1,5	42,8
Anno.....	105,0	37,5	100,8	172,0	223,3	157,9	225,6	314,2	174,0	88,5	79,9	73,4	153,3	451,4	878,9	481,8	9,9	623,1

1871-1875

Mezes	N.	NNE.	NE.	ENE.	E.	ESE.	SE.	SSE.	S.	SSW.	SW.	WSW.	W.	WNW.	NW.	NNW.	Variaveis	Calmas
Janeiro ...	8,4	3,0	4,2	8,0	2,2	28,4	36,0	70,8	22,4	9,2	10,8	10,2	13,6	23,8	35,6	25,4	9,2	28,8
Fevereiro.	7,4	1,2	2,0	6,2	14,4	29,0	30,4	45,0	21,2	7,0	8,0	8,0	14,4	29,4	57,4	27,2	5,0	22,2
Março	6,8	7,8	16,4	31,8	23,6	19,2	21,2	29,0	20,4	6,4	5,8	1,6	8,2	30,6	60,4	38,4	11,0	33,4
Abril.....	7,4	4,4	8,8	12,8	12,2	7,8	10,8	20,0	12,4	7,6	4,6	5,6	16,4	58,4	63,8	48,2	10,0	48,4
Maió.....	7,4	2,6	7,2	8,8	15,2	13,6	19,4	15,6	11,0	6,4	6,2	4,8	12,6	61,6	96,4	27,2	7,8	37,2
Junho	3,4	1,2	5,0	7,8	8,6	3,6	5,6	8,6	3,2	2,8	1,6	4,2	11,6	53,8	127,6	57,2	7,0	46,8
Julho.....	1,8	1,0	0,6	0,8	2,4	0,0	3,0	1,4	1,8	1,0	1,8	3,6	7,2	80,4	145,0	62,2	2,4	55,6
Agosto....	5,2	1,4	3,4	5,2	4,6	3,0	2,0	1,0	4,2	1,8	4,2	3,4	18,2	98,0	110,0	46,2	2,6	55,2
Setembro .	3,0	1,2	0,6	1,6	2,2	4,6	14,4	23,2	13,2	7,4	7,2	8,4	23,6	70,6	90,6	41,4	6,0	40,4
Outubro ..	12,4	3,8	7,6	10,0	15,0	12,6	12,4	25,8	17,8	8,4	7,0	7,6	13,4	46,8	57,8	51,6	7,4	51,4
Novembro.	13,2	1,8	5,6	13,4	23,6	26,4	35,2	48,2	15,4	8,4	8,2	4,4	8,8	26,6	28,4	45,8	10,0	36,6
Dezembro.	22,0	4,6	12,0	29,6	48,6	43,0	39,0	39,2	16,8	3,6	2,4	4,8	5,2	1,4	23,0	37,8	6,4	18,0
Anno.....	98,4	34,0	73,4	136,0	172,6	191,2	229,4	327,8	162,8	70,0	67,8	66,6	153,2	581,4	896,0	511,6	84,8	474,0

FREQUENCIA DO VENTO

1876-1880

Mezes	N.	NNE.	NE.	ENE.	E.	ESE.	SE.	SSE.	S.	SSW.	SW.	WSW.	W.	WNW.	NW.	NNW.	Variaveis	Calmas
Janeiro ...	10,2	3,2	8,6	18,2	34,4	52,8	54,0	57,0	15,6	5,8	6,0	5,0	6,6	15,0	22,2	25,0	7,8	24,6
Fevereiro.	15,2	1,6	6,8	13,8	22,2	24,0	24,8	40,0	26,4	12,0	9,6	6,4	14,8	24,0	36,0	34,0	8,2	21,0
Março....	12,8	3,0	5,6	11,0	21,8	15,8	21,4	30,4	15,2	10,4	7,8	7,2	17,2	51,6	56,2	52,6	9,8	22,2
Abril.....	9,4	2,0	5,4	4,6	2,8	5,4	14,0	26,2	16,4	7,8	11,2	20,4	29,4	75,0	72,4	31,8	6,4	19,4
Maió.....	9,2	3,6	7,0	16,6	14,0	8,4	13,2	16,6	18,2	12,6	10,4	9,2	15,0	52,8	9,0	42,4	9,4	23,4
Junho....	5,0	0,2	2,8	2,4	1,8	3,4	3,6	11,0	8,6	4,6	7,8	11,0	20,2	84,2	12,6	33,6	3,4	30,4
Julho.....	5,6	0,8	3,0	4,8	5,6	1,6	0,8	1,8	4,4	3,4	2,2	3,6	12,4	83,6	148,4	50,2	4,8	35,0
Agosto....	4,2	0,6	0,8	1,2	1,4	1,8	1,4	8,2	9,6	5,8	7,0	7,2	21,6	118,6	93,4	39,0	5,0	45,2
Setembro.	8,4	1,8	5,8	8,8	14,0	7,0	11,2	11,8	9,2	4,0	7,0	7,0	19,6	66,0	79,6	38,4	5,6	54,8
Outubro...	7,8	2,0	5,2	1,2	19,2	24,6	32,0	53,2	21,6	15,2	7,8	8,4	14,4	33,0	44,0	25,2	9,0	37,4
Novembro.	14,0	4,6	9,2	18,4	29,8	32,6	39,0	48,2	19,2	10,0	10,4	7,0	9,4	17,6	28,2	32,0	7,0	23,4
Dezembro.	13,8	3,0	11,6	19,6	47,6	38,2	40,2	61,6	23,4	13,2	11,4	10,0	9,0	13,4	21,4	16,0	7,2	13,6
Anno.....	115,6	26,4	71,8	120,6	214,6	215,6	255,6	366,0	187,8	104,8	98,6	102,4	189,6	634,8	623,4	420,2	83,6	350,4

1881-1885

Mezes	N.	NNE.	NE.	ENE.	E.	ESE.	SE.	SSE.	S.	SSW.	SW.	WSW.	W	WNW.	NW.	NNW.	Variaveis	Calmas
Janeiro ...	14,8	3,0	6,0	21,0	39,8	59,2	42,0	41,2	18,8	12,4	9,4	13,8	12,6	15,4	26,4	20,8	4,6	10,8
Fevereiro.	5,8	6,2	6,8	9,6	20,4	20,4	19,2	43,6	30,2	12,8	13,2	13,8	16,2	27,8	35,6	21,0	7,8	22,0
Março....	17,0	6,6	7,8	20,0	20,8	27,8	26,2	35,6	17,2	11,0	4,6	9,6	13,2	27,4	60,4	38,8	7,6	20,4
Abril.....	5,6	3,0	3,0	11,0	11,8	9,4	13,6	23,0	20,6	8,4	9,0	11,4	21,0	71,2	85,6	24,8	7,4	19,4
Maió.....	5,0	3,4	7,4	16,8	9,6	11,2	6,4	12,2	9,0	9,8	4,4	7,6	33,2	76,4	88,6	25,2	8,6	37,2
Junho.....	6,4	2,2	3,0	15,2	8,4	2,2	3,2	7,2	4,8	3,2	2,4	4,0	19,8	87,2	118,4	34,2	5,8	32,4
Julho.....	5,2	2,2	3,8	8,0	4,0	3,0	2,0	4,8	3,8	6,6	3,4	6,8	21,2	118,4	114,0	19,0	6,0	39,8
Agosto....	1,6	1,4	4,2	3,6	3,8	2,2	0,2	1,0	2,6	1,4	1,6	3,0	20,2	139,4	114,0	19,2	5,4	47,2
Setembro.	6,2	3,2	6,6	19,8	5,4	4,2	2,6	6,6	9,8	13,2	10,2	8,4	33,2	83,4	89,8	29,0	4,2	34,2
Outubro...	7,8	2,8	8,0	24,2	17,8	18,0	12,6	19,0	17,6	9,4	7,8	7,8	11,6	44,2	84,2	44,6	6,0	34,6
Novembro.	13,2	4,2	6,0	15,4	21,2	38,2	34,2	34,0	21,2	13,2	7,4	11,6	10,2	13,2	48,0	43,0	8,0	21,8
Dezembro.	20,4	5,4	11,4	17,6	28,0	51,2	54,4	38,4	10,0	6,2	6,2	6,6	7,0	14,8	27,8	43,8	7,2	14,6
Anno.....	109,0	43,6	74,0	182,2	191,0	247,0	216,3	266,6	165,6	107,6	79,6	104,4	219,4	718,8	892,8	363,4	78,6	334,4

FREQUENCIA DO VENTO

1886-1890

Mezes	N.	NNE.	NE.	ENE.	E.	ESE.	SE.	SSE.	S.	SSW.	SW.	WSW.	W.	WNW.	NW.	NNW.	Variaveis	Calmas
Janeiro ...	14,8	7,8	12,2	29,0	30,0	39,6	34,6	35,0	15,4	7,2	5,0	5,8	5,0	18,6	36,2	38,4	25,2	12,2
Fevereiro.	10,6	8,2	14,4	32,2	18,6	27,8	28,4	24,4	7,0	2,2	3,0	1,8	4,6	27,0	52,2	49,4	17,8	8,8
Março....	9,6	7,0	11,4	20,2	19,2	22,8	20,6	35,0	18,0	14,2	9,6	12,0	17,2	38,4	48,0	41,0	21,8	4,8
Abril....	8,8	8,8	8,2	13,8	10,0	8,6	14,8	17,2	10,6	6,8	5,4	10,6	15,8	45,4	91,6	48,0	21,0	14,6
Maió.....	3,2	3,0	3,2	12,4	5,8	7,4	10,4	25,0	16,4	10,8	5,4	9,2	14,4	59,2	120,6	28,6	15,6	21,4
Junho....	2,6	2,8	2,0	8,8	9,0	6,2	7,0	10,6	7,6	4,0	4,8	6,2	14,6	83,0	119,4	33,0	19,0	19,4
Julho.....	4,2	2,8	4,2	7,4	6,0	3,4	2,2	3,2	2,8	3,2	2,2	4,4	10,4	80,2	160,4	42,8	14,4	17,8
Agosto ...	3,2	0,7	2,5	2,7	4,7	4,0	6,7	9,2	5,5	4,2	3,2	5,7	11,5	86,7	130,7	47,7	16,7	25,7
Setembro.	3,8	3,0	5,8	13,2	14,2	21,2	14,0	23,0	7,2	5,2	4,2	3,0	4,6	58,4	76,8	28,6	24,2	25,6
Outubro...	6,4	2,4	2,8	15,0	13,2	36,6	35,8	34,2	12,8	7,6	5,4	8,8	13,4	38,8	70,8	29,0	31,6	14,6
Novembro.	5,4	1,8	5,2	20,0	24,4	35,8	33,4	40,8	14,8	7,6	3,8	6,8	12,2	26,0	52,8	35,2	31,4	2,6
Dezembro.	9,4	5,8	8,0	20,2	35,8	50,8	36,2	45,0	13,4	9,2	3,2	7,2	6,8	20,0	30,0	30,4	27,0	11,8
Anno.....	82,0	54,1	79,9	194,9	190,9	264,2	244,1	302,6	131,5	82,2	55,2	81,5	130,5	581,7	989,5	432,1	265,7	179,3

1867-1890

Mezes	N.	NNE.	NE.	ENE.	E.	ESE.	SE.	SSE.	S.	SSW.	SW.	WSW.	W.	WNW.	NW.	NNW.	Variaveis	Calmas
Janeiro ...	11,5	3,8	7,9	17,5	24,7	40,3	40,8	54,8	20,9	13,3	8,0	8,5	10,3	18,9	27,5	30,3	9,4	21,9
Fevereiro.	11,1	4,6	8,0	16,0	19,2	23,2	26,7	37,0	20,9	7,6	8,5	6,7	13,1	25,9	44,4	31,7	7,8	24,5
Março....	11,4	5,5	12,0	20,6	22,2	19,6	19,9	31,7	18,6	10,6	6,5	7,0	13,1	33,0	58,7	47,8	10,0	22,7
Abril....	7,5	4,5	6,9	11,9	11,0	9,0	14,4	20,1	13,6	6,6	6,9	12,5	18,4	56,2	78,1	38,3	9,3	34,7
Maió.....	6,5	2,8	5,1	11,3	10,2	9,5	11,8	18,5	13,6	9,9	6,9	7,6	19,6	59,8	84,4	31,8	8,5	35,2
Junho....	4,6	2,2	4,3	9,9	9,1	3,9	5,4	9,2	5,8	3,5	4,3	5,9	15,4	70,9	97,9	40,8	7,4	35,9
Julho.....	3,7	1,6	2,7	4,8	4,3	2,1	1,9	2,5	3,4	3,4	2,6	4,3	12,0	89,4	140,5	45,3	5,5	41,4
Agosto ...	3,8	1,2	3,2	3,9	5,3	2,6	2,6	4,2	4,8	3,1	3,8	4,6	15,7	103,7	112,9	39,7	6,2	49,7
Setembro.	5,9	2,5	5,3	10,9	9,8	9,1	11,0	17,5	10,9	7,6	7,8	6,8	20,4	66,3	79,2	32,3	8,2	44,9
Outubro...	8,8	3,4	7,1	15,3	18,0	21,1	22,5	28,4	15,1	9,2	6,9	8,1	13,1	36,6	66,6	41,7	10,8	38,0
Novembro.	11,1	2,8	7,7	17,4	28,0	34,0	36,3	43,6	18,1	6,7	7,0	6,8	10,1	20,2	40,6	33,7	11,4	23,0
Dezembro.	16,2	4,3	9,8	21,6	36,8	40,7	41,2	47,9	18,8	9,1	7,1	7,0	7,8	12,6	25,4	32,3	9,9	20,2
Anno.....	102,1	39,2	80,0	161,1	198,6	215,1	234,5	315,4	164,5	90,6	76,3	85,8	169,0	593,5	856,2	445,7	104,4	392,1

QUANTIDADE DE CHUVA EM MILLIMETROS

Epocha	Janeiro	Fevereiro	Março	Abril	Maió	Junho	Julho	Agosto	Setembro	Outubro	Novembro	Dezembro	Anno	Maxima em 24 horas	Data	Maxima em 1 hora	Data
1866.....	42,0	110,9	160,4	144,4	161,7	59,7	24,5	5,6	72,1	64,7	3,3	23,6	872,9	36,0	23 setembro	—	—
1867.....	23,6	31,9	197,7	22,5	94,0	48,3	9,8	18,0	39,5	24,3	137,3	51,0	664,9	44,0	11 janeiro	—	—
1868.....	79,0	12,1	24,6	43,3	39,9	23,0	29,9	21,3	230,9	40,0	127,4	254,2	925,6	48,9	1 dezembro	—	—
1869.....	74,0	40,9	55,4	29,0	110,1	72,4	4,3	16,2	55,8	36,7	20,8	112,0	627,6	28,0	30 setembro	—	—
1870.....	41,8	96,0	59,0	33,0	10,7	0,0	4,9	31,6	69,6	72,8	158,2	142,2	719,8	41,2	25 novembro	—	—
1871.....	102,0	42,1	69,6	32,6	122,9	78,6	23,8	6,9	96,7	97,5	161,2	51,3	885,2	30,7	7 novembro	—	—
1872.....	268,5	113,2	71,8	62,3	36,0	0,6	20,3	2,5	20,9	93,4	78,4	174,8	912,7	40,0	23 janeiro	—	—
1873.....	103,1	67,5	123,8	69,8	82,6	132,2	1,6	10,1	4,8	84,5	114,2	2,1	796,3	31,2	2 novembro	—	—
1874.....	23,8	73,1	10,2	95,1	87,0	37,4	3,0	0,5	28,2	51,5	92,9	92,7	595,5	35,3	24 maio	—	—
1875.....	38,2	70,6	61,4	51,2	10,9	44,7	36,4	2,8	9,3	103,8	67,8	15,4	509,5	29,8	2 junho	—	—
1876.....	21,1	66,1	153,1	86,0	129,8	101,2	3,0	13,9	34,5	206,5	207,9	316,6	1339,7	57,4	15 maio	17,2	13 nov. 3-4 a.
1877.....	196,5	2,1	116,1	185,4	169,0	58,2	42,5	17,9	88,8	51,7	118,0	57,6	1103,8	73,5	3 janeiro	45,0	3 jan. 10-11 a.
1878.....	27,6	22,4	70,6	118,6	92,0	32,7	43,8	32,8	44,6	149,5	145,1	177,5	937,2	40,6	17 dezembro	14,1	16 julho 1-2 a.
1879.....	108,9	187,3	42,5	211,2	9,4	39,2	4,9	3,7	100,8	82,9	177,1	49,5	1017,4	42,9	25 novembro	15,8	4 set. 3-4 p.
1880.....	27,4	195,5	114,3	82,8	87,2	33,2	3,7	34,5	36,6	189,2	130,2	68,7	1003,3	57,3	9 fevereiro	13,0	9 fev. 9-10 p.
1881.....	222,4	127,8	93,1	209,4	42,8	24,6	11,0	6,9	47,1	207,9	79,8	83,1	1155,9	62,8	25 outubro	12,0	24 out. 7-8 p.
1882.....	40,3	89,3	53,6	99,2	141,7	30,5	36,2	7,6	62,1	148,7	58,8	100,5	838,5	36,0	10 outubro	10,1	9 out. 7-8 p.
1883.....	142,4	92,3	128,0	118,3	139,5	60,0	8,2	0,0	54,1	63,7	50,1	1,0	857,6	43,6	27 abril	15,6	26 abril 1-2 p.
1884.....	77,1	129,7	105,8	295,3	46,2	1,5	38,4	0,7	111,0	17,2	11,6	60,1	894,3	46,8	5 abril	25,9	24 maio 2-3 p.
1885.....	151,3	148,8	81,7	147,4	68,5	70,9	44,2	80,2	9,4	69,7	123,4	40,8	1036,3	35,0	6 abril	13,8	28 ag. 3-4 a.
1886.....	144,5	37,9	195,9	149,5	124,5	41,8	28,5	0,2	63,9	155,8	117,1	139,2	1198,8	51,4	3 março	12,8	28 abril 5-6 a.m.
1887.....	55,2	12,4	80,3	38,0	70,2	37,8	4,2	31,6	30,0	84,5	180,3	76,8	701,3	36,4	9 outubro	10,7	15 ag. 11-M. D.
1888.....	55,8	79,0	202,2	56,0	39,9	21,2	40,9	23,2	7,7	108,8	373,0	106,9	1114,6	94,6	12 novembro	24,7	1 out. M. D.-1
1889.....	65,5	36,4	128,6	146,0	95,3	79,7	14,9	7,4	70,5	167,9	24,6	10,3	847,1	34,6	8 março	17,2	27 set. 9-10 p.
1890.....	59,0	62,7	117,1	165,7	105,7	11,2	3,4	6,7	85,8	8,5	52,1	95,0	772,9	32,8	22 setembro	12,3	12 fev. 3-4 p.
1866-1870.....	52,1	58,4	99,4	54,4	82,7	34,7	14,7	18,5	93,6	47,5	89,4	116,6	762,2	48,9	1 dezembro 1868	—	—
1871-1875.....	107,1	73,3	67,4	62,2	67,9	58,1	17,0	4,6	32,0	86,1	102,9	67,3	745,8	40,0	23 janeiro 1872	—	—
1876-1880.....	76,3	94,7	99,3	136,8	97,5	52,9	19,6	20,6	61,1	136,0	155,7	134,0	1084,2	73,5	3 janeiro 1877	45,0	3 janeiro 1877
1881-1885.....	120,7	117,6	92,4	173,9	87,7	37,5	27,6	19,1	56,7	101,4	64,7	57,1	948,5	62,8	25 outubro 1881	25,9	24 maio 1884
1886-1890.....	76,0	45,6	144,8	111,0	87,1	38,3	18,4	13,8	51,6	105,1	149,4	85,6	926,9	94,6	12 novembro 1888	24,7	1 outubro 1888
1866-1890.....	86,4	77,9	100,7	107,6	84,6	44,3	19,4	15,3	59,0	95,2	112,4	92,1	893,5	94,6	12 novembro 1888	45,0	3 janeiro 1877

EVAPORAÇÃO EM MILLIMETROS

Epocha	Janeiro	Fevereiro	Março	Abril	Mai	Junho	Julho	Agosto	Setembro	Outubro	Novembro	Dezembro	Anno	Maxima em 24 horas	Data
1866.....	123,0	82,0	160,4	214,4	193,0	190,6	228,4	320,2	205,8	145,1	135,9	103,0	2103,8	19,5	15 abril
1867.....	103,0	131,5	197,7	227,1	182,0	304,3	304,1	287,7	312,7	226,6	163,2	134,5	2574,4	26,5	29 junho
1868.....	102,9	149,9	229,0	241,9	235,3	328,2	249,6	299,9	226,1	172,1	114,2	85,8	2434,9	19,0	9 junho
1869.....	95,4	150,9	154,2	156,8	149,6	233,3	197,4	305,3	197,4	213,0	152,1	84,1	2089,5	22,4	19 agosto
1870.....	88,9	82,4	201,1	245,8	246,5	369,4	372,4	265,0	218,0	155,6	110,7	94,5	2450,3	28,5	21 julho
1871.....	68,2	121,0	191,9	179,2	189,6	183,6	240,6	242,7	146,8	140,0	61,3	103,7	1871,6	14,4	27 agosto
1872.....	40,9	71,4	151,1	160,5	188,0	224,3	233,0	285,7	206,7	136,1	94,3	73,5	1865,5	16,6	24 agosto
1873.....	81,5	97,4	89,6	206,2	233,2	235,4	254,4	268,6	214,8	156,0	92,2	119,8	2049,1	29,5	27 junho
1874.....	119,7	91,0	225,7	162,1	214,5	180,2	193,8	253,9	173,5	107,1	76,9	53,7	1852,1	17,3	19 agosto
1875.....	58,8	76,9	197,4	153,1	254,2	235,3	199,0	236,4	221,4	120,3	121,3	121,6	1995,7	16,2	13 maio
1876.....	108,1	122,2	145,7	213,7	240,4	101,2	367,0	334,9	282,7	172,9	133,0	123,9	2345,7	19,0	13 julho
1877.....	123,8	146,9	179,9	196,7	245,8	300,1	376,0	295,0	251,5	190,7	107,8	126,2	2543,4	24,0	29 julho
1878.....	106,1	143,3	245,9	143,1	230,5	272,3	364,4	265,1	259,1	172,5	116,0	111,7	2430,0	21,1	28 julho
1879.....	95,3	101,8	174,0	172,8	349,9	265,9	363,9	329,9	226,9	188,9	170,2	162,9	2602,4	18,1	6 maio
1880.....	155,0	167,3	202,1	226,7	288,1	247,7	278,1	274,8	229,0	160,0	112,4	82,4	2423,6	26,0	10 agosto
1881.....	131,1	85,6	209,3	186,8	318,2	285,6	317,7	334,7	225,5	181,5	153,9	75,0	2504,9	18,8	5 e 8 agosto
1882.....	137,8	173,6	187,4	153,8	207,3	245,8	296,3	311,1	192,9	137,2	92,4	80,3	2215,9	22,8	31 julho
1883.....	118,1	136,4	172,3	219,5	160,9	213,3	266,8	290,1	279,1	131,2	79,3	105,3	2172,3	15,0	5 e 19 agosto
1884.....	109,9	105,1	155,0	125,7	243,3	305,9	307,8	298,2	151,8	173,9	123,7	62,6	2462,9	24,0	29 julho
1885.....	100,7	126,4	168,3	156,6	171,2	218,3	218,6	213,4	225,0	112,4	111,9	105,0	1927,8	18,8	19 agosto
1886.....	80,2	102,3	116,4	190,1	193,2	268,5	321,6	348,8	210,2	127,7	104,0	96,8	2159,8	23,8	17 junho
1887.....	133,8	122,7	179,2	202,0	271,9	286,7	340,2	279,5	233,2	173,4	55,1	75,0	2352,7	23,8	24 julho
1888.....	94,5	83,7	96,9	154,2	215,0	233,5	198,7	275,1	230,4	138,0	84,1	104,9	1909,0	26,0	7 agosto
1889.....	98,8	102,6	177,7	143,1	135,9	127,3	247,0	247,3	209,9	79,2	112,4	92,6	1773,8	17,0	30 julho
1890.....	71,7	88,4	176,7	139,4	137,2	233,5	286,1	219,4	254,2	166,6	65,9	69,4	1908,5	27,5	6 setembro
1866-1870.....	103,0	119,3	188,5	217,2	201,2	285,2	270,4	295,6	232,0	182,5	135,2	100,4	2330,6	28,5	21 julho 1870
1871-1875.....	73,8	92,1	171,1	172,2	215,9	211,7	224,2	257,5	192,6	131,9	89,2	94,5	1926,8	29,5	27 junho 1873
1876-1880.....	117,6	136,3	189,5	190,6	270,9	237,4	349,9	279,9	250,4	177,0	127,9	121,4	2469,0	26,0	10 agosto 1880
1881-1885.....	119,5	125,4	178,5	168,5	220,2	253,8	281,4	289,5	214,9	147,2	112,2	85,6	2196,7	24,0	29 julho 1884
1886-1890.....	95,8	99,9	149,4	165,8	190,6	229,9	278,7	274,0	227,6	137,0	84,3	87,7	2020,8	27,5	6 setembro 1890
1866-1890.....	101,9	114,6	175,4	182,9	219,8	243,6	280,9	279,3	223,5	155,1	109,7	97,9	2188,8	29,5	27 junho 1873

QUANTIDADE DE OZONE

Epocha	Janeiro	Fevereiro	Março	Abril	Maió	Junho	Julho	Agosto	Setembro	Outubro	Novembro	Dezembro	Anno
1866.....	11,9	13,4	14,3	12,0	10,5	8,3	7,6	6,9	7,8	8,2	6,7	7,4	9,6
1867.....	12,7	8,7	12,7	7,5	11,1	6,5	6,0	5,7	6,0	7,0	9,1	9,5	8,5
1868.....	9,7	8,0	8,0	8,3	8,2	6,9	6,3	—	12,8	10,3	12,4	13,1	9,5
1869.....	13,2	12,7	13,8	13,9	14,4	10,8	10,7	10,0	9,9	10,4	11,0	12,3	11,9
1870.....	13,4	16,9	14,3	11,7	11,3	8,7	9,5	10,2	9,7	8,9	12,2	13,6	11,7
1871.....	14,9	11,9	13,0	10,5	12,8	10,4	7,2	7,9	11,9	9,6	10,8	12,9	11,1
1872.....	13,3	14,8	17,3	16,0	17,0	16,1	16,1	14,8	16,3	18,1	17,3	19,0	16,3
1873.....	18,7	17,4	19,1	16,7	16,2	16,0	14,2	13,6	14,0	15,6	11,5	7,5	15,0
1874.....	10,2	12,4	9,2	9,9	8,2	7,3	6,5	6,6	7,2	7,3	8,6	10,6	8,7
1875.....	9,3	9,7	9,1	8,0	7,3	7,2	6,3	6,4	5,1	6,4	5,9	7,7	7,3
1876.....	7,5	8,6	10,3	8,9	9,0	7,1	4,7	4,7	5,1	7,4	8,1	12,2	7,8
1877.....	11,1	7,3	10,4	10,8	9,2	6,5	5,5	5,8	6,9	7,2	8,2	9,0	8,1
1878.....	8,0	8,5	9,1	11,7	10,1	8,3	7,4	6,8	6,7	8,6	9,8	10,8	8,8
1879.....	9,2	13,3	10,1	12,4	8,5	9,1	6,9	6,5	7,9	7,9	9,2	9,4	9,2
1880.....	8,9	10,5	9,1	10,2	9,3	8,4	7,3	6,9	6,2	8,3	8,5	8,9	8,5
1881.....	12,5	10,7	11,3	12,0	9,1	8,6	7,3	7,6	7,4	9,0	8,2	9,3	9,4
1882.....	8,7	9,3	9,7	11,1	11,5	9,0	7,8	7,1	7,8	8,3	8,5	8,1	8,9
1883.....	8,7	9,4	9,5	8,9	8,5	7,3	6,2	5,8	6,9	7,9	8,0	8,0	8,0
1884.....	8,7	11,0	9,4	12,5	6,7	5,3	4,2	3,8	5,6	4,9	5,2	7,2	7,0
1885.....	9,7	9,9	8,6	10,6	7,2	5,8	5,0	4,9	4,6	7,5	7,9	8,0	7,5
1886.....	10,9	10,0	10,2	10,2	9,0	6,7	5,0	5,2	7,6	9,1	8,0	10,3	8,5
1887.....	9,7	8,2	9,7	9,1	8,5	5,4	3,4	3,9	3,6	4,5	5,4	5,1	6,4
1888.....	5,3	6,5	7,1	6,1	5,0	3,9	2,5	2,1	2,5	3,8	5,4	6,4	4,7
1889.....	6,3	6,6	7,9	7,6	6,0	4,1	4,3	4,1	4,8	5,4	5,8	7,0	5,8
1890.....	6,4	6,8	7,7	7,1	7,6	3,9	3,6	3,6	3,8	3,3	4,3	6,2	5,4
1866-1870.....	12,2	11,9	12,6	10,7	11,1	8,2	8,0	8,2	9,2	9,0	10,3	11,2	10,2
1871-1875.....	13,3	13,2	13,5	12,2	12,3	11,4	10,1	9,9	10,9	11,4	10,8	11,5	11,7
1876-1880.....	8,9	9,6	9,8	10,8	9,2	7,9	6,4	6,1	6,6	7,9	8,8	10,1	8,5
1881-1885.....	9,7	10,1	9,7	11,0	8,6	7,2	6,1	5,8	6,5	7,5	7,6	8,1	8,2
1886-1890.....	7,7	7,6	8,5	8,0	7,2	4,8	3,8	3,8	4,5	5,2	5,6	7,0	6,2
1866-1890.....	10,4	10,5	10,8	10,5	9,7	7,9	6,9	6,8	7,5	8,2	8,6	9,6	9,0

QUANTIDADE DE NUVENS

Epocha	Janeiro	Fevereiro	Março	Abril	Maió	Junho	Julho	Agosto	Setembro	Outubro	Novembro	Dezembro	Anno
1866.....	5,7	6,8	6,8	6,9	7,4	6,2	4,3	5,0	4,5	7,1	4,6	4,8	5,8
1867.....	7,3	5,1	7,6	5,1	6,7	4,6	4,2	4,3	3,2	4,3	4,9	4,1	5,1
1868.....	5,3	3,1	2,8	5,3	5,9	4,8	6,0	4,1	7,3	4,4	6,0	8,2	5,3
1869.....	6,8	4,7	4,9	6,3	7,2	4,3	6,1	3,2	5,6	4,7	3,7	7,4	5,4
1870.....	5,0	8,4	3,8	5,8	4,5	3,3	3,2	4,8	5,7	5,9	5,8	6,0	5,2
1871.....	6,1	6,2	5,4	4,9	7,2	4,7	2,4	3,2	7,2	5,0	7,7	4,8	5,4
1872.....	8,6	7,9	6,1	5,3	4,6	3,6	4,0	2,3	4,6	5,6	5,6	7,5	5,5
1873.....	7,9	5,3	8,3	4,7	4,5	6,0	2,3	4,1	3,9	5,3	6,4	2,3	5,1
1874.....	4,4	6,4	2,8	6,7	5,8	4,0	3,2	2,2	4,9	3,9	5,5	6,1	4,7
1875.....	6,9	5,8	5,5	6,7	4,8	3,7	4,4	3,4	4,6	6,8	4,9	4,0	5,5
1876.....	4,2	7,2	7,1	5,3	6,6	6,3	3,1	3,8	4,1	7,3	6,5	8,8	5,9
1877.....	7,3	3,7	6,8	8,4	6,7	6,0	3,9	5,2	5,3	6,1	6,3	5,3	5,9
1878.....	3,7	6,2	3,9	8,6	7,5	5,4	4,1	6,1	3,8	6,8	5,6	6,6	5,7
1879.....	7,9	8,6	6,8	7,7	3,6	5,9	2,8	3,4	5,9	6,2	5,9	3,3	5,7
1880.....	4,8	5,8	7,3	6,5	5,8	5,0	2,6	4,8	4,6	8,0	4,5	5,1	5,4
1881.....	7,9	7,9	7,6	7,0	3,8	4,3	4,0	2,4	5,7	6,0	6,2	5,0	5,7
1882.....	4,0	4,6	3,7	7,1	7,6	4,6	4,4	3,5	5,6	7,0	5,8	7,0	5,5
1883.....	6,4	5,3	5,8	5,7	6,5	4,7	3,7	2,3	5,9	5,6	6,6	3,4	5,2
1884.....	4,7	7,7	6,3	8,8	4,7	3,9	3,8	4,5	5,9	3,7	3,3	5,2	5,2
1885.....	7,8	7,5	6,5	7,3	6,8	6,0	4,7	4,4	4,6	6,2	7,0	6,0	6,2
1886.....	5,5	6,3	8,0	6,4	6,2	5,3	3,4	2,5	5,6	7,7	4,4	6,7	5,7
1887.....	6,1	4,1	7,6	5,4	4,6	4,3	3,0	4,5	5,0	4,4	7,6	5,8	5,2
1888.....	3,8	4,9	7,7	6,8	5,9	5,8	5,5	2,5	5,6	5,6	5,8	6,5	5,3
1889.....	3,6	5,5	5,3	6,6	7,1	8,1	3,9	3,5	3,5	6,9	5,8	3,7	5,3
1890.....	6,8	5,7	5,8	6,6	7,5	3,3	2,5	3,1	4,4	3,0	4,0	6,6	4,9
1866-1870.....	6,0	5,6	5,2	5,9	6,3	4,6	4,8	4,3	4,9	4,9	5,0	6,1	5,4
1871-1875.....	6,8	6,3	5,6	5,7	5,4	4,4	3,3	3,0	5,0	5,3	6,0	4,9	5,2
1876-1880.....	5,6	6,3	6,4	7,3	6,0	5,7	3,3	4,7	4,7	6,9	5,8	5,8	5,7
1881-1885.....	6,2	6,6	6,0	7,2	5,9	4,7	4,1	3,4	5,5	5,7	5,8	5,3	5,6
1886-1890.....	5,2	5,3	6,9	6,4	6,3	5,4	3,7	3,2	4,8	5,5	5,5	5,9	5,3
1866-1890.....	6,0	6,0	6,0	6,5	6,0	5,0	3,8	3,7	5,0	5,7	5,6	5,6	5,4

NUMERO DE DIAS EM QUE HOUE CHUVA OU CHUVISCO

Epocha	Janeiro	Fevereiro	Março	Abril	Maió	Junho	Julho	Agosto	Setembro	Outubro	Novembro	Dezembro	Anno
1866.....	12	15	20	16	15	10	9	6	13	18	5	8	147
1867.....	25	9	22	6	8	8	5	3	4	9	12	8	119
1868.....	11	7	6	10	10	7	9	6	21	7	18	24	136
1869.....	14	5	11	13	7	6	4	6	8	5	5	23	117
1870.....	10	25	6	10	7	2	3	9	10	12	17	18	129
1871.....	18	11	13	7	17	10	3	5	16	9	14	9	132
1872.....	24	18	12	15	9	4	8	3	7	19	14	21	154
1873.....	19	12	25	8	11	14	2	10	5	12	10	4	132
1874.....	7	14	5	15	11	14	4	1	11	12	11	14	119
1875.....	10	14	9	16	10	5	10	4	7	19	13	7	124
1876.....	6	12	19	13	14	10	5	7	6	17	15	28	152
1877.....	16	3	17	21	16	9	7	11	12	10	16	13	151
1878.....	7	6	8	22	17	7	8	13	7	16	17	14	142
1879.....	20	24	12	23	6	14	4	7	15	10	16	6	157
1880.....	6	16	13	20	16	13	2	10	11	25	13	13	158
1881.....	22	19	17	20	7	7	7	5	10	14	11	17	156
1882.....	5	8	7	19	21	9	11	5	12	20	16	18	151
1883.....	19	9	16	14	15	11	5	0	13	13	10	1	126
1884.....	9	19	9	26	7	2	7	5	13	5	4	11	117
1885.....	19	17	15	20	15	11	8	8	5	17	16	10	161
1886.....	18	13	20	17	13	9	9	1	10	20	8	20	158
1887.....	14	6	18	9	12	8	3	10	9	7	25	16	137
1888.....	9	11	19	15	12	7	14	6	8	12	17	15	145
1889.....	9	14	14	16	16	15	5	8	5	19	14	6	141
1890.....	15	9	13	14	19	7	7	8	7	4	11	18	132
1866-1870.....	14,4	12,2	13,0	11,0	11,4	6,6	6,0	6,0	11,2	10,2	11,4	16,2	129,6
1871-1875.....	15,6	13,8	12,8	12,2	11,6	9,4	5,4	4,6	9,2	14,2	12,4	11,0	132,2
1876-1880.....	11,0	12,2	13,8	19,8	13,8	10,6	5,2	9,6	10,2	15,6	15,4	14,8	152,2
1881-1885.....	14,8	14,4	12,8	19,8	13,0	8,0	7,6	4,6	10,6	13,8	15,4	15,4	142,2
1886-1890.....	13,0	10,6	16,8	14,2	14,4	9,2	7,6	6,6	7,8	12,4	15,0	15,0	142,6
1866-1890.....	13,8	12,6	13,8	15,4	12,8	8,8	6,4	6,3	9,8	13,2	13,9	14,5	139,8

NUMERO DE DIAS EM QUE HOUE NEVOEIRO

Epocha	Janeiro	Fevereiro	Março	Abril	Maió	Junho	Julho	Agosto	Setembro	Outubro	Novembro	Dezembro	Anno
1866.....	3	6	3	0	5	6	7	10	8	5	3	5	61
1867.....	2	8	2	4	10	7	10	15	7	9	2	2	78
1868.....	7	4	6	3	2	4	4	3	3	8	11	4	59
1869.....	8	8	2	5	2	10	12	9	6	5	9	9	85
1870.....	9	3	2	4	6	9	5	3	9	9	6	1	66
1871.....	7	9	1	2	1	3	4	4	4	3	11	2	51
1872.....	10	6	4	2	3	3	7	9	13	5	7	8	77
1873.....	8	1	4	2	6	6	14	7	15	5	3	1	72
1874.....	7	2	6	2	3	2	17	7	6	12	5	6	75
1875.....	7	3	2	1	3	3	5	4	6	11	6	4	53
1876.....	2	5	5	5	5	10	12	15	7	7	3	5	81
1877.....	3	7	4	3	5	5	4	5	4	11	10	4	65
1878.....	10	2	6	9	4	8	10	13	13	7	9	5	96
1879.....	11	6	4	4	11	6	12	16	6	9	2	0	87
1880.....	1	1	8	4	5	7	11	3	10	3	3	6	62
1881.....	2	5	2	4	4	4	12	8	9	5	7	7	69
1882.....	1	2	6	4	7	6	9	9	10	10	12	8	84
1883.....	5	4	9	1	9	6	4	20	15	7	16	6	102
1884.....	6	3	3	0	3	3	4	12	8	7	2	8	59
1885.....	3	4	2	4	12	5	17	5	8	11	8	2	81
1886.....	4	7	9	5	8	5	7	10	6	9	7	7	84
1887.....	3	5	5	7	5	9	11	8	2	3	7	10	75
1888.....	1	2	5	3	5	10	16	18	13	6	6	5	90
1889.....	6	11	5	4	5	6	12	9	9	14	7	4	92
1890.....	7	4	2	9	8	15	7	13	4	13	8	4	94
1866-1870.....	5,8	5,8	3,0	3,2	5,0	7,2	7,6	8,0	6,6	7,2	6,2	4,2	69,8
1871-1875.....	7,8	4,2	3,4	1,8	3,2	3,4	9,4	6,2	8,8	7,2	6,4	4,2	66,0
1876-1880.....	5,4	4,2	5,4	5,0	6,0	7,2	9,8	10,4	8,0	7,4	5,4	4,0	78,2
1881-1885.....	3,4	3,6	4,4	2,6	7,0	4,8	9,2	10,8	10,0	8,0	9,0	6,2	79,0
1886-1890.....	4,2	5,8	5,2	5,6	6,2	9,0	10,6	11,6	6,8	9,0	7,0	6,0	87,0
1866-1890.....	5,3	4,7	4,3	3,6	5,5	6,3	9,3	9,4	8,0	7,8	6,8	4,9	74,0

NUMERO DE DIAS EM QUE HOUE ORVALHO

Epocha	Janeiro	Fevereiro	Março	Abril	Maió	Junho	Julho	Agosto	Setembro	Outubro	Novembro	Dezembro	Anno
1866.....	3	0	3	1	0	0	3	6	7	8	8	7	46
1867.....	2	1	2	5	2	1	11	9	2	6	3	6	50
1868.....	7	8	5	1	1	2	9	7	0	0	1	1	42
1869.....	3	6	12	0	3	12	0	5	10	0	0	4	55
1870.....	1	0	8	0	4	8	0	9	14	0	4	4	52
1871.....	0	0	1	7	1	0	0	0	1	1	0	1	12
1872.....	1	0	0	0	0	5	1	0	0	5	0	1	13
1873.....	3	0	1	0	0	0	0	0	5	4	0	1	14
1874.....	2	0	0	0	0	0	0	0	0	4	3	1	10
1875.....	3	0	0	2	0	0	0	0	0	4	3	1	13
1876.....	2	3	1	3	0	1	0	0	2	1	4	1	18
1877.....	12	9	4	2	1	4	4	1	10	13	7	3	70
1878.....	6	11	6	7	6	9	4	2	11	11	8	5	86
1879.....	12	3	15	3	4	3	3	5	10	13	8	2	81
1880.....	4	9	10	9	6	2	5	4	11	7	7	8	82
1881.....	3	13	5	3	5	1	3	10	5	7	12	11	78
1882.....	6	9	15	6	2	2	2	4	4	7	9	7	73
1883.....	5	6	3	2	6	5	5	2	4	13	8	5	64
1884.....	4	3	7	0	1	0	4	3	10	10	8	8	58
1885.....	4	7	3	1	2	0	1	3	1	6	5	5	38
1886.....	5	3	4	2	1	0	0	1	4	3	9	3	35
1887.....	5	2	2	1	1	1	0	2	1	1	1	1	19
1888.....	4	0	0	1	2	1	1	2	5	4	3	3	26
1889.....	2	1	2	4	6	2	0	3	0	7	4	2	33
1890.....	6	6	4	0	0	0	3	0	6	12	11	5	53
1866-1870.....	3,2	3,0	6,0	1,4	2,0	4,6	4,6	7,2	6,6	2,8	3,2	4,4	49,0
1871-1875.....	1,8	0,0	0,4	1,8	0,2	1,0	0,2	0,0	1,2	3,6	1,2	1,0	12,4
1876-1880.....	7,2	7,0	7,2	4,8	3,4	3,8	3,2	2,4	8,8	9,0	6,8	3,8	67,4
1881-1885.....	4,4	7,6	6,6	2,4	3,2	1,6	3,0	4,4	5,8	8,6	8,4	7,2	62,2
1886-1890.....	4,4	2,6	2,4	1,6	2,0	0,8	0,8	1,6	3,2	5,4	5,6	2,8	33,2
1866-1890.....	4,2	4,0	4,5	2,4	2,2	2,4	2,4	3,1	5,1	5,9	5,0	3,8	44,8

NUMERO DE DIAS EM QUE HOUVE GEADA

Epocha	Janeiro	Fevereiro	Março	Abril	Maió	Junho	Julho	Agosto	Setembro	Outubro	Novembro	Dezembro	Anno
1866.....	3	0	1	0	0	0	0	0	0	0	0	1	5
1867.....	0	0	0	0	0	0	0	0	0	0	0	8	8
1868.....	1	0	0	0	0	0	0	0	0	0	0	0	1
1869.....	0	0	5	0	0	0	0	0	0	0	3	3	11
1870.....	0	1	0	0	0	0	0	0	0	0	0	8	9
1871.....	12	0	0	0	0	0	0	0	0	1	0	10	23
1872.....	1	0	2	0	0	0	0	0	0	2	4	0	9
1873.....	0	7	0	1	0	0	0	0	0	0	0	15	23
1874.....	0	3	0	0	0	0	0	0	0	0	0	6	9
1875.....	0	3	0	0	0	0	0	0	0	0	4	16	23
1876.....	10	3	2	1	0	0	0	0	0	0	0	0	16
1877.....	4	6	3	0	0	0	0	0	0	0	1	5	19
1878.....	14	8	0	0	0	0	0	0	0	0	6	12	40
1879.....	0	3	0	0	0	0	0	0	0	0	0	18	21
1880.....	13	2	1	0	0	0	0	0	0	0	1	7	24
1881.....	7	0	0	0	0	0	0	0	0	0	0	10	17
1882.....	7	0	0	0	0	0	0	0	0	0	2	5	14
1883.....	4	2	10	0	0	0	0	0	0	0	0	12	28
1884.....	8	4	2	1	0	0	0	0	0	0	5	9	29
1885.....	7	0	0	0	0	0	0	0	0	2	3	2	14
1886.....	11	3	0	1	0	0	0	0	0	0	1	6	22
1887.....	2	9	1	1	0	0	0	0	0	0	0	8	21
1888.....	5	14	5	0	0	0	0	0	0	0	2	3	29
1889.....	10	6	1	0	0	0	0	0	0	0	3	14	34
1890.....	3	5	3	0	0	0	0	0	0	2	5	9	27
1866-1870.....	0,8	0,2	1,2	0,0	0,0	0,0	0,0	0,0	0,0	0,0	0,6	4,0	6,8
1871-1875.....	2,6	2,6	0,4	0,2	0,0	0,0	0,0	0,0	0,0	0,6	1,6	9,4	17,4
1876-1880.....	8,2	4,4	1,2	0,2	0,0	0,0	0,0	0,0	0,0	0,0	1,6	8,4	24,0
1881-1885.....	5,6	1,2	2,4	0,2	0,0	0,0	0,0	0,0	0,0	0,4	2,0	7,6	20,4
1886-1890.....	6,2	7,4	2,0	0,4	0,0	0,0	0,0	0,0	0,0	0,4	2,2	8,0	26,6
1866-1890.....	4,7	3,2	1,4	0,2	0,0	0,0	0,0	0,0	0,0	0,3	1,6	7,5	19,0

NUMERO DE DIAS EM QUE HOUE TROVOADA

Epocha	Janeiro	Fevereiro	Março	Abril	Maió	Junho	Julho	Agosto	Setembro	Outubro	Novembro	Dezembro	Anno
1866.....	0	1	7	4	4	5	1	1	1	8	0	0	32
1867.....	3	2	4	1	2	2	0	0	0	0	0	0	14
1868.....	0	0	1	2	4	5	5	4	7	2	0	2	32
1869.....	2	1	5	4	2	7	1	7	3	0	1	2	35
1870.....	0	0	3	5	3	2	0	2	10	1	4	3	33
1871.....	1	0	1	0	10	1	1	1	5	1	3	2	26
1872.....	3	3	1	4	3	1	3	0	3	0	2	4	27
1873.....	0	0	2	3	2	10	1	0	1	3	1	1	14
1874.....	0	2	0	3	6	4	1	0	1	1	2	0	20
1875.....	0	2	0	1	5	1	1	0	1	3	0	0	14
1876.....	0	1	2	1	4	8	4	2	0	4	5	7	38
1877.....	3	0	3	5	3	6	2	0	3	0	0	0	25
1878.....	0	0	1	1	2	0	3	0	3	1	1	5	17
1879.....	1	5	3	2	3	0	0	1	7	3	2	2	29
1880.....	0	2	4	3	8	1	0	1	3	10	0	1	33
1881.....	6	3	3	4	3	0	8	3	1	4	1	0	36
1882.....	1	0	5	2	6	2	0	0	2	2	0	2	22
1883.....	4	0	3	2	5	2	0	4	0	4	1	0	25
1884.....	0	2	2	7	2	2	0	7	4	1	2	0	39
1885.....	2	1	5	4	0	5	12	0	1	1	1	0	32
1886.....	5	1	2	5	4	4	4	0	1	2	1	0	29
1887.....	0	1	0	3	1	7	1	5	5	1	2	0	26
1888.....	0	0	2	1	8	1	0	0	7	5	8	3	35
1889.....	0	1	3	1	2	3	0	0	2	2	0	0	14
1890.....	0	0	1	2	2	6	0	0	2	2	1	1	17
1866-1870.....	1,0	0,8	4,0	3,2	3,0	4,2	1,4	2,8	4,2	2,2	1,0	1,4	29,2
1871-1875.....	0,8	1,4	0,8	2,2	5,2	3,4	1,4	0,2	2,2	1,6	1,6	1,4	20,2
1876-1880.....	0,8	1,6	2,6	2,4	4,0	3,0	1,8	0,8	3,2	3,6	1,6	3,0	28,4
1881-1885.....	2,6	1,2	3,6	3,8	3,2	2,2	4,0	2,8	1,6	2,4	1,0	0,4	28,8
1886-1890.....	1,0	0,6	1,6	2,4	3,4	4,2	1,0	1,0	3,4	2,4	2,4	0,8	24,2
1866-1890.....	1,2	1,1	2,5	2,8	3,8	3,4	1,9	1,5	2,9	2,4	1,5	1,4	26,2

NUMERO DE DIAS EM QUE HOUE SARAIVA OU GRANISO

Epocha	Janeiro	Fevereiro	Março	Abril	Maior	Junho	Julho	Agosto	Setembro	Outubro	Novembro	Dezembro	Anno
1866.....	0	0	4	2	0	0	0	0	0	0	0	0	6
1867.....	2	0	2	0	1	0	0	0	0	0	0	0	5
1868.....	1	0	0	0	0	0	0	0	0	0	0	1	2
1869.....	1	0	1	0	1	0	0	0	0	0	1	0	4
1870.....	0	1	1	0	0	0	0	0	0	0	0	2	4
1871.....	2	0	0	0	1	1	0	0	0	1	0	2	7
1872.....	4	2	1	1	1	0	0	0	0	0	1	4	14
1873.....	0	0	2	1	0	2	0	0	0	1	0	0	6
1874.....	0	3	0	0	1	0	0	0	0	0	0	2	6
1875.....	0	4	1	0	0	0	1	0	0	0	0	0	6
1876.....	0	1	3	2	0	0	0	0	0	0	0	3	9
1877.....	1	0	4	4	1	1	0	0	0	0	0	0	11
1878.....	0	0	3	0	1	0	0	0	0	0	2	0	6
1879.....	0	3	2	4	0	0	0	0	0	1	0	0	10
1880.....	0	3	0	2	2	0	0	0	0	2	0	0	9
1881.....	2	2	0	1	0	0	0	0	0	1	2	0	8
1882.....	0	0	4	0	0	0	0	0	0	0	0	2	6
1883.....	4	1	1	0	4	0	0	0	0	0	0	0	10
1884.....	0	3	1	6	0	0	0	0	0	0	0	0	10
1885.....	3	1	0	2	0	0	2	0	0	0	0	0	8
1886.....	2	0	0	0	1	1	1	0	0	1	0	0	6
1887.....	0	1	0	3	0	0	0	0	0	0	1	0	5
1888.....	0	1	3	2	1	0	0	0	0	0	3	1	11
1889.....	1	2	5	1	1	0	0	0	0	0	0	0	10
1890.....	0	0	3	3	3	0	0	0	0	0	0	1	10
1866-1870.....	0,8	0,2	1,6	0,4	0,4	0,0	0,0	0,0	0,0	0,0	0,2	0,6	4,2
1871-1875.....	1,2	1,8	0,8	0,4	0,6	0,6	0,2	0,0	0,0	0,4	0,2	1,6	7,8
1876-1880.....	0,2	1,4	2,4	2,4	0,8	0,2	0,0	0,0	0,0	0,6	0,4	0,6	9,0
1881-1885.....	1,8	1,4	1,2	1,8	0,8	0,0	0,4	0,0	0,0	0,2	0,4	0,4	8,4
1886-1890.....	0,6	0,8	2,2	1,8	1,2	0,2	0,2	0,0	0,0	0,2	0,8	0,4	8,4
1866-1890.....	0,9	1,1	1,6	1,4	0,8	0,2	0,2	0,0	0,0	0,3	0,4	0,7	7,6

QUANTIDADE DE CHUVA EM MILLIMETROS CORRESPONDENTE A CADA RUMO

Epocha	N.	NNE.	NE.	ENE.	E.	ESE.	SE.	SSE.	S.	SSW.	SW.	WSW.	W.	WNW.	NW.	NNW.
1866.....	—	—	—	—	—	—	—	—	—	—	—	—	—	—	—	—
1867.....	—	—	—	—	—	—	—	—	—	—	—	—	—	—	—	—
1868.....	—	—	—	—	—	—	—	—	—	—	—	—	—	—	—	—
1869.....	—	—	—	—	—	—	—	—	—	—	—	—	—	—	—	—
1870.....	—	—	—	—	—	—	—	—	—	—	—	—	—	—	—	—
1871.....	—	—	—	—	—	—	—	—	—	—	—	—	—	—	—	—
1872.....	—	—	—	—	—	—	—	—	—	—	—	—	—	—	—	—
1873.....	—	—	—	—	—	—	—	—	—	—	—	—	—	—	—	—
1874.....	—	—	—	—	—	—	—	—	—	—	—	—	—	—	—	—
1875.....	—	—	—	—	—	—	—	—	—	—	—	—	—	—	—	—
1876.....	21,1	0,8	1,5	0,0	0,0	18,9	88,6	229,8	281,1	69,1	93,5	121,2	90,8	158,0	72,3	67,3
1877.....	7,4	0,0	3,5	1,2	19,0	16,4	56,7	167,4	116,1	107,9	97,1	135,4	119,1	138,4	62,9	32,0
1878.....	7,3	0,0	1,7	0,2	33,7	24,9	67,3	113,2	72,9	85,6	98,4	95,7	102,0	128,2	91,9	27,5
1879.....	23,8	7,1	2,6	1,9	11,1	46,7	50,3	127,7	128,4	88,7	45,6	96,6	64,4	199,1	67,1	55,9
1880.....	5,1	3,1	6,7	9,4	7,7	25,1	55,8	212,8	117,1	162,2	60,7	63,3	68,7	123,2	58,8	17,0
1881.....	8,1	1,1	0,0	2,6	8,5	78,8	68,0	157,7	120,5	145,1	74,4	174,2	88,9	140,5	21,1	9,8
1882.....	1,5	0,0	0,0	0,0	9,3	50,7	31,1	83,1	91,4	87,8	50,7	69,9	67,5	185,9	49,3	4,6
1883.....	17,6	0,3	0,0	6,7	28,3	44,9	54,3	75,9	71,0	133,4	38,6	59,4	72,9	134,4	60,9	13,0
1884.....	32,1	6,0	0,2	1,5	31,5	51,7	54,5	126,2	82,6	78,9	34,2	94,3	89,1	86,8	57,4	11,4
1885.....	10,2	4,6	0,8	9,1	22,0	38,5	50,6	137,7	71,2	145,9	48,3	96,8	117,5	138,3	72,4	26,8
1886.....	4,7	0,0	4,2	4,0	28,9	29,4	50,0	198,7	67,4	127,6	89,6	181,1	113,8	189,7	65,8	34,7
1887.....	0,6	0,0	0,4	20,6	39,2	57,9	30,2	83,4	41,9	49,3	2,2	48,7	51,2	137,1	59,5	36,3
1888.....	18,9	0,0	14,1	32,6	21,9	18,1	28,0	170,7	87,4	144,5	29,7	92,5	67,8	186,5	83,4	59,9
1889.....	6,1	1,4	0,0	22,4	29,7	61,8	35,0	96,2	38,1	63,2	32,9	69,4	28,4	214,4	129,8	61,0
1890.....	1,0	1,6	0,2	2,0	6,4	28,3	28,9	116,7	35,2	132,3	17,8	92,2	26,8	141,6	66,4	24,6
1866-1870.....	—	—	—	—	—	—	—	—	—	—	—	—	—	—	—	—
1871-1875.....	—	—	—	—	—	—	—	—	—	—	—	—	—	—	—	—
1876-1880.....	12,9	2,2	3,2	2,5	14,3	26,4	63,7	170,2	143,1	102,7	79,1	102,4	89,0	149,4	70,6	39,9
1881-1885.....	13,9	2,4	0,2	4,0	19,9	52,9	51,7	116,1	87,3	118,2	49,2	98,9	87,2	137,2	52,2	13,1
1886-1890.....	6,3	0,6	3,8	16,3	25,8	39,1	34,4	133,1	54,0	103,4	34,4	97,4	57,6	173,9	81,0	43,3
1866-1890.....	11,0	1,7	2,4	7,6	20,0	39,5	49,9	139,8	94,8	108,1	54,2	99,6	77,9	153,5	67,9	32,1

TEMPERATURAS EXTREMAS EM GRAUS CENTESIMAES

Epocha	Maxima ao sol	Data	Minima no espelho parabolico	Data	Maxima na relva	Data	Minima na relva	Data
1866.....	59,6	4 agosto	-1,8	19 dezembro	53,6	20 agosto	-5,5	22 dezembro
1867.....	62,0	12 junho e 7 julho	-0,7	30 dezembro	50,5	5 junho	-2,2	30 dezembro
1868.....	59,6	2 setembro	-3,9	6 janeiro	54,0	31 julho	-6,2	5 janeiro
1869.....	62,2	14 julho e 9 agosto	-1,6	25 dezembro	49,7	23 setembro	-2,4	25 novembro
1870.....	65,1	20 julho	-4,8	22 janeiro	50,0	25 abril	-4,8	22 janeiro
1871.....	65,2	17 julho	-4,1	27 janeiro	48,2	18 julho	-6,2	27 janeiro
1872.....	61,6	15 setembro	-1,7	24 março	50,6	13 agosto	-3,2	10 e 30 dezembro
1873.....	65,2	15 agosto	-2,0	7 fevereiro	50,6	25 junho	-3,9	10 fevereiro
1874.....	64,2	18 agosto	-3,3	18 dezembro	50,0	1 agosto	-3,5	15 dezembro
1875.....	61,8	5 ag. e 6 set.	-4,0	8 dezembro	47,8	26 maio	-4,1	19 fevereiro
1876.....	65,2	20 julho	-2,5	1 janeiro	42,8	12 julho	-3,2	1 e 18 janeiro
1877.....	62,8	10 e 30 julho	-1,8	25 dezembro	44,3	9 julho	-2,5	23 dezembro
1878.....	59,6	27 julho	-5,5	11 dezembro	42,2	27 agosto	-7,2	11 dezembro
1879.....	57,0	28 jun. e 3 set.	-4,7	26 fevereiro	42,7	26 junho	-5,8	26 fevereiro
1880.....	62,2	25 maio	-4,0	25 janeiro	45,3	9 agosto	-4,0	25 janeiro
1881.....	62,0	6 julho	-3,8	6 janeiro	49,6	3 junho	-4,0	6 janeiro
1882.....	60,2	1 agosto	-2,8	9 dezembro	43,3	2 setembro	-5,0	9 dezembro
1883.....	57,3	4 e 5 agosto	-6,2	10 março	45,8	12 julho	-10,0	10 março
1884.....	62,5	6 agosto	-4,8	23 dezembro	46,7	23 julho	-5,8	23 dezembro
1885.....	60,2	16 julho	-7,0	15 janeiro	51,1	1 junho	-6,3	15 janeiro
1886.....	62,5	7 agosto	-5,0	22 dezembro	48,3	5 julho	-5,2	22 dezembro
1887.....	60,7	8 agosto	-7,5	12 fevereiro	48,8	9 junho	-8,4	12 fevereiro
1888.....	63,5	8 agosto	-5,1	15 e 16 fevereiro	45,4	31 maio	-6,7	22 fevereiro
1889.....	60,2	29 agosto	-3,3	13 fev. e 29 nov.	45,5	16 agosto	-7,4	13 fevereiro
1890.....	65,0	24 junho	-6,0	29 novembro	46,3	7 junho	-8,9	30 novembro
1866-1870.....	65,1	20 julho 1870	-4,8	22 janeiro 1870	54,0	31 julho 1868	-5,5	22 dezembro 1866
1871-1875.....	65,2	17 jul. 71 e 15 ag. 73	-4,1	27 janeiro 1871	50,6	13 ag. 72 e 25 jun. 73	-6,2	27 janeiro 1871
1876-1880.....	65,2	20 julho 1876	-5,5	11 dezembro 1878	45,3	9 agosto 1880	-7,2	11 dezembro 1878
1881-1885.....	62,5	6 agosto 1884	-7,0	15 janeiro 1885	51,1	1 junho 1885	-10,0	10 março 1883
1886-1890.....	65,0	24 junho 1890	-7,5	12 fevereiro 1887	48,8	9 junho 1887	-8,9	30 novembro 1890
1866-1890.....	65,2	1874, 1873 e 1876	-7,5	1887	54,0	1868	-10,0	1883

