

OBSERVAÇÕES  
METEOROLOGICAS E MAGNETICAS

FEITAS NO

OBSERVATORIO METEOROLOGICO E MAGNETICO

DA

UNIVERSIDADE DE COIMBRA

1879



COIMBRA  
IMPRESA COMMERCIAL  
1880

A  
25  
43

A  
25  
43  
N.



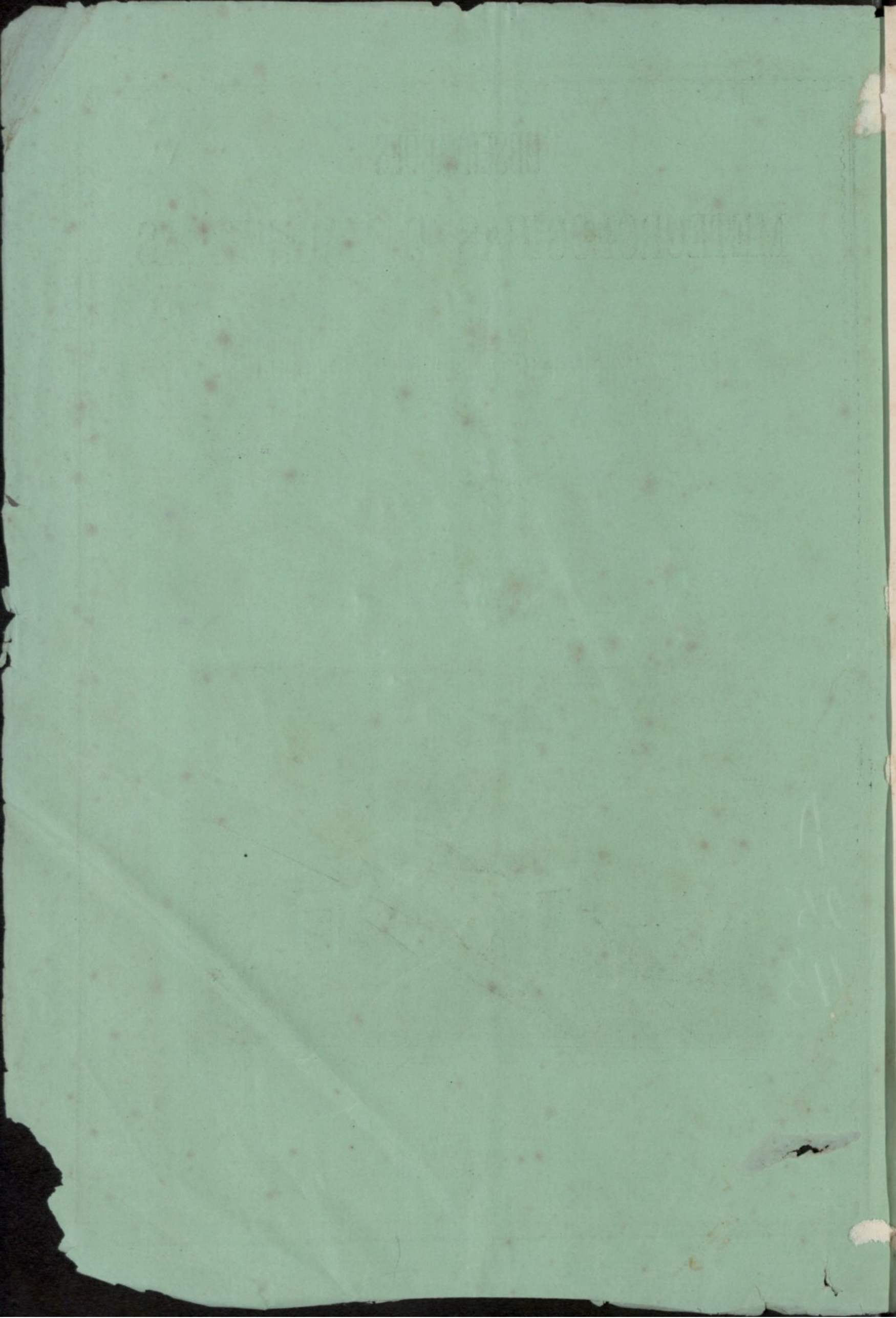



# OBSERVAÇÕES METEOROLOGICAS E MAGNETICAS

FEITAS NO

## OBSERVATORIO METEOROLOGICO E MAGNETICO

DA

UNIVERSIDADE DE COIMBRA

1879

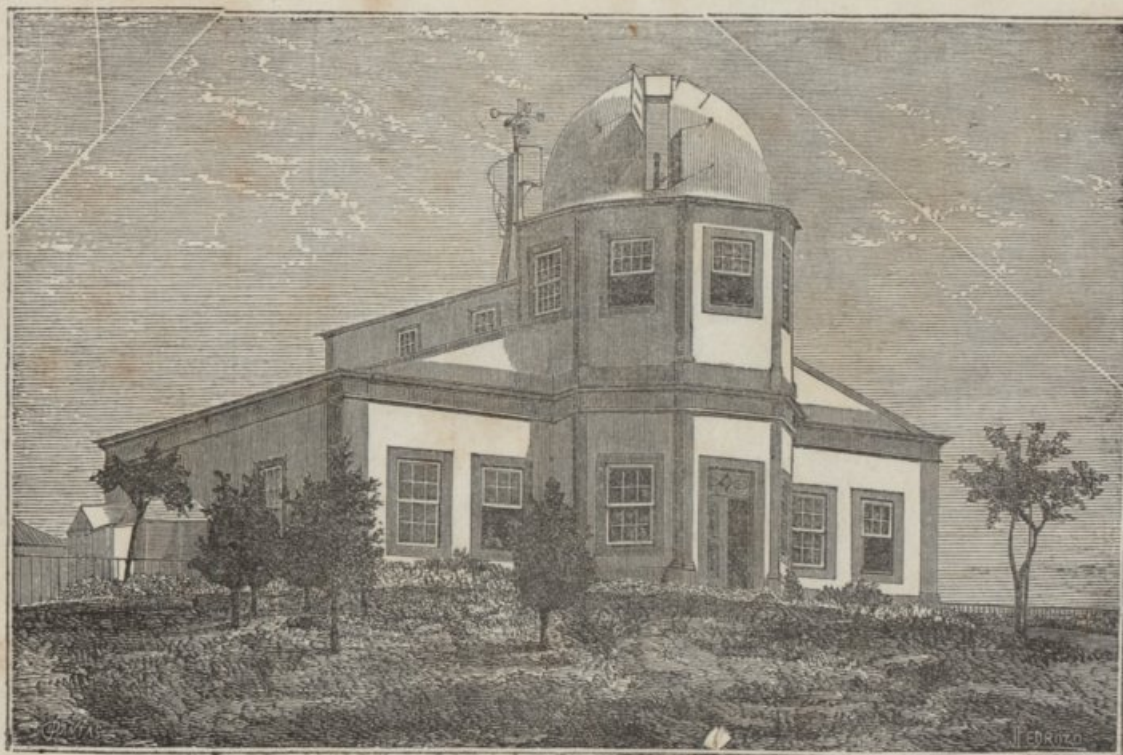

COIMBRA  
IMPRESA COMMERCIAL  
1879



DIRECTOR *Dr. Jacintho Antonio de Sousa*

*Antonio Pedro Leite*

AJUDANTES *Antonio Castanheira de Frias*

*Adriano de Jesus Lopes*

GUARDA PHOTOGRAPHO *Antonio Barata Dias da Silva*



# OBSERVATORIO METEOROLOGICO E MAGNETICO

DA

## UNIVERSIDADE DE COIMBRA

Foram sempre infructiferos os esforços empregados, em diferentes epochas, pela Faculdade de Philosophia e por alguns de seus benemeritos professores, para estabelecerem, em Coimbra, observações meteorologicas verdadeiramente uteis. Sem local proprio, sem instrumentos de confiança e aferidos, sem pessoal certo e remunerado, era impossivel alcançar resultados, pelo numero, pelo valor e pela sua regular periodicidade, proficuos para a sciencia.

Em Março de 1860, resolveu o conselho da Faculdade consultar ao governo de S. Magestade, a necessidade de se construir em Coimbra, em convenientes condições, um Observatorio meteorologico e magnetico. Posto que se não conseguisse então mais que uma dotação de 800\$000 réis annuaes, era esse facto indício de que tal *desideratum* seria realisado.

N'esse mesmo anno, por occasião do eclipse total de 18 de Julho, tive a honra de ser encarregado, pelo governo de S. Magestade, de visitar os principaes Observatorios meteorologicos e magneticos de Hespanha, França, Belgica e Inglaterra, commissão que me esforcei por desempenhar, nos mezes de Agosto e Setembro. (1)

Certo de que o governo de S. Magestade estava, como toda a Universidade, empenhado na fundação de um Estabelecimento, cuja falta de ha muito era sentida, e pensando em aproveitar, desde logo, o generoso e prestante auxilio, que me offerecera Sir E. Sabine; solicitei do conselho da Faculdade auctorisação, para mandar construir em Londres, debaixo da direcção d'aquelle sabio, uma collecção de instrumentos magneticos e meteorologicos; occupei-me da escolha e estudo do local, onde mais conviria assentar os edificios; fui a Kew verificar os instrumentos já construidos e alli collocados, para ensaio e determinação das suas constantes, e voltei com esses instrumentos e as plantas dos edificios delineados pelo sr. R. Beckley, engenheiro mechanico d'aquelle Observatorio.

Em 7 de Dezembro de 1861, o conselho da Faculdade sollicitou, do governo de S. Magestade, meios para a compra do local escolhido e despesas d'edificação: uma carta de lei, datada em 10 de Julho de 1861, consignou réis 4:000\$000 para essas despesas. A applicação d'esta verba, porém, só em 1863 poudo tornar-se effectiva.

Todavia, desde 1 de Fevereiro de 1864, começaram n'este Observatorio, ainda em construcção, observações trihorarias, desde as 9 horas da manhã, até ás 3 horas da tarde e, desde 1 de Maio do mesmo anno, fizeram-se, todos os dias, observações trihorarias, desde as 6 horas da manhã até ás 12 da noite, de cada um dos seguintes elementos meteorologicos: pressão atmospherica; temperaturas dadas pelos thermometros do psychmetro á sombra, donde se deduziu a temperatura do ar á sombra, a tensão do vapor atmospherico e o estado hygrometrico do ar; rumo e força approximada do vento; serenidade do céu; configuração das nuvens; além d'isso, quantidade de chuva e evaporação; temperaturas extremas á sombra, na relva, ao sol e no espelho parabolico, todos os dias; ozone, de 12 em 12 horas.

Era quanto se podia fazer então. O gaz não estava ainda canalizado para aquelle local: o estabelecimento nascente não possuia um unico instrumento meteorologico registrador continuo, nem tinha pessoal.

Em Agosto de 1864, contractei com a companhia, em Lisboa, a canalisação do gaz para o Observatorio e deixei a construir-se, em Londres, um baro-psychographo, um anemographo de Beckley, um electrographo de Thomson e um cathetometro, para o barometro de Welsh; porém, só um anno depois fui auctorisado para gratificar o pessoal, que tive de crear e que só contemplei, com os ordenados que hoje vence, desde Janeiro de 1867, não conseguindo nunca completar o limitado quadro que propozera; só em 1865 foi remettido para o Observatorio o anemographo de Beckley, e em 1866, o baro-psychographo e outros instrumentos encomendados.

Em Julho de 1866, começaram a fazer-se, com toda a regularidade, as observações para a determinação absoluta da inclinação e da força horizontal magnetica e, em 1867, completaram-se estas com as observações da declinação magnetica, começando então a funcionar tambem os magnetographos, ainda com irregularidades devidas a alterações, muitas vezes repetidas, na intensidade e permanencia da luz do gaz, á humidade de construcção, ainda então existente na casa subterranea, onde estão collocados esses instrumentos, e á pouca pericia e persistencia dos guardas photographos. Neste anno, estabeleceu-se a communicação telegraphica entre este Observatorio, o Observatorio do Infante D. Luiz e o Observatorio astronomico da Universidade, mediante a estação de Coimbra. Difficuldades oppostas pelos serralheiros, com quem contractei a construcção da ferragem para a cupola gyrante do edificio, causaram que esta só, em 1872, se podesse collocar.

### Descripção do Observatorio e disposição dos seus instrumentos

A um kilometro E. da Universidade, sobre uma collina da Cumeaça, donde sea vista um extenso, variado e pittoresco panorama está situado este Estabelecimento scientifico, o mais moderno da Faculdade de Philosophia. Toda a area occupada, que terá 11:870 metros quadrados, faz parte de um banco de *novo grès vermelho*, que d'alli se prolonga para N. e S., entre calcareo jurassico, de um lado, e schisto argiloso, do outro.

(1) Relatorio d'uma visita aos estabelecimentos scientificos de Madrid, Paris, Bruxellas, Londres, Greenwich e Kew etc., mandado imprimir por Portaria de 7 de Agosto de 1861.



Dentro d'este espaço, todo murado, plantado de arvores e arbustos e em parte ajardinado, existem tres edificios: o principal, que chamarei Observatorio, uma pequena casa para observações magneticas e a habitação do guarda photographo. A casa magnetica e o Observatorio estão orientados E-W. magnetico, com as frentes para W.

O Observatorio tem um andar ao rez do chão, um superior, uma casa subterranea adjacente ao lado N. A planta do rez do chão é um rectangulo de 15<sup>m</sup>,75 por 12<sup>m</sup>,40, com meio octogono saccado 2<sup>m</sup>,50 em frente. Entrando, pela porta principal, aberta no corpo octogono, depara-se com um vestibulo, interiormente circular, ao qual segue um corredor, que termina por uma porta na frente opposta, deixando, de um e outro lado, quatro salas de 5<sup>m</sup>,50 em quadro, cada uma.

Na sala do angulo NW., está a bibliotheca, a estante dos instrumentos de reserva, a mesa dos calculadores e o telegrapho de Bréguet; na do angulo SW., o barometro de Adie, o de Welsh e o cathetometro que lhe serve d'escala, solidamente fixados ao muro e sobre bases de pedra assentes no solo e independentes do solho: na do angulo NE., onde só entra a luz natural atravez de vidros de côr alaranjada, está a parte interna do baro-psychographo e esteve a officina photographica, com todos os seus utensilios: a do angulo SE. é o gabinete do director.

Fôra d'este edificio e ao longo d'elle ao N. e ao S., notam-se dois terraços, circumscriptos por balaustradas de madeira e por esses lados do Observatorio. No terraço do N., está o psychographo e um psychometro defendidos do sol e da chuva por um duplo abrigo de persianas, e em outro abrigo similhante funcionam os thermometros de maxima e de minima á sombra; no do S., o ozonometro de Sedan no abrigo de Moffat.

Entrando na casa do barographo e descendo á subterranea, por uma escada de pedra de 20 degraus, encontra-se uma sala com 5<sup>m</sup>,70 por 5<sup>m</sup>,30 de area, ladrilhada e de abobada, em cujo fecho ha uma clara-boia com vidros de côr alaranjada. Esta clara-boia impede a entrada da luz actinica e funciona, ao mesmo tempo, como ventilador, que se regula convenientemente. A casa está separada do terreno adjacente, por um intervallo de 0<sup>m</sup>,66 onde se fizeram dois sorvedouros, para qualquer pequena quantidade d'agua que alli chegue por infiltração do terreno; os seus muros tem 1<sup>m</sup>,32 de espessura. A parte externa da abobada e da cobertura desse intervallo é o solo do terraço N., ao nivel do outro terreno. Sobre seis pilares de calcareo de 1<sup>m</sup>,11 de altura cada um, solidamente fixados ao ladrilho, estão assentes os magnetographos, de declinação, força horizontal e força vertical e os respectivos telescopios para observações directas.

A E. do Observatorio, construiu-se uma cisterna, que recebe toda a agua de chuva cahida sobre o edificio, unica agua existente no estabelecimento para o serviço da photographia e rega.

Atravessando a sala dos barometros e subindo ao andar superior, cuja area é a do vestibulo e do corredor, acha-se na parte central deste e suspenso ao tecto, o registrador mechanico, de Beckley, dos rumos e velocidade do vento, communicando com o anemographo, que está fôra, 1<sup>m</sup> acima do vertice da cupola, fixo a uma pyramide de madeira, solidamente ligada ao madeiramento e ferrada de chumbo. Em torno da pyramide, vê-se uma ligeira escada em espiral, para, em circumstancias especiaes, poder subir-se até á parte externa e movel do aparelho.

A cupola é de madeira, coberta de chumbo, gyranete; a maior parte da sua ferragem é de bronze, a sua forma é hemispherica, a zona, que se abre em toda a sua extensão, coberta por portas de cobre encaixilhadas em madeira. O movimento da cupola faz-se por uma manivella, que, collocada a conveniente altura do ladrilho, mediante rodas e mancaes, communica o seu movimento ao anel de bronze dentado interiormente em todo o circulo, base da cupola, e faz mover esta sobre esferas de bronze.

Debaixo da cupola e sobre o fecho da forte abobada do vestibulo, assenta uma pyramide truncada de calcareo, que tem de altura 2<sup>m</sup>,28 e serve de base ao pedestal de um refractor de Merz, com 1<sup>m</sup>,85 de foco, movimento parallatico, micrometros, spectometro etc., para as observações destinadas ao estudo da constituição physica da superficie solar, manchas, faculas, protuberancias, etc.

A altura a que está o refractor, para ser dirigido a qualquer ponto no horizonte ou acima d'elle, torna indispensavel que o observador, além de mover-se em torno do pilar, se eleve desde a altura minima, em que olhe pelo refractor com o eixo vertical, até á altura maxima, em que o empregue na posição horizontal. Para satisfazer a estas condições, construiu-se uma mesa, que se move sobre roldanas, collocadas nos quatro pés, e com a altura minima, suppondo que o observador tem uma estatura superior á media. Fixas aos angulos e aos pés d'esta mesa, estão quatro hastes de ferro, em que entram quatro anneis, ligados aos angulos correspondentes de uma taboa de igual extensão, em cujo centro está aparafusada a extremidade de uma regua dentada vertical, que atravessa a mesa e endenta em uma roda com 20 dentes, no eixo da qual ha outra com 25 dentes, que entrosa em um parafuso sem fim, de espira triple, que o observador, collocado sobre a mesa movel, põe em movimento, mediante uma manivella ligada ao eixo, elevando-se assim até á altura maxima, calculada para uma estatura inferior á media. Sobre esta mesa póle collocar-se uma cadeira, cujos braços serão as travessas que terminam as hastes, uma das quaes sustenta o anel do eixo da manivella.

Todas as casas do Observatorio têm abundante luz natural, que entra por 24 janellas e duas portas, e podem ser illuminadas a gaz durante a noite.

A 41<sup>m</sup>, E. do edificio que fica descripto, vê-se uma pequena casa de um andar ao rez do chão, occupando uma area de 6<sup>m</sup> N-S. por 2<sup>m</sup>,8 E-W. Dentro estão, fixados ao terreno e independentes do solho, dois pilares de calcareo, sobre os quaes se collocam o inclinometro de Barrow e o unifilar de Gibson, o primeiro para a medida da inclinação e força total magnetica, o segundo para a declinação e medida absoluta da força horizontal. Esta casa é illuminada pela luz natural, que entra por cinco janellas, duas clara-boias e uma porta: em sua construcção foi escrupulosamente excluido o ferro.

A ESE. d'esta casa, a mais de um kilometro de distancia, foi em junho de 1875, collocada uma columna de ferro de 10 centimetros de diametro, que serve de mira para a medida da declinação magnetica. O seu azimuth, determinado com um theodolito de Throughton & Simms, por observações da polar na sua maxima elongação, é 103°49'48",5.

No angulo W. do cerco, está uma pequena casa de um andar ao rez do chão, onde habita o guarda-photographo e, junto d'ella ao N., um coberto, que abriga, ferramentas, combustiveis e o aparelho distillatorio de agua.

Em 1877, augmentou-se o coberto, construiu-se, em parte d'elle, uma camara photographica, e, na outra parte, encera-se o papel e lavam-se os photogrammas, ficando assim todas as manipulações photographicas a conveniente distancia dos instrumentos registra dores.

### Coordenadas do Observatorio

A commissão geodesica achára a altura da soleira do Observatorio astronomico da Universidade, sobre as aguas medias do oceano. Nivelando d'esta soleira para a base da torre da Universidade, medindo directamente a altura desta torre, determinando do alto della o ponto do cerco do Observatorio meteorologico ao mesmo nivel aparente, e nivelando d'ahi até á soleira deste Observatorio, achei que, feitas as correções de temperatura, de nivel aparente e de refracção, sendo a altura da soleira do Observatorio astronomico acima das aguas medias do oceano 98<sup>m</sup>,950, a altitude da cisterna do barometro de Adie, é 140<sup>m</sup>,96.

As coordenadas geographicas estavam determinadas para o Observatorio astronomico. O Observatorio meteorologico está collocado a E. d'aquelle, proximamente um kilometro, e no mesmo paralelo; tomando pois as coordenadas do Observatorio astronomico com uma pequena correção na longitude, adoptei as seguintes:

Longitude W, de Greenwich.....	33 <sup>m</sup> 33 <sup>s</sup> .
Latitude N.....	40° 12' 25"



# Instrumentos meteorologicos para observações directas

## BAROMETROS

O barometro que, desde 1864 até 1870, se leu, todos os dias sete vezes e, desde Dezembro de 1870, cinco vezes, é um padrão do systema Fortin, construido por Adie e comparado com o padrão de Kew. O diametro do tubo barometrico é de 15<sup>mm</sup>; tem duas escalas, uma em vigesimas de pollegada ingleza, outra em millimetros; o nonio d'esta dá 0<sup>mm</sup>,05. O seu *index error* é + 0<sup>mm</sup>,13, i. é, deve subtrair-se este numero a todas as leituras.

O thermometro adjuncto está mergulhado em um tubo de vidro com 18<sup>mm</sup> de diametro, cheio de mercurio e coberto de uma armadura metallica como o barometro — o mais possivel nas mesmas condições que este, para que as variações de temperatura, no ar ambiente, actuem do mesmo modo e simultaneamente sobre o mercurio de um e de outro. O zero verdadeiro d'este thermometro está 0°,3 acima do marcado.

A redução a 0° das alturas correctas faz-se pelas taboas de Haegens; a redução ao nivel do mar, por uma tabella, calculada para uso d'este Observatorio, pelas taboas de Dippe.

Possue o Observatorio outro barometro, cujo tubo tem 30<sup>mm</sup> de diametro interior. A cisterna d'este instrumento é de fundo fixo; dois indices, terminados, um em ponta, outro em cunha, em uma extremidade, e marcados com uma cruz na outra, servem para o ajustamento do zero da columna barometrica, em duas posições da cisterna diametralmente oppostas. O thermometro adjuncto é atarrachado na cobertura da cisterna e tem o seu reservatorio mergulhado no mercurio desta. Todo este systema pôde mover-se em torno do eixo do tubo, mediante dois quicios, um inferior, que assenta sobre um pedestal de ferro, ligado por parafusos a uma base de pedra fixada ao solo, outro superior, que se move em um braço forte de ferro, ligado ao muro da sala. Defronte do barometro, a distancia de 3<sup>m</sup>, está collocado, do mesmo modo, o cathetometro, que lhe serve de escala e cujo nonio dá 0<sup>mm</sup>,05.

As infructuosas tentativas de Negretti, para encher, pelo methodo usual, um tubo de taes dimensões, levaram o Dr. Welsh á invenção do processo que eu, depois de o haver practicado em Kew, segui, quando aqui enchi este barometro. Ao tubo de vidro, depois de bem limpo por dentro, soldou-se, de um lado, um tubo capillar fechado e terminado em ponta na extremidade livre, curvado, a sufficiente distancia da soldadura, tres vezes em angulo recto, e contrahido interiormente, entre a soldadura e a primeira curvatura; do outro lado soldou-se outro tubo não capillar em syphão, tendo no ramo livre dois ballões, ao ultimo dos quaes se soldou um tubo capillar aberto. Este foi posto em comunicação com o recipiente de uma machina pneumatica, onde se collocára sufficiente chlorureto de calcium e se fez o vasio, durante alguns dias. Obtido o maior grau de rarefacção e de seccura, fechou-se com o maçarico a extremidade aberta.

Havendo purificado e seccado sufficiente quantidade de mercurio com acido azotico, acido sulphurico concentrado e assucar crystallizado, e collocado o tubo assim preparado sobre um banco inclinado e com a ponta do primeiro tubo capillar mergulhada no mercurio, quebrou-se essa ponta debaixo do mercurio que foi subindo logo, para o interior do grande tubo, impellido pela pressão atmospherica. Chegado o mercurio ao primeiro ballão e antes de entrar no segundo, fechou-se com lacre a ponta capillar. Levando então o tubo á posição vertical, applicou-se á parte contrahida do tubo capillar o dardo do maçarico, que fez descer até o vertice do grande tubo, todo o mercurio que estava abaixo d'esse ponto, deixando o que estava acima: applicando logo o maçarico ao meio d'este espaço vasio, fechou-se o barometro hermeticamente e separou-se d'elle o resto do tubo appendicular. O tubo do barometro foi em seguida collocado na sua estante, e o ramo livre do syphão cortado a conveniente altura; o excesso de mercurio sahio, acabou de encher a cisterna, e o aparelho ficou a funcionar.

## THERMOMETROS

O thermometro padrão graduado em Kew pelo sr. G. Whipple, é uma obsequiosa offerta d'aquelle Observatorio ao de Coimbra. É centigrado e está dividido em 0°,2: os outros thermometros são construidos por L. Casella.

Os thermometros que constituem o psychometro de Augusto, junto do psychographo, são centigrados, divididos em 0°,5; enxuto n.º 3023, molhado n.º 3024. Lêem-se 5 vezes por dia, desde ás 9 horas a. m. até ás 9 horas p. m.

O thermometro de maxima á sombra n.º 4238, que se lê todos os dias ás 9 horas p. m., é centigrado, de mercurio, registrador do systema Philips, dividido em 0°,2.

O thermometro de minima á sombra n.º 4245, que se lê ás 9 horas p. m., é centigrado, d'alcool, registrador do systema Rutherford, e dividido em 0°,2.

O thermometro de maxima irradiação solar n.º 4229, que se lê ás 3 horas p. m., é centigrado, de mercurio, registrador do systema Philips, de esphera preta no vacuo, e dividido em 0°,2.

O thermometro de irradiação nocturna para o espaço n.º 24692, que se lê ás 9 horas a. m., é centigrado, d'alcool, registrador de Rutherford; dividido em 0°,2, com haste no vacuo e reservatorio no fóco de um espelho parabolico.

O thermometro de maxima na relva n.º 24700, que se lê ás 3 horas p. m., é centigrado, de mercurio, registrador de Philips, dividido em 0,5.

O thermometro de minima na relva n.º 24693, que se lê ás 9 horas a. m., é centigrado, d'alcool, registrador de Rutherford, dividido em 0,2.

As correcções resultantes das comparações feitas com o padrão de Kew são:

N.º 3023 : 0°.... 0,0	N.º 3024 : 0°.... -0,2	N.º 4238 : 0°.... -0,40	N.º 4245 : 0°.... -0,10
5 .... 0,0	5 .... -0,2	5 .... -0,25	5 .... 0,00
10 .... -0,1	10 .... -0,3	10 .... -0,15	10 .... -0,10
15 .... -0,1	15 .... -0,2	15 .... -0,25	15 .... -0,20
20 .... 0,0	20 .... -0,2	20 .... -0,40	20 .... +0,05
25 .... +0,1	25 .... -0,1	25 .... -0,35	
30 .... +0,1	30 .... -0,1	30 .... -0,30	
N.º 4229 : 0°.... 0,00	N.º 24692 : 0°.... 0,0	N.º 24700 : 0°.... +0,2	N.º 24693 : 0°.... 0,0
5 .... 0,00	5 .... -0,1	5 .... +0,2	5 .... -0,1
10 .... +0,15	10 .... -0,1	10 .... +0,2	10 .... 0,0
15 .... +0,10	15 .... 0,0	15 .... +0,1	15 .... 0,0
20 .... +0,15	20 .... +0,1	20 .... +0,1	20 .... -0,1
25 .... +0,15		25 .... +0,1	25 .... -0,1
30 .... +0,05		30 .... +0,1	
		35 .... 0,0	



## UDOMETRO E ATMOMETRO

O udometro com que se mede, todos os dias, ás 9 horas a. m., a altura da agua da chuva cahida em 24 horas, é construido por L. Casella. Compõe-se de uma garrafa de grês, na qual entra um funil de cobre, terminado superiormente por um anel cylindrico com  $0^m,016$  d'altura e  $0^m,120$  de diametro, expondo á chuva uma area de 113 centimetros quadrados. Este instrumento estava ligado a uma extremidade da balastrada do terraço do S, distante do edificio,  $6^m,67$ , a  $1^m,10$  do solo,  $141^m,26$  acima do nivel do mar.

O atmometro, do mesmo constructor, é um vaso cylindrico de cobre, do mesmo diametro e com  $0^m,113$  d'altura. O centro da base deste vaso é atravessado por um tubo de  $0^m,008$  de diametro, que entra em uma garrafa de grês e se eleva, dentro do vaso,  $0^m,08$  acima do fundo. O tubo é aberto e tem dous orificios lateraes na extremidade superior, que limitam a altura da agua, cujo excesso se escôa para dentro da garrafa. Este instrumento estava na outra extremidade da balastrada, á mesma altura e á mesma distancia do edificio, que o udometro.

Uma medida de vidro graduada dá, em decimas de millimetro, a altura tanto da agua cahida, como da evaporada, correspondente ás superficies expostas, no mesmo intervallo de tempo.

Em 22 d'outubro de 1875, collocaram-se estes instrumentos com o udographo, abaixo descripto, em um terrapleno a ENE. do Observatorio, 25 metros distante d'elle e  $142^m,3$  acima do nivel do mar.

Em 30 de setembro de 1877 foram estes mesmos instrumentos fixados, 'neste terrapleno, sobre bases de pedra e ficaram a  $1^m,3$  do solo e  $143^m$  acima do nivel do mar.

## OZONOMETRO

O papel ozonometrico de Moffat foi o primeiro empregado neste Observatorio: mas, para tornar comparavel esta observação com a feita em Lisboa, onde está em uso o papel ozonometrico de J. Sedan, substituiu-se aquelle por este, no mesmo abrigo, e o co-tejo com a escala faz-se, todos os dias, ás 9 horas a. m., e ás 9 horas p. m., molhado o papel ozonometrico em agua distillada.

**Instrumentos meteorologicos registradores continuos**

## ANEMOGRAPHO DE R. BECKLEY

Este registrador mechanico dos rumos e da velocidade do vento foi construido por Adie. Um systema de quatro taças hemisphericas de cobre, ligadas a quatro alavancas horizontaes e em angulos rectos, que movem, segundo a velocidade do vento, um eixo vertical incorporado com um circulo horizontal concentrico, assente sobre esferas moveis, continuado por um tubo de cobre, que atravessa o pedestal e a pyramide base e terminando no registrador, por um parafuso sem fim; é o apparelho da velocidade. Uma setta, com duas azas do lado opposto, em cujas extremidades ha duas caixas de metal contendo, cada uma, quatro roldanas, sobre que gyra um eixo horizontal perpendicular á setta, o qual tem, no meio, uma helice, que endenta, 'numa roda fixa ao pedestal, e, nas extremidades, dous volantes, destinados a fazer voltar a setta, para o ponto d'onde sopra o vento; constitue o mechanismo indicador dos rumos. Toda a parte movel deste systema assenta sobre esferas moveis e está ligada a um tubo de cobre, que lhe serve d'eixo vertical, incluindo o tubo do apparelho da velocidade e terminando, no registrador, por uma roda de mitra, fixa ao mesmo tubo.

O apparelho registrador compõe-se de duas partes essenciaes: um cylindro horizontal com  $0^m,207$  d'eixo e  $0^m,056$  de raio, coberto de papel metallico, e com movimento uniforme dado por um relógio; dous pequenos cylindros, tendo, cada um,  $0^m,072$  d'eixo e, enrolado em helice sobre sua superficie, um filete metallico. Cada um destes cylindros, com seus eixos paralelos ao do cylindro maior, assenta, sobre este, por um ponto da sua helice. As helices são os lapis.

A roda de mitra horizontal, que termina o tubo dos rumos, endenta em outra igual vertical, cujo eixo move o cylindro do lapis respectivo. Se pois a ponta da setta descrever  $360^\circ$ , ou toda a rosa dos ventos, o cylindro do lapis fará uma revolução completa em tôrno do eixo, e a helice será toda projectada sobre o papel.

Suppondo agora a circumferencia da base do cylindro coberto de papel, ou a parte d'essa circumferencia que um ponto d'ella descreve em 24 horas, dividida em 24 partes eguaes; tiradas generatrizes por essas divisões, dividindo uma d'essas generatrizes, na parte sobre que se projecta toda a helice, em 8 intervallos eguaes e fazendo passar, pelas divisões, circumferencias paralelas á base: é claro que, da combinação dos movimentos dos dous cylindros, resultará, sobre o papel, uma linha, cujas coordenadas darão a direcção do vento, em qualquer momento d'aquellas 24 horas.

O lapis escreve sempre: pôde acontecer, que a indicação de um rumo constante signifique calma. O registro da velocidade, que se faz ao mesmo tempo, resolve a duvida.

O parafuso sem fim, que termina o eixo do apparelho da velocidade, endenta em uma roda vertical, que adianta um dente, por cada revolução das taças hemisphericas, e o numero de dentes desta roda é tal, que uma rotação completa d'ella, corresponde a uma milha ingleza de caminho horizontal percorrido pelo ar. Ao eixo d'esta roda, está fixada uma roda de mitra, que endenta 'noutra igual, cujo eixo termina por um parafuso sem fim, que endenta em uma roda de 50 dentes; o movimento d'esta roda é integralmente communicado ao cylindro do lapis, o qual fará uma revolução por cada 50 milhas de caminho percorrido pelo ar e, em cada uma d'essas revoluções, projectará sobre o papel toda a sua helice.

Se, pois, dividirmos em 5 intervallos eguaes a parte de uma das generatrizes sobre que se projecta esta helice, e fizermos passar pelas divisões, circumferencias paralelas á base do cylindro; o movimento composto do movimento uniforme do cylindro do papel e do movimento do cylindro do lapis, dará linhas, cujas coordenadas medirão a velocidade horizontal do vento em qualquer tempo.

Concebe-se bem, que as linhas de velocidade seriam paralelas ás generatrizes do cylindro, se a velocidade fosse infinita; perpendiculares a ellas, sendo nulla; n'este ultimo caso, que pôde dar-se, o rumo marcado corresponde a calma.

## UDOGRAPHO

Este registrador mechanico da chuva foi construido por L. Casella e começou a funcionar 'neste Observatorio em 21 de Outubro de 1875.

Uma caixa de zinco de base quadrada, com  $0^m,372$  de lado e  $0^m,400$  d'altura, abriga todo o apparelho, exceptuando o funil que se levanta no meio da tampa, com  $0^m,239$  de diametro na bocca, offerecendo á chuva uma superficie de 179 centimetros quadrados. O tubo d'este funil, descendo verticalmente, atravessa a tampa da caixa, curva-se duas vezes e vae lançar a agua recebida em um reservatorio interior, movel sobre um eixo horizontal ligado á extremidade de uma alavanca angular, a qual, na outra extremidade, tem fixo um cylindro de bronze servindo de contra-peso.

Á medida que vae entrando a agua da chuva 'neste reservatorio, a balança assim constituida vae pendendo para o lado d'elle, e o lapis, em um caixilho vertical fixo a uma regua horizontal, articulada com um terceiro braço da mesma alavanca, exerce a pressão do seu peso, ou de mais algum adicional que se julgue necessario, sobre o papel do cylindro registrador, e vae riscando continuamente a altura que a agua da chuva tomaria se se conservasse onde cáe.

O cylindro registrador, cujo eixo é paralelo á régua do lapis, tem movimento uniforme dado por um mechanismo de relo-



joaria, existente dentro da mesma caixa, e faz uma revolução completa em 24 horas. O papel que o cobre é pois dividido em 24 espaços eguaes por linhas geratrizes e, em 10 zonas eguaes, por circulos equidistantes, cujos intervallos correspondem a uma altura de meio millimetro de chuva.

Tendo cahido uma quantidade de chuva correspondente a 5<sup>mm</sup> d'altura, o reservatorio escapa-se da extremidade de um plano inclinado, ao longo do qual se move quando desce e, virando, despeja fóra toda a agua que o enche, voltando logo á primeira posição. O lapis que registrára desde zero até 5 millimetros de chuva, volta a zero de chuva.

Os intervallos dos meios millimetros de chuva no papel são de 2,5 millimetros e por isso, se fosse necessario, poderiam apreciar-se alturas muito menores. Os intervallos de horas estão subdivididos em 4 partes de 15 minutos e tem cada parte 3 millimetros d'extensão, podendo-se por isso apreciar até 1 minuto.

É um instrumento muito sensível, exacto e sempre concordante com o udometro.

### BARO-PSYCHROGRAPHO

Construido por Adie, este aparelho registrador photographico compõe-se de um barometro com o seu thermometro compensador, um candieiro de gaz, um psychometro, dous cylindros registradores verticaes, um relógio, que os move, e cinco lentes. A caixa que o inclue, parte de madeira, parte de zinco, tem de comprimento 3<sup>m</sup>,88 e está, metade, dentro da sala ENE., atravessa o muro N. do edificio e termina, fora d'elle, dentro de um duplo abrigo de persianas contiguo ao muro. Todas as peças mencionadas ficam fechadas, nessa caixa, exceptuando o pendulo e pesos do relógio, a maior parte do barometro, os reservatorios dos thermometros do psychometro, a parte curva de suas hastes e parte da chaminé metallica do candieiro.

Na espessura do muro fica o candieiro, que dá uma chamma de 0<sup>m</sup>,027 de largura dentro da chaminé de vidro, a qual é involvida por outra chaminé de metal, que deixa passar a luz, por duas fendas verticaes diametralmente oppostas. Esta chaminé é ainda cercada por uma manga de vidro. A partir do candieiro, para um e outro lado, estão as diferentes partes do aparelho dispostas do seguinte modo: para o interior, uma lente plano-convexa com armadura metallica que só deixa passar a luz por uma facha central vertical; o barometro com o seu thermometro compensador, ambos cobertos de tubos metallicos com fendas verticaes diametralmente oppostas, correspondentes ás camaras barometrica e thermometrica; uma lente biconvexa; uma lente hemicylindrica vertical e proxima do cylindro registrador; este cylindro e o relógio: para o exterior, uma lente plano-convexa; os thermometros do psychographo collocados na sua estante; uma lente biconvexa e o cylindro registrador do psychographo.

O tubo do barometro tem de diametro interior 0<sup>m</sup>,018, a cisterna 0<sup>m</sup>,37, para que o nivel do mercurio se conserve ali sensivelmente constante; o thermometro compensador, cuja haste se curva duas vezes em angulo recto, junto do reservatorio, assenta sobre o vertice do tubo barometrico, ficando o reservatorio, a um lado e o eixo da haste, no prolongamento do eixo do tubo. O volume do mercurio do thermometro e as dimensões deste foram calculadas para que, a partir de uma altura media da columna barometrica, a variação de temperatura produza a mesma variação de altura, nas duas columnas mercuriaes, de modo que, a variação da distancia vertical, entre as superficies terminaes do mercurio, nos dous tubos, seja unicamente devida á variação da pressão atmospherica.

Os thermometros do psychographo são de mercurio, com indice de bolha de ar, e curvam-se duas vezes em angulo recto, na parte exposta ao ar. As partes verticaes de suas hastes, que se ligam á estante, são cobertas de negro de fumo, exceptuando, em cada um, duas superficies longitudinaes oppostas e muito estreitas, por onde a luz atravessa os indices, em qualquer posição a que os leve a temperatura. Estes thermometros estão fixados em frente das fendas longitudinaes de uma estante metallica, que, dentro da caixa do aparelho, intercepta toda a luz, excepto a que atravessa as bolhas d'ar e dous pequenos orificios, que se abrem na estante. Conservando-se um sempre enxuto e o reservatorio do outro, coberto de um tecido mui fino e transparente, sempre molhado, estes thermometros constituem um psychometro.

Posto isto, facil será comprehender como funciona o aparelho. A luz de gaz, sahindo, em sentidos oppostos, pelas fendas da chaminé metallica, propaga-se — para o interior, atravessando a parte descoberta da lente plano-convexa, as camaras do barometro e do thermometro compensador limitadas pelas suas armaduras, a lente biconvexa, a lente hemicylindrica e projecta-se sobre o cylindro registrador, em duas fitas luminosas verticaes, cujas alturas correspondem aos espaços vazios do barometro e do compensador, limitados, em uma extremidade, pela armadura fixa, e, na outra, pela superficie movel do mercurio; para o exterior, atravessando a lente plano-convexa, as bolhas de ar dos thermometros, os orificios fixos da estante, a lente biconvexa e projecta sobre o cylindro registrador, quatro pontos luminosos, dous, dos indices dos thermometros, dous, dos orificios da estante.

Os cylindros registradores cobertos de papel photographico são verticaes: têm movimento uniforme e fazem uma revolução em 24 horas. Applicando a esses papeis o banho revelador, manifestam-se, em um d'elles, duas fachas, rectilineas, por um dos lados, onduladas pelo outro; no outro papel, duas linhas rectas e duas curvas. As ondulações, no primeiro, são devidas á acção da luz que passou tangente ás superficies do mercurio do barometro e do compensador; as linhas curvas e as rectas, no segundo, produziram-se a impressão da luz que atravessou as bolhas d'ar dos thermometros e os orificios fixos da estante.

Dividida, no papel, a circumferencia de cada uma das bases do cylindro respectivo em 24 espaços eguaes e medidas, sobre as geratrizes que passam pelos pontos de divisão, já as distancias entre os pontos correspondentes das duas fachas onduladas, já as distancias entre as linhas bases e as curvas; as diferenças entre as primeiras serão proporcionaes ás variações da pressão atmospherica; as diferenças entre as segundas, ás variações das temperaturas indicadas pelos thermometros do psychographo.

No momento em que se fazem as leituras directas do barometro e do psychometro interrompe-se a luz do baro-psychographo e apparecem por isso marcados, nos registros, os pontos das curvas correspondentes a essas leituras. Todo o calculo consiste, pois, em determinar os valores intermedios.

### Medida das coordenadas e redução a taboas das curvas do Baro-psychographo

Para medir as coordenadas das curvas photographicas, tem o Observatorio um aparelho mui simples e ingenhoso, construido por Gibson, e que chamarei *Tabulador*. Imagine-se um rectangulo de metal, que serve de caixilho ao photogramma collocado entre duas laminas de vidro: a este caixilho está adaptado um cursor, que se move ao longo dos lados de maior dimensão com a escala das ordenadas perpendicular a esses lados, e com um cutello na mesma direcção, que sae fóra do rectangulo e assenta sobre uma regua graduada. Esta regua está dividida em 28 partes eguaes e cada uma d'estas, subdividida em 12. Uma de suas extremidades é articulada com outra pequena regua cursôra, que se move parallelamente aos lados maiores do caixilho, e a outra extremidade move-se ao longo de um lado menor, mediante um parafuso fixo, de porca movel, com a sua manivella. Com esta regua, sempre em um plano parallello ao do photogramma, toda a linha base, ou parte d'ella, pôde dividir-se, como a regua está dividida, e consequentemente, em horas ou fracções de tempo até 5 minutos.

Ao longo da escala das ordenadas que, d'um lado, está dividida em 0,05 de pollegada, e, do outro, é dentada, move-se um cursor com um nonio, que dá 0,04 da menor divisão da escala. Este cursor sustenta um caixilho, onde se colloca um pequeno rectangulo de vidro com um traço longitudinal, ao meio, e dous pares de traços perpendiculares a este, nas extremidades, e sus-



tenta dous tubos que dirigem a vista para os pares de traços parallellos, cuja distancia media foi medida. A distancia entre os dous traços de cada par é proxima a largura da impressão photographica. Com este instrumento medem-se, com exactidão, todos os dias, as distancias entre os pontos das curvas do barographo e as correspondentes da curva do thermographo compensador, a todas as horas correctas do chronometro, bem como as coordenadas das curvas do psychographo. Estas distancias são dadas em pollegadas e millesimas de pollegada ingleza.

Feito isto, calcula-se a media das maiores leituras directas do barometro, em 24 horas, depois de correctas e reduzidas a 0°, e a media das distancias medidas, correspondentes ás horas d'essas observações. Faz-se o mesmo calculo com as menores leituras directas e com as distancias medidas correspondentes. Achada a differença entre a media das maiores e a das menores leituras directas, dividindo-a pela differença, entre a medida das distancias correspondentes ás primeiras e a das correspondentes ás segundas; toma-se o quociente como valor, em millimetros, de uma pollegada no papel.

Calcula-se depois a media de todas as observações d'aquelle dia e a media das distancias correspondentes ás horas d'essas observações: as differenças entre esta media e as distancias medidas no papel, multiplicadas pelo numero de millimetros achado para uma pollegada, são os valores em millimetros que se junctam ou tiram á media das observações, para obter os valores respectivos das pressões a cada hora. Se os valores calculados fazem alguma pequena differença dos observados, nas horas em que se leu o barometro, corrige-se essa differença positiva ou negativa nos valores intermedios, entrando pois nas taboas os valores observados, reduzidos a 0°, e os intermedios correctos.

Do mesmo modo se reduzem as curvas do psychographo. Medem-se no tabulador as ordenadas de cada curva e acha-se o valor de uma pollegada no papel em graus centesimales, introduzindo neste calculo as leituras directas e correctas do psychometro collocado, no mesmo abrigo, ao lado do psychographo.

Com os dados assim obtidos, calcularam-se, pelas taboas de Haeghens a tensão do vapor atmospherico e o estado hygrometrico do ar, a todas as horas; d'estes resultados deduziram-se as medias, as maximas e minimas absolutas, embora, por economia, venham publicados sómente os de duas em duas horas.

## Instrumentos magneticos para observações directas

### INCLINOMETRO

O circulo de Barrow n.º 37 é o instrumento que, neste Observatorio, foi empregado até 1876, na medida da inclinação magnetica. É um inclinometro com os competentes circulos vertical, de 0<sup>m</sup>,140 de diametro, e azimuthal, de 0<sup>m</sup>,126 de diametro. Fixa-se, sobre um pilar, por tres parafusos de nivelamento. Ambas as circumferencias trazem divisões de 30'.

Uma caixa envidraçada, por um lado, com um vidro polido, pelo outro, com um vidro baço, cobre a parte do instrumento que supporta o nivel, os cutellos de agatha, sobre que se apoia o eixo de suspensão da agulha magnetica, e o systema de YY, que elevam e abaixam esse eixo, até o fazer coincidir com o do circulo vertical. Com este, em torno do eixo do circulo azimuthal, move-se uma alidade que traz, em uma das extremidades, o nonio do circulo azimuthal e, na outra, um parafuso de pressão, que impede os movimentos rapidos, outro tangente, para movimentos lentos: no circulo vertical e em volta do seu eixo, move-se outra alidade, terminada por nonios, a qual sustenta dous microscopios, perpendiculares ao plano do circulo, com fios reticulos na direcção dos raios. Os nonios de ambos os circulos dão directamente minutos. Perpendicularmente á alidade do circulo vertical e na direcção do centro, está um braço, que sustenta o parafuso tangente e o de pressão, para o movimento dos seus nonios.

Os eixos dos microscopios distam entre si 0<sup>m</sup>,09, comprimento das agulhas n.º 1 e n.º 2, empregadas na observação da inclinação. Estas agulhas são de figura rhomboidal, tem menos de 0<sup>m</sup>,001 de espessura, e 0<sup>m</sup>,006 na sua maior largura: são atravessadas por eixos de aço com menos de 0<sup>m</sup>,0005 de diametro. Um par de barras de aço magnetizadas, cada uma com 0<sup>m</sup>,250 de comprimento, 0<sup>m</sup>,035, de largura, e 0<sup>m</sup>,008 de espessura, servem para inverter os polos das agulhas.

Este instrumento pôde tambem empregar-se na determinação da força total magnetica, pelo methodo do Dr. Lloyd. Para isso tem outras duas agulhas n.º 3 e n.º 4, cujos polos nunca são invertidos. Similhanes ás primeiras, differe, porém a n.º 4 em ser mais larga e ter, na extremidade S., um peso constante, cuja acção é opposta á do magnetismo terrestre. Quando esta agulha se equilibra, pelo seu eixo de suspensão, sobre os cutellos de agatha, o seu eixo magnetico, collocado no meridiano magnetico, é proxima a perpendicular ao da agulha de inclinação. O braço da alidade dos microscopios tem uma estante, que recebe e sustenta a agulha n.º 4, em uma posição fixa, quando empregada como iman deflexor da agulha n.º 3.

Em 1876 fez este Observatorio aquisição de um novo inclinometro construido por Dove, n.º 31, que não differe essencialmente do que fica descripto. Neste, porém, move-se, no eixo do circulo vertical, uma alavanca em cujas extremidades estão fixadas duas lentes com que mais commodamente se lêem os nonios. Com elle tem sido medida a inclinação magnetica, desde 16 de Setembro de 1876.

### I

#### Determinação da inclinação magnetica

O processo seguido funda-se n'este principio: a agulha de inclinação em um plano perpendicular ao do meridiano magnetico está em equilibrio, quando o seu eixo magnetico é vertical. Collocado, com sufficiente exactidão, o circulo vertical do inclinometro, n'este plano, e fazendo-o andar 90° em azimuth, a posição d'equilibrio, que então tomará o eixo magnetico da agulha, dará a inclinação, no lugar da observação.

O primeiro trabalho é, pois, collocar o circulo vertical do inclinometro no plano do meridiano magnetico. Nivelam-se o circulo azimuthal; colloca-se a agulha, recentemente magnetizada, sobre os cutellos de agatha, com a face marcada olhando para os microscopios; ajusta-se o nonio do microscopio inferior em 90°; move-se o circulo vertical em azimuth, de modo que sua face graduada volte para o S., e até que o polo N. da agulha, centralizada pelos YY, coincida com o fio do respectivo microscopio: lê-se o nonio do circulo azimuthal; seja *a* a leitura. Ajusta-se o nonio superior em 90°, move-se o circulo em azimuth, até que o polo S. da agulha coincida com o fio do respectivo microscopio, e lê-se *b*. Levantam-se e abaixam-se brandamente os YY; se a coincidência foi alterada, corrige-se, movendo o circulo vertical em azimuth, e lê-se *b'*; ajusta-se o polo N. com o fio do microscopio, e lê-se *a'*. Faz-se andar o circulo vertical em azimuth 180°, ficando a face graduada para o N.; repete-se a mesma serie de observações e obtém-se, no circulo azimuthal, mais quatro leituras, *a*<sub>1</sub>, *b*<sub>1</sub>, *b'*<sub>1</sub>, *a'*<sub>1</sub>, e acha-se a media  $E = \frac{a+b+b'+a'+a_1+b_1+b'_1+a'_1}{8}$ . Collocado o

zero do nonio a 90°+*E*, o plano do circulo vertical ficará, com sufficiente exactidão, no meridiano magnetico. Não obstante, inverteu-se a face da agulha, e repetiram-se as mesmas series de observações, que deram mais oito leituras, donde se deduziu outra media *E'*: o circulo foi collocado a 90°+ $\frac{E+E'}{2}$



A agulha, neste plano, indicaria immediatamente a inclinação magnetica, se as seguintes condições se realisassem: 1.º se a direcção do eixo de suspensão da agulha, passando pelo centro do circulo, fosse perpendicular a elle e á face da agulha; 2.º e por esse eixo passasse o eixo geometrico da agulha; 3.º e a linha 0,0 do circulo vertical fosse horizontal; 4.º e o eixo magnetico coincidissem com o eixo geometrico; 5.º e o centro de gravidade da agulha estivesse no eixo de suspensão.

Suppondo que o constructor attenuou os defeitos o mais possivel, eliminam-se os erros que ainda possam resultar dos residuos, executando o seguinte methodo de observação, já practicado, em parte, na determinação do meridiano magnetico.

1. Colocado o circulo vertical no meridiano magnetico, com a sua face para E., e a agulha n.º 1, com a face marcada para W., centralisa-se esta, levantando e descendo, com mão leve, duas ou tres vezes, os YY; ajusta-se o fio do microscopio inferior com a ponta da agulha, e lê-se  $a$ , em o nonio respectivo; com o parafuso tangente, ajusta-se o fio do microscopio superior com a ponta da agulha, e lê-se  $a'$ , em o nonio: levantam-se e abaixam-se os YY, ajusta-se o fio do microscopio inferior, e lê-se  $a_1$ ; ajusta-se o fio do microscopio superior, e lê-se  $a'_1$ :  $\frac{a+a'+a_1+a'_1}{4} = i$  seria a inclinação verdadeira, se as condições 3.ª, 4.ª e 5.ª não exigissem correcção.

2. Faz-se andar o circulo vertical em azimuth  $180^\circ$ ; a face do circulo fica voltada para W. e a da agulha para E. Repete-se o mesmo processo, movendo os YY, fazendo os ajustamentos e leituras, e obtém-se  $\frac{b+b'+b_1+b'_1}{4} = i'$ . Seria  $i = i'$ , se não houvesse defeito algum na horizontalidade da linha 0,0 do circulo;  $\frac{i+i'}{2}$  seria a inclinação verdadeira, se as condições 4.ª e 5.ª se dessem.

3. Na posição em que está o circulo, com a face para W., inverte-se a face da agulha, que ficará voltada para W. Fazem-se, do mesmo modo, quatro leituras, cuja média é  $= i''$ .

4. Move-se o circulo vertical  $180^\circ$  em azimuth e obtém-se com o mesmo processo, quatro leituras, cuja média  $= i'''$ . Seria  $\frac{i''+i'''}{2} = \frac{i+i'}{2}$ , se o eixo magnetico da agulha coincidissem com o eixo de figura;  $\frac{i+i'+i''+i'''}{4} = I$  seria a inclinação verdadeira, se o centro de gravidade coincidissem com o eixo do movimento.

Para eliminar o erro proveniente deste ultimo defeito, que pôde tornar a inclinação medida maior ou menor que a verdadeira, segundo que o centro de gravidade estiver abaixo ou acima do eixo de suspensão, invertem-se os polos da agulha, magnetizando-a em sentido contrario, escrupulosamente do mesmo modo que antes o fôra, e repetem-se, na mesma ordem, as observações indicadas em 1, 2, 3 e 4, das quaes se deduzirá  $\frac{i_1+i'_1+i''_1+i'''_1}{4} = I_1$ , e a inclinação verdadeira será  $\Theta = \frac{I+I_1}{2}$ .

Já se vê que, na determinação do plano perpendicular ao meridiano magnetico, prescindiu-se da ultima correcção; porque, na posição vertical da agulha, tal defeito não influe ou é desprezível: poderia tambem prescindir-se, na determinação do mesmo plano, da inversão da face da agulha; porque, como é facil de ver, um pequeno erro no meridiano magnetico não influe, de um modo sensível, na inclinação.

As determinações da inclinação têm-se feito sempre com as agulhas n.º 1 e n.º 2 e tres vezes por mez.

Independentemente da determinação do meridiano magnetico, obtiveram-se algumas medidas da inclinação, fazendo duas determinações completas, como fica dicto, em dous azimuths rectangulares, fóra do meridiano magnetico, e calculando  $\Theta$  pelas formulas,

$$\frac{\cotang i}{\cos \varphi} = \cotang \Theta \qquad \frac{\cotang i'}{\cotang i} = \tang \varphi$$

Este methodo de observar, porém, por ser muito moroso, sómente se emprega para verificar se existe alguma influencia local sobre a agulha.

## II

### Determinação da força total magnetica

O methodo que o Dr. Lloyd quiz substituir ao usualmente empregado na medida absoluta da força total, tendo em vista evitar o erro que acompanha a inclinação, determinada em altas latitudes magneticas, e ministrar ao observador viajante um unico instrumento simples e de facil transporte, com que podesse determinar todos os elementos magneticos, limitou-o elle mesmo do modo seguinte:

- 1.º Faz-se uma observação completa de inclinação, como acima, com a agulha n.º 1.
  - 2.º A agulha n.º 3 toma o lugar de n.º 1, e n.º 4 é fixada entre os microscopios. Observa-se a inclinação de n.º 3, em uma posição da agulha e do circulo. Repete-se esta observação, depois de ter voltado os polos de n.º 4 em sentido opposto, movendo a alidade dos microscopios  $180^\circ$ . A semidifferença das duas leituras é o angulo de deflexão  $u'$ .
  - 3.º Remove-se então a agulha n.º 3 e substitue-se por n.º 4 sobre os cutellos de agulha. Observa-se a sua inclinação  $\eta$  sobre o horizonte, nas quatro posições do circulo e da agulha. O desvio que soffre esta agulha, da posição que tomaria, se actuasse sobre ella sómente a força magnetica da terra, é  $u = \theta - \eta$ .
  - 4.º Repete-se a observação (2).
  - 5.º Faz-se uma observação completa de inclinação com a agulha n.º 2.
- O valor da força total é calculado pela formula.

$$R = A \sqrt{\frac{\cos \eta}{\sen u \sen u'}} \quad \text{sendo} \quad A = \frac{X}{\cos \theta} \sqrt{\frac{\sen u \sen u'}{\cos \eta}}$$

calculado na estação tomada para base.

### UNIFILAR

Este magnetometro é um instrumento muito mais complicado. Sobre um circulo azimuthal com  $0^m,152$  de diametro, divisões



de 20' e apoiado sobre tres parafusos de nivelamento, move-se outro circulo concentrico com dous niveis de bolha de ar, em angulos rectos, e dous nonios A, B, de 20", diametralmente oppostos e applicados á escala do circulo azimuthal fixo. Com um parafuso de pressão, fixa-se o circulo movel; com um parafuso tangente, opera-se o ajustamento dos nonios.

O circulo movel serve de base á todas as outras peças do aparelho que se arma, já para a medida absoluta da força horizontal, já para a determinação da declinação magnetica. Para isso eleva-se, de meio, um estrado rectangular, cujo centro se projecta sobre o d'elle; na face inferior d'esse estrado e no seu centro, está fixo o eixo de uma alavanca articulada, de braços eguaes, que sustentam os microscopios, com que se lêem os nonios; na superior, fixa-se, com parafusos, uma de duas caixas com o seu iman suspenso. Tem este circulo, além d'isso, salientes, dous braços, cuja linha média, projectada sobre elle, coincidiria com o seu diametro: na extremidade de um dos braços estão duas porcas fixas, onde se aparafusa um dos telescopios do instrumento, e levantam-se duas chumaceiras de nivel, onde se colloca o outro telescopio, que pôde mover-se em torno do seu eixo geometrico; na extremidade do outro braço, levanta-se um cylindro de metal que, só ou com outro atarrachado na base inferior, serve de contrapeso a um ou a outro dos telescopios.

A base superior deste cylindro é um circulo graduado, sobre o qual se move outro circulo concentrico, com um parafuso de pressão e outro tangente, com dous nonios diametralmente oppostos, applicados á escala do circulo inferior, e com dous YY, que sustentam o eixo horizontal de inversão de um espelho de vidro, cujo plano paralelo a esse eixo se move com elle. A horizontalidade d'este eixo estabelece-se com um parafuso de cabeça serrilhada, que o eleva ou abaixa, em uma das extremidades e verifica-se com um nivel occasionalmente empregado; um parafuso de pressão, por detraz do caixilho do espelho, serve para o tornar paralelo ao seu eixo de movimento; o movimento do circulo com os YY, que sustentam esse eixo, ajusta, mediante os parafusos de pressão e tangente, o plano do espelho, na posição perpendicular á linha de collimação do telescopio collocado nas chumaceiras.

Este telescopio, que se emprega na observação da declinação e na das vibrações, tem, paralelo ao seu eixo, um nivel indicador da horizontalidade d'esse eixo; no foco da sua ocular collimadora, dous fios de tã de aranha em angulos rectos; em um anel que abraça o tubo da ocular, um espelho metallico, que se inclina e se faz entrar, em parte, na fenda d'esse tubo, para, com a luz reflectida por elle, ser illuminado o reticulo, que reflectido, pelo espelho de vidro, coincide, antes e depois da inversão do eixo d'este espelho, com o reticulo visto pela ocular, se o eixo de inversão é paralelo ao plano do espelho e este perpendicular á linha de collimação. Pela rotação de um diaphragma excentrico, adapta-se sobre a ocular do telescopio um de dous vidros de côr, quando através d'elle tem de se observar o sol reflectido pelo espelho de passagens.

O outro telescopio, que se emprega na observação das deflexões, é mais longo e aparafusa-se á extremidade do braço: exige por isso o outro contra-peso. Sobre o tubo da objectiva, tem fixada, pelo meio, formando angulos rectos com o eixo, uma escala de marfim em arco de circulo, dividida em 400 partes, cada uma das quaes vale 1',004. A luz que esta escala reflecte para o espelho, fixo ao iman empregado n'esta observação, é reflectida para dentro do telescopio e apresenta, segundo a posição do iman, a coincidência apparente de alguma das divisões da escala com o fio unico vertical do telescopio.

Uma das caixas, a que se emprega tanto na observação da declinação como na das vibrações, é de madeira e, tem nas faces oppostas, em angulo recto com o telescopio, duas frestas envidraçadas, e nas faces lateraes, outras duas, com corrediças de madeira que as cobrem, quando é mister interceptar a luz dos lados. As faces lateraes pôdem separar-se totalmente da caixa a que se ligam por quatro parafusos. Esta caixa tem de comprimento 0<sup>m</sup>,135 e de altura 0<sup>m</sup>,092. No tampo superior ha dous orificios com porcas, onde atarracham os aneis metallicos de dous tubos de vidro, um dos quaes, fechado por cima, contem um thermometro, que indica a temperatura do iman, e o outro, com 0<sup>m</sup>,3 de altura, tem na extremidade superior o anel de torsão, dividido de 3 em 3 graus, que se move, com um cylindro vertical dentado, sobre outro anel onde existe a linha de fé. Este cylindro, a cuja extremidade inferior prende o fio suspensor do iman, pode-se elevar ou abaixar, por via de uma roda serrilhada, cujo carrete n'elle engraniza.

A outra caixa, com 0<sup>m</sup>,1 de comprimento e 0<sup>m</sup>,068 de altura, empregada na observação das deflexões, é de bronze, com tampo lateraes de madeira; tem uma só fresta na face voltada para o telescopio, e não tem thermometro, mas um tubo de vidro com 0<sup>m</sup>,2 de altura, anel de torsão e cylindro vertical de suspensão, como a primeira.

Tres imans tubulares cylindricos são, por sua vez, empregados n'este aparelho. O maior, terminado do lado N., por uma lente convergente achromatica, e do lado S., por um vidro de faces paralelas, onde se gravou uma escala de 60 divisões com a média no foco principal da lente, fixa-se em um estribo annular, pelo qual se pôde suspender com a escala horizontal, ora direita, ora invertida. Este é o iman collimador que serve na observação da declinação magnetica. Pesa, com o seu estribo, 123 grammas, tem 0<sup>m</sup>,1 de comprimento e 0<sup>m</sup>,0185 de diametro. Outro iman tambem collimador, que pesa com o seu estribo, 47 grammas, tem de comprimento 0<sup>m</sup>,094 e de diametro 0<sup>m</sup>,01, traz engastada, no lado N., uma lente e, no lado S., um vidro, em que estão gravadas duas escalas, uma horizontal, outra vertical. Cada divisão da escala horizontal vale 2',23. O estribo d'este iman só de um lado dá suspensão; mas por cima do anel, em que se fixa com parafusos de pressão, está outro anel onde pôde entrar um cylindro solido de bronze, proxivamente das mesmas dimensões. Tal disposição é utilizada na determinação do momento de inercia d'este iman, fazendo-o oscillar só e com o cylindro de bronze. Este segundo iman emprega-se na observação das vibrações, quando funciona só, suspenso dentro da caixa; na das deflexões, quando sobre um cavallette de nonio, que se colloca fóra, sobre uma regua metallica dividida em centesimas de pé inglez, a partir do centro para as extremidades, passando pelo centro do circulo base, com o qual se move, e perpendicular ao plano vertical que se tirasse pela linha de collimação do telescopio. O nonio do cavallette dá millesimas de pé. Um tubo cylindrico do diametro do iman deflexor, furado nas bases, colloca-se antes sobre o cavallette, para regular a altura do iman suspenso, de modo que os eixos dos dous imans fiquem no mesmo plano horizontal. O iman, que n'esta observação está suspenso, é um simples tubo cylindrico, com dous aneis cursores do lado S., para o equilibrar na posição horizontal; com um espelho plano, perpendicular ao eixo magnetico, fixo á parte inferior do estribo e com um parafuso, na parte superior, que entra em uma porca, sustentada pelo fio suspensor composto de dous fios singelos de seda. Este iman tem de comprimento 0<sup>m</sup>,076, de diametro 0<sup>m</sup>,008 e pesa, com todos os appendices descriptos, 26 grammas.

A cada um dos imans corresponde uma pyramide de bronze de igual peso, que se suspende antes do iman, para tirar a torsão ao fio suspensor.

Em 1877, por intermedio do director do Observatorio de Kew, o sr. G. Whipple, comprou este Estabelecimento outro unifilar n.º 40, construido por Elliot & Brothers, com os ultimos aperfeiçoamentos.

Em o novo unifilar, as caixas, onde se movem os imans suspensos, estão uma sobre a outra, tirando-se a superior, quando se emprega a inferior, que é fixa. Os braços do espelho de passagens e dos telescopios foram substituidos por um tubo largo, cujo diametro é a altura da caixa inferior, sobre o qual está, de um lado, o aparelho do espelho de passagens e, do outro, chumaceiras, em que assenta um telescopio, e porcas na bôcca do tubo, em que se aparafusa o outro. Não se julgou necessario o contrapeso.

O telescopio para a observação do sol não tem espelho que illumine o reticulo, mas o tubo juncto ao reticulo é de vidro por onde entra luz sufficiente. Cada divisão da escala de marfim do outro telescopio vale 63'',6. Os circulos de torsão trazem divisões de 2º.

O iman de declinação (B) pesa com seu estribo 49,50 grammas, tem de comprimento 0<sup>m</sup>,092 e de diametro 0<sup>m</sup>,01. A sua escala está dividida em 80 partes. O outro iman collimador (A) pesa com seu estribo 48,50 grammas, e tem o comprimento e diametro de (B). Uma divisão de sua escala vale 1',81. A regua de latão, sobre que se colloca este iman, está dividida em millimetros e o nonio do cavallette dá decimas de millimetro. O iman (C) de espelho tem tres aneis cursores do lado S. pesa 28,5 grammas, tem de comprimento 0<sup>m</sup>,076 e de diametro 0<sup>m</sup>,0075.



Qualquer dos estribos, a que se suspendem estes imans, é formado por um duplo colchete, em que se apoia o cylindro horizontal ligado ao estribo do iman.

I

**Determinação, em medida absoluta, da força horizontal magnetica**

Qualquer d'estes magnetometros, como fica dicto, póde armar-se para deflexões e para vibrações: As observações das deflexões têm por fim determinar o desvio angular de um iman suspenso, actuado por outro fixo, collocado a uma ou mais distancias conhecidas, de modo que os eixos magneticos dos dous imans fiquem no mesmo plano horizontal, coincidindo o eixo do iman deflexor, antes da deflexão, com a perpendicular tirada pelo centro do outro. As observações das vibrações consistem em determinar o tempo exacto de uma vibração feita pelo iman deflexor.

Sendo  $X$  a componente horizontal da força magnetica terrestre,  $m$  o momento magnetico do iman deflexor,  $r$  a distancia dos centros dos dous imans,  $u$  o angulo de deflexão e  $P$  uma constante, dependente da distribuição do magnetismo nos dous imans,

$$\frac{m}{X} = \frac{1}{2} r^3 \operatorname{sen} u \left[ \frac{1}{1 + \frac{P}{r^2} + \frac{Q}{r^4} + \dots} \right]$$

e sendo  $K$  o momento de inercia do iman deflexor, incluindo o seu estribo e mais appendices,  $T$  o tempo de uma vibração,  $\pi$  a razão do diametro para a circumferencia;  $mX = \frac{\pi^2 K}{T^2}$ : d'onde se deduz  $X$  e  $m$ .

*Observação das deflexões*

1. Collocado o circulo sobre o pilar, liga-se-lhe o telescopio com sua escala, atarracha-se-lhe o cylindro contra-peso, a caixa de uma só fresta com o seu tubo e fio de suspensão, removidas as faces lateraes, e cavilha-se a regua dividida, que ha de sustentar o iman deflexor. Nivelase o aparelho e suspende-se a pyramide para tirar a torsão. Em cessando esta, faz-se andar o circulo de torsão, até que a marca da pyramide olhe para o N. Substitue-se a pyramide pelo iman com espelho, sem introduzir torsão alguma no fio. Se o iman suspenso não está horizontal, movem-se os seus anneis até que o seja. Elevase ou abaixase, até que fique á altura do iman deflexor, o que se consegue pondo no cavallete o tubo que dirige a vista para o centro do iman suspenso. Se as divisões da escala não apparecem no meio do campo do telescopio, corrige-se a posição do espelho com os parafusos de pressão, que, para isso, o acompanham. Collocam-se as faces lateraes da caixa e, proximo do iman deflexor, um thermometro.

2. Põe-se o iman deflexor com o seu estribo sobre o cavallete, á distancia 1,0 pé, a E. do iman suspenso, com o N. para E. O iman suspenso desvia-se da sua posição natural, pela acção do iman deflexor. Move-se o circulo em azimuth, até que a divisão média da escala coincida com o fio do telescopio. O iman deflexor é então perpendicular ao iman suspenso e a sua acção, áquella distancia, é maxima. Lêem-se os nonios A e B e a temperatura. Seja  $a$  a média dos nonios.

3. Inverte-se o iman deflexor com o cavallete e põe-se á mesma distancia 1,0 pé, a E., com o N. para W. Move-se o circulo em azimuth, até que o fio coincida com a divisão média, e lêem-se os nonios e o thermometro. Seja  $b$  a média dos nonios.

4. Muda-se o iman com o seu cavallete para W. do iman suspenso e põe-se á mesma distancia 1,0 pé, do lado W. e com o N. para W. Estabelece-se a coincidência, como acima, e lêem-se os nonios e a temperatura. Seja  $b'$  a média dos nonios.

5. Inverte-se o iman com o seu cavallete, e põe-se á mesma distancia 1,0 pé, do mesmo lado W. e com o N. para E. Faz-se como acima. Seja  $a'$  a média. O angulo de deflexão será  $\frac{1}{2} \left[ \frac{a+a'}{2} - \frac{b+b'}{2} \right] = u_0$ .

O systema seguido n'este Observatorio tem sido fazer uma serie de observações alternadamente ás distancias 1,0 e 1,3 pé; depois a observação das vibrações e, em seguida, outra serie dupla de deflexões, ás distancias 1,0 e 1,3. A differença entre os dous angulos de cada par adoptado nunca foi maior que 40". Com a média de cada par, acharam-se dous valores da razão do momento magnetico do iman deflexor para a componente horizontal da força magnetica terrestre, calculando as formulas,

$$\frac{m_0}{X_0} = \frac{1}{2} r^3 \operatorname{sen} u_0, \quad \frac{m}{X} = \frac{m_0}{X_0} \left[ 1 + \frac{2\mu}{r_0^3} + q(t_0-t) + q'(t_0-t)^2 \right] \left[ 1 - \frac{P}{r_0^2} \right].$$

$r_0$ , distancia entre os centros dos dous imans, medida pela regua.

$r$ , essa distancia correcta da temperatura e do erro da escala pela formula  $r = r_0 (1 + 0,00001) (t_0 - t) + a$  correcção da escala, que a 62° Fahr. é, para 1,0 pé, -0,00006; para 1,3 pé, -0,00024.

$u_0$ , média dos angulos de deflexão dados pelas duas series á mesma distancia.

$\mu$ , augmento do momento magnetico do iman, produzido pela acção inductora de uma força magnetica igual á unidade, no systema inglez, que toma por unidades de peso, de tempo e de extensão, 1 grão, 1 segundo e 1 pé. Esta constante determinada em Kew, pelo methodo do Dr. Lamont, e com o aparelho inductor de Woolwich é, para o iman do unifilar n.º 4,  $\mu = 0,000202$ ;  $\log. \mu = 6,30487$ .

$q, q'$ , coefficients da formula  $t_0 = q(t_0 - t) + q'(t_0 - t)^2$  para a correcção da diminuição do momento magnetico do iman pelo augmento de temperatura  $t_0 - t$ , sendo  $t_0$  a média das temperaturas observadas em uma das series duplas e alternadas, ás distancias 1,0 e 1,3 pé, e  $t = 38^\circ$  Fahr. Achou-se em Kew,  $q = 0,000128$ ,  $q' = 0,0000003$ .

P: O factor  $1 - \frac{P}{r^2}$ , vem de se terem aproveitado sómente os dous primeiros termos da serie  $1 + \frac{P}{r^2} + \frac{Q}{r^4} + \dots$

Fazendo este desprezo,  $P = (A - A') \div \left( \frac{A}{r^2} - \frac{A'}{r'^2} \right)$ , sendo  $A$  e  $A'$  respectivamente as razões dos momentos magneticos para a componente horizontal, ás distancias  $r$  e  $r'$  antes de applicado o factor de correcção  $1 - \frac{P}{r^2}$ . Com trinta e quatro resultados, deduzidos cada um de um par de deflexões ás distancias 1,0 e 1,3 pé, achou-se, para o anno de 1878, n'este Observatorio,  $P = -0,0018511$ .



No unifilar n.º 40:

$r_0$  é dado em millímetros.

$r = r_0 (1 + 0,000018) (t_0 - 0^\circ \text{C}) + \text{correccção da escala, que a } 0^\circ \text{C é para } 0^{\text{m}},25, + 0^{\text{m}},000135; \text{ para } 0^{\text{m}},45, + 0^{\text{m}},000213.$

$\mu$ , para o iman (A), = 0.000054 log. = 4,73239. As unidades adoptadas para este magnetometro são 1 metro, 1 grama, 1 segundo ou as de Gauss

$q, q'$ , coefficients da formula  $q (t_0 - 0^\circ \text{C}) + q' (t_0 - 0^\circ \text{C})^2$ ;  $q = 0,000299, q' = 0,0000005$ .

Para 1878  $P = -0,000142$  e para 1879  $P = -0,000083$  médias de trinta e seis resultados deduzidos cada um de um par de deflexões ás distancias  $0^{\text{m}},30$  e  $0^{\text{m}},40$ .

*Observação das vibrações e da torsão do fio suspensor*

Desarma-se o aparelho, deixando só o circulo sobre o pilar. Colloca-se e fixa-se a outra caixa de madeira com o seu tubo, fio de suspensão e thermometro annexo; monta-se o competente telescopio e suspende-se ao fio a pyramide de bronze pertencente ao iman deflexor e, tirada a torsão, suspende-se este iman collimador, nivela-se o aparelho, verifica-se a horizontalidade do iman, pela escala vertical, e faz-se andar o circulo em azimuth, até que a divisão média da escala horizontal coincida com o fio vertical do telescopio.

Faz-se oscillar o iman dentro dos limites da escala, que comprehende 140', e conta-se pelo chronometro o numero de segundos que duram 5 vibrações, entendendo por tempo de uma vibração, o intervallo entre duas passagens consecutivas do meio da escala, pelo fio vertical do telescopio. Tomando por tempo inicial aquelle em que a divisão média da escala passa pelo fio, movendo-se apparentemente de um para outro lado do observador, a vibração 0, 2.<sup>a</sup>, 4.<sup>a</sup>, 6.<sup>a</sup>..., o numero par, completa-se, quando a divisão média passa pelo fio, andando a escala apparentemente, v. g., da direita para a esquerda, a vibração 1.<sup>a</sup>, 3.<sup>a</sup>, 5.<sup>a</sup>..., o numero impar, quando a divisão média passa pelo fio, movendo-se a escala da esquerda para a direita.

Posto isto, tracta-se de encher a seguinte tabella:

*T. de 5 vibr. exacto até 1<sup>s</sup>...*

	h	m s	m s	t. de 100 vibr.	m s	t. de 100 vibr.	m s	m s	t. de 100 vibr.	m s	t. de 100 vibr.
<i>Princ.</i>		0	100		200		5	105		205	
<i>Therm.</i>		10	110		210		15	115		215	
<i>Semiarc.</i>		20	120		220		25	125		225	
<i>Fim.</i>		30	130		230		35	135		235	
<i>Therm.</i>		40	140		240		45	145		245	
<i>Semiarc.</i>		50	150		250		55	155		255	

Notada a temperatura, observa-se, contando o chronometro, o tempo da passagem da divisão média da escala pelo fio do telescopio e o valor do semiarco de vibração, quando a escala se move, v. g., da direita para a esquerda, e escreve-se, diante de 0, esse tempo inicial em minutos, segundos e decimos; juncta-se mentalmente, a este tempo, o achado para 5 vibrações e, contando o chronometro, observa-se a passagem da divisão média pelo fio, movendo-se a escala da esquerda para a direita, e escreve-se esse tempo em frente de 5; juncta-se, a este ultimo, o tempo de 5 vibrações e, contando sempre o chronometro, observa-se a passagem da divisão média pelo fio, movendo-se a escala da direita para a esquerda, acha-se o tempo em que se completou a 10.<sup>a</sup> vibração e escreve-se em frente de 10: assim successivamente até chegar ao tempo, em minutos, segundos e decimos, em que se completa a 55.<sup>a</sup> vibração.

A differença entre o tempo notado em frente de 50 e o tempo inicial é o de 50 vibrações: junctando a essa differença o tempo do chronometro, em que se completou a 50.<sup>a</sup> vibração, obtem-se o da 100.<sup>a</sup> Um calculo analogo se poderá fazer, para verificação, e achar o tempo em que ha de dar-se a 105.<sup>a</sup> Contando o chronometro, observa-se, ao approximar-se o tempo calculado e nota-se, diante de 100, o tempo da passagem da divisão média pelo fio, movendo-se a escala da direita para a esquerda. Continua-se a seguir o mesmo processo, para cada periodo de 50 vibrações, até se notar o tempo da 255.<sup>a</sup> vibração, observando o valor do semiarco de vibração e lendo o thermometro.

Subtrahindo o tempo inicial do da 100.<sup>a</sup> vibração, o da 10.<sup>a</sup>, do da 110.<sup>a</sup> etc.; o da 100.<sup>a</sup>, do da 200.<sup>a</sup>, o da 110.<sup>a</sup>, do da 210.<sup>a</sup> etc., acham-se 12 valores, independentes, do tempo de 100 vibrações, movendo-se a escala apparentemente, da direita, para a esquerda, ou o lado N. do iman, de W. para E.; subtrahindo o tempo da 5.<sup>a</sup> vibração do da 105.<sup>a</sup>, o da 105.<sup>a</sup>, do da 205.<sup>a</sup> etc., acham-se outros 12 valores de 100 vibrações, movendo-se o lado N. do iman de E. para W. O quociente da média dos 24 valores por 100 é o tempo de uma vibração, dado pelo chronometro.

Terminadas as observações das vibrações, faz-se parar o iman e observa-se qual a divisão da escala que coincide com o fio do telescopio, seja  $a$ ; anda-se com o circulo de torsão  $+180^\circ$ , e lê-se na escala  $b$ ; leva-se o circulo de torsão á posição primitiva e lê-se  $a'$ ; faz-se andar o circulo de torsão,  $-180^\circ$ , e lê-se  $c$ ; leva-se o circulo á primeira posição e lê-se  $a''$ :  $b - \frac{a+a'}{2}$  = ao effeito de  $+180^\circ$  de torsão;  $c - \frac{a'+a''}{2}$  = ao effeito de  $-180^\circ$ : o producto de  $\frac{1}{2}$  da média arithmetica d'estes dous valores, por 2',23, valor angular de uma divisão da escala d'este iman, ou por 1',81, valor angular de uma divisão da escala do iman (A), é o effeito de  $90^\circ$  de torsão, em minutos.

O momento de inercia do iman foi determinado em Kew. Sendo  $K$  o momento de inercia do iman com a sua armadura usual, e  $K'$  o momento de inercia de um cylindro de bronze, cujas dimensões são previamente conhecidas

$$mX = \frac{\pi^2 K}{T^2} = \frac{\pi^2 (K+K')}{T'^2}, \quad \text{d'onde } K = K' \frac{T^2}{T'^2 - T^2}$$

Determinou-se o tempo  $T_0$  de uma vibração do iman, dado pelo chronometro, o tempo  $T_0'$  de uma vibração do mesmo iman, augmentado o seu momento de inercia com o do cylindro de bronze; fizeram-se a esse tempo as correccções do andamento do



chronometro, do arco de vibração, da temperatura, da inducção, da força de torsão do fio suspensor e da variação da força horizontal, durante a observação, dada pelo magnetographo, e achou-se que, sendo

$$K' = W \left( \frac{l^2}{12} + \frac{d^2}{16} \right),$$

$$\text{a } 30^\circ \text{ Fahr. Log. } \pi^2 K = 1.64811$$

$$\text{a } 90^\circ \text{ Fahr. Log. } \pi^2 K = 1.64847$$

No unifilar de Gibson:

$$\begin{aligned} W, \text{ peso do cylindro de inercia.} &= 1013,421 \text{ grãos} \\ l, \text{ comprimento do mesmo...} &= 3,7912 \text{ polleg.} \\ d, \text{ seu diametro...} &= 0,3933 \text{ " } \end{aligned}$$

No unifilar de Elliot:

$$\begin{aligned} W &= 62\text{gr},8404. \\ l &= 0^{\text{m}},094094. \\ d &= 0^{\text{m}},010008. \end{aligned}$$

$$\text{log. } \pi^2 K = 9.44219 \text{ a } 0^\circ \text{ C.}$$

$$\text{Com estes dados calcula-se } T^2 = T_0^2 \left[ 1 - \frac{s}{86400} - \frac{\alpha\alpha'}{16} \right]^2 \left[ 1 + \frac{H}{F} - q(t_0 - t) - q'(t_0 - t)^2 + \mu \frac{X_0}{m_0} \right],$$

$$mX = \frac{\pi^2 K}{T^2}.$$

$s$ , variação diurna do chronometro, + quando se adianta, — quando se atraza.

$\alpha, \alpha'$  semiarcos de vibração inicial e final, expressos em partes do raio.

$H$   $u$  razão da força de torsão do fio suspensor para a força directriz magnetica, sendo  $u$  o desvio angular do imã  $\frac{H}{F} - u$  produzido por  $90^\circ$  de torsão do fio.

Até Junho do presente anno não se fizeram as correcções provenientes de  $s, \alpha, \alpha'$ , porque a variação diurna do chronometro empregado, Penington, t. m. n.º 1573, tem sido sempre inferior a  $5^s$  e o semiarco de vibração, menor que  $70'$ , no principio, e  $30'$ , no fim; mas desde então a variação do chronometro foi superior a  $+5^s$  e fez-se a correcção correspondente.

N'este Observatorio determina-se a força horizontal magnetica absoluta, tres vezes por mez.

## II

### Determinação da declinação magnetica

O aparelho disposto para as vibrações é o mesmo que se emprega na observação da declinação magnetica. Tem-se previamente feito coincidir o eixo optico do telescopio com o seu eixo geometrico; o nivel que o acompanha está paralelo á linha de collimação. Nivelado o circulo em todos os azimuths, ajusta-se o eixo do espelho das passagens, 1.º, com o seu nivel, na posição horizontal, em todos os azimuths, e principalmente 'naquelles, em que se colloca o telescopio para observar o sol; 2.º, paralelo á superficie do espelho, movendo-se o espelho; 3.º, perpendicular á linha de collimação, movendo o eixo. Estes dous ultimos ajustamentos estão perfectos, quando a imagem do reticulo, reflectida pelo espelho, coincide, antes e depois da inversão do eixo do espelho, com a do reticulo, visto pela ocular.

Assim preparado o instrumento, suspende-se a pyramide do imã collimador de declinação e, tirada escrupulosamente toda a torsão do fio suspensor, suspende-se este imã, que se eleva dentro da caixa, até que a linha de visão do telescopio, através das frestas, fique desimpedida. Move-se o circulo em azimuth e o espelho em altitude, até que a imagem do sol, reflectida pelo espelho, se apresente no campo da visão. Contando os segundos do chronometro, observa-se a passagem de ambos os bordos do sol pelo fio vertical do telescopio; notam-se os tempos e lêem-se os nonios. Inverte-se o eixo do espelho, anda-se com o circulo em azimuth e repete-se a observação.

Move-se o circulo em azimuth e o espelho em altitude, até que o observador, com as costas para o sol, o veja no campo do telescopio, e repete-se a observação das passagens, antes e depois de invertido o eixo do espelho.

Baixa-se o imã, move-se o circulo em azimuth, até entrar no campo do telescopio a escala do imã; interrompem-se as oscillações d'este e, com o parafuso tangente, ajusta-se o fio do telescopio com o zero da escala; lêem-se os nonios, e nota-se o tempo do chronometro. Inverte-se a escala, fazendo mover o imã  $180^\circ$  em torno do seu eixo, repete-se o ajustamento, lêem-se os nonios e nota-se o tempo.

Toma-se como tempo, dado pelo chronometro, da passagem do centro do sol, pelo fio do telescopio, a média dos tempos das quatro passagens, com o sol anterior, e como leitura correspondente no circulo, a média das quatro leituras dos nonios: corrigida aquella média, em tempo médio, do erro do chronometro, cujo estado é conhecido pela transmissão telegraphica da observação meridiana, feita no Observatorio astronomico da Universidade, reduz-se esse tempo correcto a tempo verdadeiro e deduz-se o angulo horario, que se corrige da pequena differença de longitudes entre os dous Observatorios. Com as ephemerides astronomicas de Coimbra, calcula-se a declinação do sol em tempo médio, para a hora média da observação, e deduz-se a distancia polar do sol. Com estes dados e a colatitude do Observatorio, calcula-se o azimuth do sol pelas formulas seguintes; donde se conclue a leitura do circulo correspondente ao meridiano astronomico do logar.

$$\text{tang } \frac{1}{2}(A+S) = \cot \frac{1}{2} P \frac{\cos \frac{1}{2}(\pi - \varphi)}{\cos \frac{1}{2}(\pi + \varphi)}$$

$$\text{tang } \frac{1}{2}(A-S) = \cot \frac{1}{2} P \frac{\text{sen } \frac{1}{2}(\pi - \varphi)}{\text{sen } \frac{1}{2}(\pi + \varphi)}$$

$$A = \frac{1}{2}(A+S) + \frac{1}{2}(A-S)$$



A, azimuth; P, angulo horario;  $\pi$ , distancia polar do sol;  $\varphi$  colatitude.

A média das leituras do circulo correspondente ao zero da escala do iman, nas posições directa e inversa d'essa escala, é a leitura do circulo correspondente ao meridiano magnetico; a differença entre as duas leituras, do meridiano astronomico e do meridiano magnetico, é a declinação magnetica.

O mesmo calculo, feito com as passagens do sol posterior, dá o mesmo valor ou outro pouco differente para a declinação: a média das duas declinações assim obtidas é a declinação do dia e hora média da observação do iman. Muitas vezes foi repetida a observação do iman, a intervallos de uma hora, e calculada a declinação com a média das leituras.

Deste modo se fizeram, n'este Observatorio, pelo menos, tres medidas da declinação magnetica, em cada mez: collocada, porém, a mira a ESE. do Observatorio, por ella se tem determinado a declinação, desde 2 de julho de 1875.

### INSTRUMENTOS MAGNETICOS REGISTRADORES CONTINUOS

Na casa subterranea, que fica descripta, estão fixados ao ladrilho seis pilares, que designarei por A, B, C, D, E, F; os eixos de B, C, D, estão em um plano vertical perpendicular ao meridiano magnetico; os de A, C n'esse meridiano, A ao norte de C; os de E, F em um plano paralelo ao de B, C, D, e ao sul d'elle. Todos os pilares terminam por discos de marmore, cujas superficies existem em um mesmo plano horizontal; A, B, C, D estão ligados por laminas de ardósia, cujas superficies estão em um plano horizontal, pouco inferior aos dos discos. Assim está constituida a base sobre que assentam os magnetographos de força vertical, força horizontal e declinação magnetica, que alli funcionam.

Sobre o disco C, fixam-se o relógio e os órgãos com que este põe em movimento tres cylindros registradores—dous horizontaes com  $0^m,165$  de eixo e  $0^m,127$  de diametro, um vertical com  $0^m,178$  de eixo e o mesmo diametro. Estes cylindros, sobre os quaes se enrola o papel photographico, fazem, com movimento uniforme, uma revolução completa em 24 horas. Por fóra d'elles estão fixas ao mesmo disco, por seus pés de metal, tres lentes hemicylindricas, cujos focos cahem sobre o papel; os eixos geometricos d'estas lentes são paralelos aos eixos dos cylindros; os das lentes horizontaes estão á altura dos eixos dos cylindros respectivos. Uma caixa de madeira, com tres frestas fronteiras ás lentes hemicylindricas, que se pôde abrir, removendo-lhe a tampa, cobre esta parte do apparelho.

### DECLINOGRAPHO

No disco D, atravessado por um tubo, que termina exteriormente em dous pequenos orificios, cobertos por uma valvula de pellica, e que se pôde ligar a uma machina pneumatica, atarracha-se uma columna de vidro, a cuja extremidade superior está collado um braço curvo de latão, terminado em anel horizontal, com tres parafusos de pressão que fixam um circulo dividido em graus, sobre o qual se move outro circulo concentrico com um nonio de  $10'$ . Com este circulo move-se um cylindro vertical dentado, que um botão serrilhado com o seu carrete faz elevar ou abaixar, e ao qual se prende o fio suspensor do iman. Composto de um feixe de fios de seda sem torsão, o fio suspensor sustenta, pelo meio, um pequeno eixo horizontal, em cujas extremidades se apoiam os colchetes do estribo do iman, parallelepipedo de aço, cujas dimensões são  $0^m,138$ ,  $0^m,020$ ,  $0^m,0025$ . Esta barra passa por entre duas laminas horizontaes do estribo, distantes entre si  $0^m,0025$ , e ali se fixa horizontalmente com parafusos de pressão.

Da base inferior do estribo, sahe uma pequena haste, que se pôde mover, em torno do seu eixo vertical, e tem uma de suas faces convexa, á qual se aparafusa outra haste, que sustenta um espelho semi-circular, com a secção diametral horizontal e voltada para baixo. Por debaixo d'este espelho está outro da mesma grandeza e forma, com a secção voltada para cima, formando com o primeiro um circulo de  $0^m,051$  de diametro. Este segundo espelho está fixado, pela base da columna que o sustenta, por 3 parafusos, sobre uma superficie metallica convexa, no meio do disco de marmore, e pôde ajustar-se com o outro, já inclinando-o sobre um plano horizontal, já movendo-o em torno do seu eixo vertical. Os vidros dos espelhos devem ser rigorosamente planos e de faces paralelas, a sua espessura é de  $0,08$  de pollegada ingleza. A barra magnetisada suspensa move-se dentro de uma armadura de cobre, fixa a duas columnas, que assentam sobre o disco: as correntes de indução, desenvolvidas no cobre pelo movimento do iman, levam-no rapidamente á sua posição d'equilibrio, o que é essencial. Sobre o mesmo disco colloca-se um barometro truncado, que indicará um grau constante de vasio, e uma capsula de chumbo com chlorureto de calcium, que absorverá a humidade do recinto.

Todas estas peças são encerradas em uma caixa metallica cylindrica, a qual tem por base o disco de marmore, em que se aparafusa e por tampa uma redoma de vidro, esmerilhadas as juntas de tal modo, que não deixem entrar o ar exterior; depois de rarefeito o do recinto assim fechado hermeticamente.

A caixa cylindrica tem uma abertura, onde está collado um vidro rectangular plano de faces paralelas, sobre o qual assenta e se fixa á caixa, por suas extremidades, uma lamina metallica com dous orificios circulares e, no meio d'elles, uma fresta rectangular. Aos orificios circulares estão soldados dous tubos cylindricos horizontaes; um volta-se para a lente hemicylindrica, o outro, para a luz do candieiro; a fresta olha para a objectiva do telescópio, collocado sobre o disco do pilar F. Os eixos dos dous tubos coincidem com dous raios do disco de marmore e fazem um angulo de  $30^\circ$ . Entre o primeiro tubo e a fresta da lente hemicylindrica, interpõe-se um tubo de madeira, que impede a entrada de toda a luz não reflectida pelos espelhos; entre o segundo e a chamma interpõe-se outro tubo metallico cylindrico, formado de tres partes—um tubo, em cuja extremidade voltada para o espelho do iman está uma lente convergente achromatica, cujo centro e o dos espelhos ficam no mesmo plano horizontal; outro tubo horizontal, fixo á ardósia por uma columna, e dentro do qual se move o primeiro por via de um botão serrilhado, para pôr a lente em foco: um terceiro tubo de maior calibre, que envolve o segundo e tem, no diametro vertical da base voltada para a chamma, uma fresta com  $0^m,030$  de altura e  $0^m,0003$  de largura. Esta fresta pôde estreitar-se, ou alargar-se, segundo convier deixar passar por ella menos ou mais luz. A uma corrediça encaixada em base metallica que se move sobre a ardósia, em uma abertura n'ella practicada e na direcção do eixo principal da lente, fixam-se n'essa direcção, a conveniente altura e distancia, o tubo da fresta e o candieiro de gaz. Fixada a base á ardósia com uma porca de pressão, a fresta e a luz podem desviar-se simultaneamente para um e outro lado d'esse eixo. O candieiro é como os de petroleo, cuja chaminé de vidro augmenta a intensidade da luz do gaz, que sahe por um canal terminado em fenda de  $0^m,019$  de comprimento e  $0^m,0003$  de largura, posta a maior d'estas dimensões na direcção do eixo do tubo.

Collocado o iman em seu estribo e vertical o plano dos espelhos, formando com o eixo magnetico um angulo de  $45^\circ$ , ajusta-se a lente achromatica e a fresta metallica, de modo que os pontos da fresta e os do papel, sobre que incide a luz reflectida pelos espelhos, sejam focos conjugados da lente. Nestas circumstancias, não existindo a lente hemicylindrica, formar-se-á, sobre o papel do cylindro registrador, uma imagem da fresta vertical, se o espelho fixo e o do iman estiverem no mesmo plano; duas imagens, se os planos dos espelhos forem differentes; uma fixa e a outra movel, na direcção de uma generatriz do cylindro, se o eixo do iman se mover: interpondo a lente hemicylindrica horizontal, estas imagens reduzem-se a dous pontos luminosos, os quaes, movendo-se o cylindro uniformemente, imprimem sobre o papel photographico duas linhas, uma sempre perpendicular ás generatrizes, que é a linha base, outra ondulada, cujas ordenadas medem o angulo dos dous espelhos e consequentemente determinam a posição do iman e seu movimento angular. Os espelhos estão dispostos de modo que o ponto luminoso movel sobre o cylindro, fica ao sul do



fixo: o movimento do iman produzido por um augmento de declinação afasta os pontos luminosos; por uma diminuição, aproxima-os.

Se o fio suspensor do iman estiver completamente isento de torsão, ou conservar torsão constante, uma determinada distancia entre os dous pontos luminosos corresponderá a uma mesma declinação e, achando-se, com o declinometro, a declinação absoluta, em um momento dado, e portanto a correspondente á distancia entre os dous pontos n'esse momento, deduz-se do registro a declinação a qualquer instante. É pois da maxima importancia tirar toda a torsão ao fio, ou manter constante a que ficar. Com esse intuito, suspendeu-se, no estribo do iman, uma barra de bronze, com peso igual ao da barra magnetisada, e collocou-se a redoma. Quando a barra chegou á sua posição d'equilibrio, moveu-se o circulo de torsão, até que o eixo da barra ficasse proxivamente no meridiano magnetico e, collocada a capsula com chlorureto de calcium, rarefez-se o ar no recinto, até que o barometro desceu a uma determinada divisão da escala. Quando a barra chegou á sua posição d'equilibrio, estimou-se o angulo que o seu eixo fazia com o meridiano magnetico e, aberto o recinto, andou-se com o circulo de torsão esse angulo; fechou-se o recinto e fez-se de novo o mesmo grau de vasio. Esta operação foi repetida até que o eixo da barra se achou proxivamente no meridiano magnetico e ali persistiu, nas mesmas condições de rarefacção do ar e estado hygrometrico. Pela collocação alternada do iman e da barra, nas mesmas condições, e movendo o circulo de torsão, approximou-se ainda mais do meridiano o eixo do iman, deixando-o finalmente, nessa posição, conservando a capsula com chlorureto de calcium e mantendo o mesmo grau de rarefacção do ar no recinto.

A distancia do cylindro registrador ao centro do espelho é 4,9570 pés inglezes: uma pollegada de diferença entre duas ordenadas da curva representa pois 28',51",3 de desvio angular do eixo magnetico do iman, ou de variação de declinação: como o nonio do tabulador dá directamente 0,002 de pollegada, poderá, com este instrumento, medir-se directamente uma variação de 3",5.

Movendo-se a fresta metallica e a luz do candieiro para um e outro lado do eixo principal da lente, como fica dicto, podem deslocar-se os dous pontos luminosos sobre o papel, sem alterar a distancia que os separa; por isso, em vez de se mudar todos os dias o papel photographico, opera-se esta deslocação no fim de 24 horas e, n'um mesmo papel, faz-se o registro continuo de tres ou quatro dias.

As variações de declinação observam-se tambem directamente cinco vezes por dia, mediante o telescopio fixado sobre o disco do pilar F. Este telescopio está dirigido para o espelho, que se vê através da fresta rectangular envidraçada da caixa metallica. Sobre o tubo da objectiva está fixada, pelo meio, uma escala de marfim, em arco de circulo, formando angulos rectos com o eixo e dividida em 500 partes: illuminada pela luz do candieiro ou por outra que se empregue occasionalmente, é reflectida pelo espelho para dentro do telescopio e o observador vê a coincidência apparente de uma divisão da escala com o fio-reticulo do telescopio. As diferenças entre os numeros lidos na escala, dão as variações da declinação em divisões da escala, cada uma das quaes representa 52" de desvio angular do iman.

Este melhoramento, que distingue os magnetographos d'este Observatorio, dos que em 1862 funcionavam em Kew, permite que, a qualquer momento, se possam observar directamente as variações da declinação que, no registro photographico, feito a occultas, só passados alguns dias se revela; sendo logo conhecida a existencia de perturbações magneticas e notadas as oscillações extraordinarias, que fazem sahir o ponto luminoso fóra do papel.

#### MAGNETOGRAPHO BIFILAR

A descripção do declinographo é na maior parte a dos outros magnetographos: bastará pois mencionar o que os distingue de aquelle, para completar a descripção d'estes instrumentos.

As differentes peças do bifilar assentam sobre o disco de marmore do pilar B, onde se colloca tambem um thermometro. Do circulo de torsão, em que está o nonio do circulo graduado sobre o qual se move, levantam-se duas laminas verticaes parallelas, atravessadas, em sentido opposto, por duas cravelhas horizontaes, ambas em um plano vertical. A cravelha superior prende as duas pontas de um mesmo fio de aço, que passa por uma roldana, cujo eixo horizontal perpendicular ao plano vertical que passasse pelo eixo do iman, sustenta o estribo pelos seus colchetes, a barra magnetisada e o espelho semi-circular respectivo. Esta cravelha, movendo-se em torno do seu eixo, eleva ou abaixa o iman; a outra, com uma espira, metade *dextrorsum*, metade *sinistrorsum*, onde entrosam os dous fios, aproxima-os ou afasta-os, até os tornar parallelos.

Tem este iman o seu eixo perpendicular ao meridiano magnetico. Para o ajustar n'esta posição, colloca-se no estribo uma barra de bronze, do mesmo peso, e move-se o circulo de torsão, até que a linha média longitudinal da barra fique proxivamente no meridiano magnetico: tendo ajustado convenientemente o espelho, lê-se o circulo de torsão e a escala do telescopio; substitue-se a barra pelo iman, na mesma posição, e lê-se a escala: se a leitura é a mesma, o circulo de torsão está na posição em que o iman fica no meridiano magnetico e sem torsão; não o sendo, corrige-se andando com o circulo, lendo a escala e collocando a barra de bronze e assim successivamente, até que uma mesma leitura do circulo dê uma mesma leitura na escala, estando no estribo ou o iman ou a barra.

Estando a barra no estribo, anda-se com o circulo de torsão 90° e, com o espelho, até que este faça com o eixo da barra proxivamente 75°, de modo que o ponto luminoso movel occupe conveniente posição sobre o cylindro, ficando ao sul do ponto fixo: lê-se a escala. Substituindo a barra pelo iman com o N. para W., anda-se com o circulo de torsão, até que a mesma divisão da escala coincida com o fio-reticulo do telescopio: assim fica o iman perpendicular ao meridiano magnetico e de modo, que um augmento de força magnetica afastará os pontos luminosos, até que o augmento de torsão equilibre o iman; uma diminuição de força approximal-os-á, até que o iman seja equilibrado pela torsão residua. Foi pois necessario andar com o circulo de torsão 90°+v, para levar o eixo magnetico da barra a ser perpendicular á sua posição natural: v é portanto o angulo que faz o plano das extremidades superiores do fio com o das extremidades inferiores. Em 17 d'Abril de 1867, achou-se v=43° 5'; em 25 de Novembro de 1872, v=42° 13'.

Assim disposto este magnetographo, deduzem-se, do registro photographico ou das observações directas, as variações da componente horizontal da força magnetica terrestre, achado o valor, em força, de uma pollegada sobre as ordenadas da curva registrada, ou de uma divisão da escala do telescopio. Este coefficiente póde determinar-se, medindo o angulo v e tomando  $\delta v$  em partes do raio; porque, sendo k o valor em força de uma pollegada sobre o papel, ou de uma divisão da escala;  $\delta v$  a variação correspondente do angulo v, será  $\frac{\delta X}{X} = \cotang v$ ,  $\delta v = k$ . Determinado com exactidão o angulo v, ao assentar o magnetographo, e medida a distancia entre os pontos luminosos; poderá, em qualquer tempo, determinar-se o valor de v: se a barra perdeu magnetismo e, por isso, se aproximaram os pontos luminosos, conhecido o valor angular de uma pollegada sobre o papel ou de uma divisão da escala, corrige-se v; se, pela mesma razão, foi mister mover o circulo de torsão, para separar os pontos luminosos nota-se essa alteração, que entrará no calculo de v, quando da formula se deduzir k. A distancia do centro do espelho ao cylindro d'este magnetographo é 4,9423 pés inglezes. O valor angular de uma divisão da escala é 52",3. As divisões da escala contam-se de N. para S.—crescem os numeros, augmenta a força.

Este methodo, porém, não tem sido seguido neste Observatorio: o magnetographo, como está construido, não offerece meios de medir v com a necessaria exactidão, e outro methodo, dicto das deflexões, tão exacto em theoria, repetindo as observações, para



chegar a um resultado correcto, é practicamente preferivel. Um aro de latão, com o diametro que tem qualquer das caixas metallicas que envolvem os magnetographos, com duas reguas ligadas á circumferencia, ambas no prolongamento de um diametro e divididas em centesimas de pé, contado o zero da escala, para uma e outra regua, do centro do aro, é a estante do iman deflexor. Colocado o aro sobre a caixa metallica do bifilar, ajusta-se em uma divisão da regua a linha de fê de um cursor, que fixa um iman cylindrico na posição horizontal, paralelo á regua e com o centro á distancia do centro do bifilar, marcada pela linha de fê. Move-se a regua até que o eixo do iman deflexor fique no meridiano magnetico e procede-se exactamente, como fica dicto, na determinação do angulo de deflexão com o unifilar, marcando, sobre o papel do cylindro, a posição do ponto luminoso, antes de ser desviado pelo iman deflexor, e depois de cessar a sua acção, fazendo duas series de deflexões, ás distancias  $r$  e  $r'$ , e marcando, sobre o papel, as posições do ponto luminoso, correspondentes a cada posição do iman. Combinadas as distancias medidas em pollegadas sobre o papel, como se combinaram os angulos observados no unifilar, para obter o angulo de deflexão, acha-se  $n$  pollegadas, para a distancia  $r$ , e  $n'$ , para a distancia  $r'$ .

Colloca-se a estante de deflexão sobre a caixa metallica do declinographo, com o iman deflexor horizontal, perpendicular ao meridiano magnetico e fazem-se as mesmas series de deflexões ás mesmas distancias  $r$  e  $r'$ , marcando a posição do ponto movel do declinographo sobre o papel, como acima. Combinando as distancias medidas em pollegadas sobre o papel, acham-se dous valores, correspondentes ás distancias  $r$ ,  $r'$  dos imans, os quaes, divididos pelo dobro da distancia do centro do espelho do declinographo ao cylindro respectivo, dão  $\text{tang } u$  e  $\text{tang } u'$ : calcula-se, para ambas as distancias  $r$ ,  $r'$ , a formula  $\frac{\partial X}{X} = \frac{\text{tang } u}{n} = k$ . A média dos dous valores de  $k$  é o valor, em força, de uma pollegada sobre o papel. Sempre que se marca a posição do ponto luminoso, lê-se a escala do telescopio respectivo e a mesma formula dá o valor em força de uma divisão da escala.

Assim em 3 de Fevereiro de 1879.....  $k = 0,00881$ ..... Uma divisão da escala = 0,0002624  
 » em 29 de Julho de 1879.....  $k = 0,00864$ ..... » = 0,0002592

Na construcção da casa onde funcionam os magnetographos, teve-se em vista realizar todas as condições, d'onde resultasse alli uma temperatura, senão constante, pouco variavel: até hoje a variação diurna média não tem excedido  $0^{\circ},4$  C. Como porém o momento magnetico, tanto do iman bifilar, como do iman balança, varia com a temperatura estão, juncto d'elles thermometros que se lêem, quando se fazem as observações directas, interrompendo-se a luz, para deixar registrado o ponto da curva correspondente a essa observação. A correcção devida á variação de temperatura, exigida pelo iman bifilar, é dada pela formula já referida  $t_0 = q(t_0 - t) + q'(t_0 - t)^2$ , cujos coefficients, determinados em Kew, são:  $q = 0,0002156$ ,  $q' = 0,000000644$ .

#### MAGNETOGRAPHO BALANÇA

As diferentes partes d'este instrumento têm por base o disco do pilar A. Abi se aparafusa uma columna de latão, sustentaculo do espelho fixo, semi-circular, como os outros, mas com a secção vertical. Outra columna similhante, aparafusada ao mesmo disco, termina por uma lamina horizontal de agatha, sobre que assenta a aresta de um cutello da mesma substancia, ligado a um braço de metal que sustenta, em uma de suas extremidades, a barra magnetisada e, na outra, o espelho semi-circular movel completando um circulo com o fixo. Ambos os espelhos têm movimentos de ajustamento em torno dos seus eixos horizontaes, que coincidem com a aresta do cutello de agatha. A barra magnetisada está posta de cutello e move-se como o travessão de uma balança, cujo eixo de suspensão, perpendicular ao plano em que oscilla, é a aresta da agatha; o espelho, cujo plano é vertical e perpendicular ao eixo magnetico da barra, move-se em altitude.

Na columna do iman, move-se verticalmente uma peça com dous YY, que se elevam ou abaixam por via de um eixo horizontal, terminando exteriormente por um botão serrilhado. Estes YY servem para suspender a barra magnetisada horizontalmente, e pousa-a depois, na mesma direcção, sobre a lamina de agatha.

Para equilibrar este magnetographo, que, em nossa latitude, pende do lado N., ha, do lado S., um cursor de latão, que se afasta ou aproxima da aresta de suspensão, e, do lado N., está ligada á barra, uma porca onde se move na direcção do eixo da barra, um parafuso, de fino passe, com duas pequenas massas nas extremidades. Com o cursor, leva-se o centro de gravidade do systema proximamente ao plano vertical da aresta; com o parafuso, completa-se o ajustamento. Para tornar a balança sensivel, tem a barra do lado S. uma porca em que se move, perpendicularmente ao eixo da barra, um parafuso similhante ao primeiro, com que se eleva ou abaixa o centro de gravidade do systema. A sensibilidade será sufficiente, quando cada uma das oscillações durar 6 a 7 segundos.

Como a elevação da temperatura diminue o momento magnetico de um iman e vice-versa, a variação da temperatura elevaria ou deprimiria o lado N. da barra, ainda quando não variasse á componente vertical da força magnetica terrestre. Para eliminar ou atenuar este effeito estranho ao que o magnetographo tem de registrar, ligou-se á barra, do lado N., pela extremidade que olha para o S., uma regua de latão, paralela á barra e na direcção do seu eixo; n'esta regua move-se um pequeno cursor adherente pela extremidade que olha para o N. Sendo o coefficiente de dilatação d'este metal maior que o do aço, concebe-se que o augmento ou diminuição do braço de alavanca do compensador, resultante das dilatações ou contracções, em sentido contrario, da regua e do cursor, possam compensar o effeito da variação do momento magnetico da barra, produzido pela variação da temperatura. Esta compensação, porém, não é completa e sempre é necessario determinar um coefficiente de correcção, fazendo variar artificialmente a temperatura do recinto d'este magnetographo e medindo a curva registrada.

O eixo magnetico do iman, não coincide com o meridiano magnetico, mas faz com elle um angulo de  $15^{\circ}$ ; sendo o plano do espelho perpendicular ao iman, n'esta posição, faz com o meridiano magnetico um angulo de  $75^{\circ}$ ; condição necessaria para que a luz do candieiro, reflectida pelo espelho, incida sobre o cylindro registrador. Ensaiou-se em Kew o iman no meridiano magnetico e o plano do espelho inclinado  $75^{\circ}$ ; n'estas circumstancias, porém, influíam as dilatações por tal modo, que as variações de temperatura dominavam as de força e o instrumento era mais um thermographo do que um magnetographo.

N'este aparelho, a fenda, por onde entra a luz do candieiro, é horizontal; a lente hemicylindrica e o cylindro registrador, verticaes; a fenda por onde sahe o gaz tem  $0^{\text{m}},027$  de comprimento e está collocada com a sua maior dimensão paralela á fresta do tubo metallico; a distancia do centro dos espelhos ao cylindro registrador é 4,9260 pés; o ponto luminoso movel fica, no papel, acima do ponto fixo, do qual se afasta ou aproxima, segundo desce ou sobe o lado N. da barra.

Assim disposto o magnetographo e feitos os ajustamentos necessarios, os pontos luminosos imprimem no papel photographico uma linha base e uma curva, cujas ordenadas indicarão a variação continua da posição da barra. Esta variação deduz-se pois do registro photographico, ou da observação directa, com o telescopio fixado, por cima de que serve ao bifilar, no disco do pilar E. A escala d'esse telescopio prende-se á ardosia, é vertical e as suas divisões são numeradas de cima para baixo; crescem os numeros lidos, quando diminue a força.

Para converter em força vertical as medidas feitas no registro ou as leituras da escala, é mister determinar, em força, o valor de uma unidade de comprimento das ordenadas, ou de uma divisão da escala. O methodo empregado, n'este Observatorio, para tal determinação é o das deflexões, que fica referido, na descripção do bifilar. Na mesma estante de deflexão, já descripta,



colloca-se o iman deflexor vertical, com o seu centro na direcção do eixo do magnetographo balança, quando horizontal. Faz-se uma serie dupla de deflexões ás distancias  $r$  e  $r'$ , marcando sobre o papel a posição do ponto luminoso movel antes da deflexão, em cada uma das deflexões e no fim, lendo de todas as vezes a escala. Colloca-se a estante na caixa do declinographo, pondo o iman deflexor horizontal, perpendicular ao meridiano magnetico, e com o seu centro na continuação do eixo do declinographo. Faz-se outra serie dupla de deflexões ás mesmas distancias  $r$  e  $r'$ , marcando as posições do ponto luminoso e lendo a escala, como acima. Sendo  $n$  o desvio médio em pollegadas do ponto luminoso do magnetographo balança, pela acção do deflexor á distancia  $r$ , ou o numero correspondente de divisões da escala, e  $u$  o angulo de deflexão do declinographo produzido pela mesma acção e á mesma distancia, calcula-se a formula  $\frac{\partial Y}{Y} = \frac{\text{tang } u}{n \text{ tg } \Theta} = k$ . Com a outra serie á distancia  $r'$ , calcula-se  $k'$  e deduz-se a média, valor de uma pollegada no papel, ou de uma divisão da escala, em força.

Assim em 29 de Julho de 1879.....  $k = 0,00424$ ..... Uma divisão da escala = 0,0000750

### PROCESSO PHOTOGRAPHICO

O registro photographico faz-se incessante e continuamente sobre uma mesma superficie impressionavel, durante, tres ou quatro dias, e só depois, em tempo conveniente, se medem, no tabulador, as coordenadas das curvas registradas. É pois mister que, alem de definir mui distinctamente as variações do instrumento, a superficie impressionavel seja tão sensivel, que as registre todas, por pequenas e rapidas que sejam, conservando a sua sensibilidade até o fim do registro; que as dimensões d'essa superficie não variem, em quanto se faz a impressão photographica e durante as operações subseqüentes; que o registro se mantenha, sem resguardo, inalteravel.

O processo que melhor satisfaz a estas exigencias é o chamado do *papel encerado*, descripto pela primeira vez por Le Gray. Rivalisa com o do collodium, em definição; é de todos o que menos sujeita o papel a contracções, em quanto dura a acção da luz e depois; conserva sensivel a camada impressionavel, por muito tempo, e finalmente é de tão facil manipulação, que pouca pericia basta para não deixar perder um unico registro.

As differentes operações que constituem este processo são:

1.<sup>a</sup> *Encerar*. Em um vaso rectangular com 0<sup>m</sup>,03 de profundidade, dentro de outro meio de agua, funde-se, a banho-maria, cêra branca e pura, em quantidade sufficiente para que tenha, depois de fundida, proximamente uma espessura não menor que 0<sup>m</sup>,02. Conservando a agua em ebulição, deita-se sobre a cêra liquida, por uma de suas faces, uma folha de papel, que logo se embebe; levantando-se rapidamente por um dos cantos e deixa-se pendente em quanto desce a cêra. Faz-se o mesmo a todos as outras. O papel n'esta primeira operação toma mais cêra do que é necessario: collocam-se sobre a face encerada de cada folha duas, tres ou mais folhas por encerar e forma-se assim uma pilha, que se comprime entré duas chapas de ferro aquecidas a uma temperatura não superior a 100° C., para que a cêra não seja decomposta. Repete-se esta operação tres ou quatro vezes. Se algumas folhas ainda têm excesso de cêra, mettem-se entre papel passento e applicam-se-lhes as chapas quentes; as que têm falta, mettem-se entre as que de novo se enceram.

É da maxima importancia a temperatura das chapas. Antes de serem applicadas, convem mettel-as em agua, até que cessem de chiar. Os inconveniencias, que resultam de um excesso de temperatura, tarde se fazem sentir e são irremediaveis.

Uma folha bem encerada, vista á luz reflectida obliquamente, deve apresentar uma superficie uniformemente espelhada, sem resplendores parciaes; collocada por diante de um fundo preto, uma perfeita regularidade em toda a sua extensão; observada por transparencia, um aspecto opalino, mas sem vestigios d'estructura granular.

2.<sup>a</sup> *Ioduretar*. Assim preparado, corta-se o papel nas medidas dos cylindros, marca-se na face mais lisa e mergulha-se, folha a folha, em uma dissolução filtrada e cómposta de

Iodureto de potassium.....	39 grammas
Bromureto de potassium.....	29    "
Agua distillada.....	1 litro
Iodo sufficiente para dar á dissolução uma leve côr vermelha.	

A comparação do espectro solar com o da luz de gaz determinou o emprego do bromureto n'este banho. No espectro solar, a luz que contorna e está acima da risca G, onde reside a luz que actua sobre o iodureto de prata, é tanta e tão intensa que vence a proveniencia do pequeno espaço entre F e G, onde reside a que mais influe sobre o bromureto: no espectro da luz do gaz, dá-se cousa differente; uma grande parte da luz photographica está dentro dos limites do espectro sensivel e a sua acção sobre o bromureto é muito importante. É porém necessario que haja devida proporção entre estas substancias: se o iodureto estiver em excesso, o sal de prata resultante não será bastante sensivel; se o excesso for de bromureto, a impressão será pouco vigorosa, vermelha e transparente; se as proporções forem as convenientes, será o papel extremamente sensivel e a impressão, de uma côr negra azulada, sem vestigios de côr vermelha.

Ao lançar as folhas n'este banho é mister ter muito cuidado em evitar que fiquem adherentes á superficie quaesquer bôlhas de ar: para isso, põe-se primeiro a fluctuar no banho uma extremidade da folha e deixa-se descer a outra, até que toda a folha fique deitada sobre o liquido. Dez minutos depois, levanta-se a folha por um canto, volta-se de cima para baixo e lança-se outra vez no banho do mesmo modo; um leve tremor horizontal no fundo, fará que toda a folha mergulhe na dissolução. Em seguida, colloca-se outra e assim successivamente. As folhas estão n'este banho tres a quatro horas, durante as quaes convirá vir-las varias vezes, cada uma de per si, para que o liquido penetre bem entre ellas e se ponha em contacto com toda a superficie.

Levantam-se as folhas, uma a uma, por um canto e põem-se a seccar em logar escuro, penduradas em ganchos pelos mesmos cantos, havendo o cuidado de, passado algum tempo, tirar com o papel passento a gotta, que se deposita no canto opposto. As folhas depois de sêccas devem ter uma côr escura levemente avermelhada. Se tomam uma côr vermelha carregada ou purpura, falta-lhes sensibilidade; se ficam quasi brancas, não conservam as suas propriedades.

O papel assim preparado conserva-se em bom estado per alguns mezes. O banho guarda-se em logar escuro e, de cada vez que é empregado, addiciona-se-lhe uma pequena quantidade de iodo, para lhe restituir a côr perdida.



3.<sup>a</sup> *Sensibilisar*. Esta operação tem por fim cobrir a superfície marcada do papel com uma camada *sensível* à luz do gaz. Para isso prepara-se a seguinte dissolução:

Nitrato de prata crystallizado .....	51	gram.
Agua distillada .....	0,79	litr.
Filtre-se e juncta-se		
Acido acetico glacial (no verão).....	0,026	litr.
Acido acetico glacial (no inverno).....	0,013	»

Assim preparado o banho lança-se em um prato de porcellana rectangular e de fundo chato, em quantidade sufficiente para que o liquido ahí tenha, pelo menos 0<sup>m</sup>,014 d'espessura e ao lado d'este collocam-se outros dous pratos eguaes, com agua distillada para a lavagem. Põe-se, fluctuante sobre a dissolução, uma folha ioduretada, com a face marcada para baixo, de modo que entre esta face e o liquido se não interponham bôlhas de ar, nem o liquido invada a face superior. A acção chimica começa logo, dura 5 a 10 minutos e está completa, quando o papel apresenta uma côr de palha, pura e homogenea. Separa-se então do banho um canto da folha, com uma espatula de platina, levanta-se rapidamente a folha toda, deixa-se escorrer e colloca-se, como estava, na agua distillada do prato immediato. Outra folha ioduretada entra, do mesmo modo, no banho de sensibilisar, com as mesmas precauções, e quando a acção chimica está completa, passa-se a primeira folha para o outro prato de agua distillada e a segunda para o primeiro: assim successivamente. Cada uma das folhas, depois de lavada duas vezes, enxuga-se entre papel passento muito limpo ou melhor ainda, pendura-se a secçar, em logar escuro, e guarda-se nas mesmas condições. A agua que tiver lavado quatro folhas renova-se e guarda-se para ser empregada em outra operação.

O banho de sensibilisar diminue em quantidade e enfraquece com o uso e, no banho fraco, o iodureto de prata tende a destacar-se da superfície do papel, em pequeninas laminas, deixando-o insensível: para reforçar o banho e evitar tal inconveniente, faz-se e guarda-se, em frasco separado, a seguinte dissolução forte:

Nitrato de prata crystallizado.....	6,8	gram.
Agua distillada.....	0,026	litr.
Filtre-se.		

Sensibilizadas 7 folhas, juncta-se ao banho usado,

Dissolução forte de nitrato de prata .....	0,024	litr.
Acido acetico glacial.....	0,003	»

O acido acetico, n'esta operação, evita que a impressão photographica se desvaneça, na seguinte: mas o acido diminue um pouco a sensibilidade e, se for em excesso, pôde tornar a impressão muito menos intensa. O banho preparado, como fica dicto, conserva-se em bom estado, por alguns mezes, preservando-o da acção da luz e filtrando-o, de 15 em 15 dias.

4.<sup>a</sup> *Revelar*. A acção da luz do gaz sobre o papel que, assim preparado, reveste os cylindros registradores dos instrumentos, produz sómente uma impressão latente, que se *revela* n'esta operação. Faz-se uma dissolução a quente de

Acido galhico crystallizado.....	57	gram.
Alcool a 35° Cartier.....	0,316	litr.
Filtre-se.		

Com esta compõe-se o banho de revelar:

Banho de sensibilisar usado.....	0,020	litr.
Agua em que se lavaram as folhas sensibilizadas.....	0,174	»
Filtre-se e juncta-se-lhe		
Acido acetico glacial.....	0,01	litr.
Dissolução alcoolica de acido galhico.....	0,012	»

Sobre uma lamina de vidro, bem plana e collocada, horizontalmente, em estante de madeira, com parafusos de nivelamento, vasa-se d'este banho até ficar toda a superfície coberta: collocam-se as folhas, a par umas das outras, com as faces impressionadas sobre o liquido, e de modo que nem se interponham bôlhas de ar, nem o liquido invada a superfície superior do papel. Se este ultimo caso se der, enxugam-se immediatamente com papel passento. Deixam-se ahí ficar as folhas, até que a impressão photographica se manifeste bastante intensa, o que acontecerá passadas 1 a 3 horas, no verão, 8 ou mais, no inverno. Então tiram-se do banho e lançam-se em um prato com agua commum, onde ficam 12 horas. Enxutas em papel passento, poderiam, antes da ultima operação, guardar-se, em logar escuro, algumas semanas, sem inconveniente.

5.<sup>a</sup> *Fixar*. Mergulham-se as folhas, uma a uma, no seguinte banho:

Dissolução saturada de hyposulphito de soda.....	1	litr.
Agua commum.....	1	»

Ahí ficam até perderem totalmente a côr amarella do iodureto de prata. Lavam-se depois em agua abundante e põem-se a secçar, pendurando-as como as ioduretadas.

Esta operação faz-se à luz do dia e pode durar de 15 minutos a 2 horas, segundo o uso que tiver o banho. O banho de fixar perde a energia, com o uso, e adquire uma qualidade cujo effeito é forçoso evitar — actua sobre o registro, dissolvendo-o conjuntamente com o iodureto não impressionado; então é mister empregar banho novo e depositar o velho.



TABOAS DAS OBSERVAÇÕES METEOROLOGICAS

A pressão atmospherica e a temperatura do ar foram dadas pelo registro continuo do baro-psychrographo e pelas observa- ções directas, como fica dicto, calculando-se esses elementos, para todas as horas, e consignando ás taboas, sómente os corres- pondentes ás horas impares, dos quaes se deduziram as médias horarias da pressão, para cada decada e para o mez e as da tem- peratura, para cada pentada, para cada decada e para o mez. Porém as médias diurnas, as das decadas e a do mez foram deduzidas dos elementos achados para todas as horas; as maximas e minimas barometricas são as dadas pelo photogramma; as maximas e minimas thermometricas são as observadas directamente todos os dias; a hora d'estas extremas é a indicada pelo photogramma.

A tensão do vapor atmospherico e a humidade relativa do ar são calculadas, para todas as horas, com os dados fornecidos pelo registro do baro-psychrographo; consignaram-se sómente as correspondentes ás horas impares, e d'ellas se deduziram as mé- dias horarias para as decadas e para o mez. As médias diurnas, as das decadas e a do mez foram deduzidas dos elementos cal- culados para todas as horas; as maximas e minimas são as achadas entre estes. Se a maxima humidade se dá em muitos dias do mesmo mez, notam-se os dias, não as horas d'esta maxima.

O anemographo registra continuamente o rumo e a velocidade do vento: mas nas taboas vem só os rumos predominantes, em intervallos de duas horas, e as velocidades médias, a velicidade de uma hora. Toma-se como predominate o rumo, que per- siste por mais de uma hora n'esse intervallo; o que, em egualdade de duração, é o do vento mais forte, ou o que, durante me- nos de uma hora, é precedido ou succedido de calma. Quando no intervallo considerado se notam diferentes rumos, diz-se nas taboas *variavel*; quando a velocidade é menos de um kilometro por hora, diz-se calma. A chuva que vem consignada no fim dos rumos predominantes de cada dia é a de 24 horas, contadas de meia noite a meia noite.

O que nas taboas se designa por frequencia dos ventos, em cada decada e no mez, é o numero de vezes que, em cada de- cada ou em todo o mez, se observou o respectivo rumo em todos os intervallos de 2 horas.

Quando o vento de um rumo persiste 6 ou mais horas, em um ou mais dias, tomam-se as médias da pressão atmospherica, temperatura, tensão do vapor atmospherico, humidade e quantidade de nuvens, que coincidem com esse rumo, e, fazendo o mesmo para todos os rumos que apresentam o mesmo caracter de persistencia, ordena-se a taboa que se intitula *Elementos médios cor- respondentes a cada rumo*. A chuva correspondente a cada rumo é a cahida durante o tempo que d'esse rumo soprou o vento. N'essa taboa, que contém todos os rumos, apparecem alguns sem elementos médios, evidentemente ou porque não houve vento d'esses rumos, ou porque durou tão pouco tempo, que nenhuma relação parecia ter com os elementos médios simultaneos.

Com a aquisição do udographo, poderam formar-se os quadros da quantidade, frequencia e intensidade da chuva, em todos os mezes e no anno, de 2 em 2 horas. Sommando a quantidade de chuva dada pelo udographo todos os dias de cada mez e anno, no periodo considerado, forma-se o 1.º quadro. Contando o numero de vezes que chuevu em cada periodo do mez ou do anno, forma-se o 2.º quadro. Dividindo a quantidade, em cada periodo, pela frequencia respectiva, obtem-se o 3.º quadro.

As temperaturas maxima ao sol e na relva, minima na relva e no espelho parabolico são as registradas pelos respectivos ther- mometros. Graus de ozone são os numeros que designam as côres da escala observadas no papel ozonometrico, depois de exposto 12 horas e molhado em agua distillada. A escala ozonometrica de J. Sedan tem 21 graduações de um azul violaceo cinzento, desde branco, zero da escala, até á côr preta, 21. Designam-se como dias claros aquelles cuja quantidade média de nuvens é 0, ou mais proxima de 0 que de 2,5; cobertos os em que a quantidade média de nuvens é 10, ou mais proxima de 10 que de 7,5. A no- menclatura adoptada para designar a configuração das nuvens é a de Howard:

Ci. . . . .	Cirrus	Ci-C . . . . .	Cirrus Cumulus
C. . . . .	Cumulus	Ci-St. . . . .	Cirrus-Stratus
Ni. . . . .	Nimbus	C-St. . . . .	Cumulus-Stratus
St. . . . .	Stratus	C-Ni. . . . .	Cumulus-Nimbus

PERSONAL DO OBSERVATORIO

Este pessoal do Observatorio foi formado em 1880, e desde então tem-se mantido com a seguinte composição: Director, Antonio Antonio de Souza; Assistente, Antonio Antonio de Souza; Observador, Antonio Antonio de Souza; Escriva, Antonio Antonio de Souza; Copista, Antonio Antonio de Souza; e outros auxiliares.

O Director

Antonio A. de Souza



As abreviaturas e signaes empregados são:

ag.	aguaceiro	extr.	extremamente	nu.	nuvem
+	agulhas de gêlo	f.	frio	nu. des.	nuvens destacadas
agr.	agradavel	for.	forte	nu. disp.	nuvens dispersas
alg.	algum, alguma	fr.	fresco	or. $\triangle$	orvalho
a. m.	<i>ante meridiem</i>	fra.	fraco	oz.	ozone, ozonometro
app.	apparencias	fur.	furacão	p. m.	<i>post meridiem</i>
ar.	aragem	fus.	fusilando	prox.	proximo
(	arco iris	ge. $\perp$	geada	pt.	poente
$\wedge$	aurora boreal	gra. $\triangle$	graniso	q.	quadrante
+	barras de neve	gro.	grossa	qq.	quadrantes
asp.	aspecto	h. s. $\odot$	halo solar	qu.	quente
b. t.	bom tempo	h. l. $\cup$	» lunar	raj.	rajadas
bast.	bastante	h. ord.	» ordinario	rep.	repetidos
br.	brando	h. extr.	» extraordinario	rel.	relampagos
C.	calma	hor.	horizonte	$\leq$	relampago sem trovão ou relampago de calor
cac.	cacimba	hu.	humido	ri.	rijo
car.	carregado	int.	intenso	sar. $\blacktriangle$	saraiva
cer.	cerração	inter.	intervallos	sec.	secco
ch. $\bullet$	chuva	irr.	irregular	somb.	sombra, sombrio
$\infty$	chuva gelada	irrad.	irradiação	temp.	temporal
ch. mi.	» miuda	lev. <sup>ta</sup>	levemente	th. c.	thermometro centigrado
ch. mod.	» moderada	lig.	ligeira	th. á somb.	» á sombra
ch. seg.	» seguida	lig. <sup>te</sup>	ligeiramente	th. exp.	» exposto
chuv.	chuvisco	lim.	limpo	told.	toldado
c.	claros	madr.	madrugada	tr.	trovões
cl.	claro (tempo)	m.	manhã	transp.	transparente
cor.	corôa	m. t.	mau tempo	trov.	trovoada
$\cup$	corôa lunar	m. b. t.	muito bom tempo	tr. lon.	trovões ao longe
$\oplus$	corôa solar	mod.	moderado	tur.	turvo
corr.	corrente	M. D.	meio dia	t. var.	tempo variavel
corr.	» superior	M. N.	meia noite	v.	vento
corr.	» inferior	n.	noite	$\perp$	vento forte
diu.	diurna	*	neve	vap.	vaporoso
elec.	electricidade	nev. $\equiv$	nevoeiro	var.	variação
enc.	encoberto	$\infty$	nevoeiro secco	vent.	ventoso
enn.	ennevoado	ne.	nevoas	viol.	violento
esc.	escuro	noc.	nocturna	vir.	viração
esp. par.	espelho parabolico	nt.	nascente	W.	oeste
		nub.	nublado	z.	zenith

A intensidade dos phenomenos é representada pelos numeros 0, 1, e 2 como expoente de cada signal. Assim por exemplo  $\bullet^0$  = pequena chuva, fraca, escassa,  $\bullet^2$  = grande chuva, forte, copiosa.

#### PESSOAL DO OBSERVATORIO

Todo o pessoal d'este Estabelecimento, compõe-se de um director, tres ajudantes e um guarda residente. O ajudante Antonio Pedro Leite tem a seu cargo as observações magneticas, para a determinação da inclinação, declinação e força horizontal absoluta, e a redução dessas observações; os outros dous, Antonio Castanheira de Frias e Adriano de Jesus Lopes, reduzem a taboas os registros do baro-psychrographo e do anemographo. As operações photographicas, exceptuando a de encerar, são geralmente feitas pelo guarda. Os outros trabalhos do Observatorio ou são distribuidos por turno, ou se fazem, cooperando os empregados que esses trabalhos exigem, segundo o regulamento da casa ou a determinação do director.

Observatorio meteorologico e magnetico da Universidade de Coimbra, Janeiro de 1880.

O Director,

Jacinto A. de Souza.



PRESSÃO ATMOSFÉRICA EM MILÍMETROS

Altitude (m)	1	2	3	4	5	6	7	8	9	10	11	12	13	14	15	16	17	18	19	20	21	22	23	24	25	26	27	28	29	30	31	32	33	34	35	36	37	38	39	40																																																																																																																																																																																																																																																																																																																																																																																																																																																																																																																																																																																																																																																																																																																																																	
0	760	759	758	757	756	755	754	753	752	751	750	749	748	747	746	745	744	743	742	741	740	739	738	737	736	735	734	733	732	731	730	729	728	727	726	725	724	723	722	721	720	719	718	717	716	715	714	713	712	711	710	709	708	707	706	705	704	703	702	701	700	699	698	697	696	695	694	693	692	691	690	689	688	687	686	685	684	683	682	681	680	679	678	677	676	675	674	673	672	671	670	669	668	667	666	665	664	663	662	661	660	659	658	657	656	655	654	653	652	651	650	649	648	647	646	645	644	643	642	641	640	639	638	637	636	635	634	633	632	631	630	629	628	627	626	625	624	623	622	621	620	619	618	617	616	615	614	613	612	611	610	609	608	607	606	605	604	603	602	601	600	599	598	597	596	595	594	593	592	591	590	589	588	587	586	585	584	583	582	581	580	579	578	577	576	575	574	573	572	571	570	569	568	567	566	565	564	563	562	561	560	559	558	557	556	555	554	553	552	551	550	549	548	547	546	545	544	543	542	541	540	539	538	537	536	535	534	533	532	531	530	529	528	527	526	525	524	523	522	521	520	519	518	517	516	515	514	513	512	511	510	509	508	507	506	505	504	503	502	501	500	499	498	497	496	495	494	493	492	491	490	489	488	487	486	485	484	483	482	481	480	479	478	477	476	475	474	473	472	471	470	469	468	467	466	465	464	463	462	461	460	459	458	457	456	455	454	453	452	451	450	449	448	447	446	445	444	443	442	441	440	439	438	437	436	435	434	433	432	431	430	429	428	427	426	425	424	423	422	421	420	419	418	417	416	415	414	413	412	411	410	409	408	407	406	405	404	403	402	401	400	399	398	397	396	395	394	393	392	391	390	389	388	387	386	385	384	383	382	381	380	379	378	377	376	375	374	373	372	371	370	369	368	367	366	365	364	363	362	361	360	359	358	357	356	355	354	353	352	351	350	349	348	347	346	345	344	343	342	341	340	339	338	337	336	335	334	333	332	331	330	329	328	327	326	325	324	323	322	321	320	319	318	317	316	315	314	313	312	311	310	309	308	307	306	305	304	303	302	301	300	299	298	297	296	295	294	293	292	291	290	289	288	287	286	285	284	283	282	281	280	279	278	277	276	275	274	273	272	271	270	269	268	267	266	265	264	263	262	261	260	259	258	257	256	255	254	253	252	251	250	249	248	247	246	245	244	243	242	241	240	239	238	237	236	235	234	233	232	231	230	229	228	227	226	225	224	223	222	221	220	219	218	217	216	215	214	213	212	211	210	209	208	207	206	205	204	203	202	201	200	199	198	197	196	195	194	193	192	191	190	189	188	187	186	185	184	183	182	181	180	179	178	177	176	175	174	173	172	171	170	169	168	167	166	165	164	163	162	161	160	159	158	157	156	155	154	153	152	151	150	149	148	147	146	145	144	143	142	141	140	139	138	137	136	135	134	133	132	131	130	129	128	127	126	125	124	123	122	121	120	119	118	117	116	115	114	113	112	111	110	109	108	107	106	105	104	103	102	101	100	99	98	97	96	95	94	93	92	91	90	89	88	87	86	85	84	83	82	81	80	79	78	77	76	75	74	73	72	71	70	69	68	67	66	65	64	63	62	61	60	59	58	57	56	55	54	53	52	51	50	49	48	47	46	45	44	43	42	41	40	39	38	37	36	35	34	33	32	31	30	29	28	27	26	25	24	23	22	21	20	19	18	17	16	15	14	13	12	11	10	9	8	7	6	5	4	3	2	1	0

Nota: A pressão atmosférica varia com a altitude e com o tempo.  
 Este tabelão foi elaborado com base em observações feitas em diversas localidades.  
 Para maiores detalhes, consulte o manual de observações.



## PRESSÃO ATMOSFERICA EM MILLIMETROS

JANEIRO — 1879	1. <sup>a</sup> A. M.	3. <sup>a</sup>	5. <sup>a</sup>	7. <sup>a</sup>	9. <sup>a</sup>	11. <sup>a</sup>	1. <sup>a</sup> P. M.	3. <sup>a</sup>	5. <sup>a</sup>	7. <sup>a</sup>	9. <sup>a</sup>	11. <sup>a</sup> P. M.	Media diurna	Maxima absoluta	Minima absoluta	Varição maxima
1	756,7	756,7	756,5	756,5	756,9	757,3	756,3	756,9	757,8	757,9	758,4	758,1	757,24	758,5	756,2	2,3
2	58,3	58,2	57,9	58,2	58,7	58,9	57,2	56,8	56,5	56,5	56,5	55,9	57,42	59,3	55,9	3,4
3	55,6	55,6	55,0	54,9	54,9	54,8	53,4	54,5	55,9	57,0	57,6	57,6	55,62	57,6	53,4	4,2
4	57,4	57,8	58,1	58,5	59,1	59,5	58,6	58,6	59,5	59,8	60,0	60,0	58,98	60,0	57,3	2,7
5	60,0	60,0	60,0	60,0	60,7	61,0	59,9	59,9	60,7	61,2	60,9	60,9	60,42	61,2	59,8	1,4
6	60,6	60,9	60,9	60,9	61,6	61,9	60,6	60,6	61,2	61,6	61,6	61,3	61,12	61,9	60,3	1,6
7	60,3	59,9	58,7	58,7	58,5	58,0	56,0	54,9	54,3	52,8	52,0	51,0	56,04	60,5	50,0	10,5
8	49,0	46,5	45,4	44,2	44,2	44,8	44,3	44,5	45,3	45,4	46,2	47,0	45,49	49,9	43,0	6,9
9	48,0	48,0	48,0	48,5	49,3	49,6	49,0	48,6	47,9	46,9	45,9	45,2	47,87	49,8	45,2	4,6
10	46,3	46,8	47,3	47,8	48,4	48,7	48,2	48,2	48,4	48,8	48,4	47,9	47,92	48,8	45,3	3,5
11	746,6	745,0	743,6	744,6	745,4	745,6	746,3	746,6	747,7	749,0	750,5	751,1	746,93	751,5	742,8	8,7
12	52,1	53,1	54,0	55,4	57,5	58,5	58,0	58,0	58,5	59,1	60,3	60,7	57,29	60,7	51,6	9,1
13	60,2	60,2	60,0	60,3	60,4	60,0	59,4	58,4	57,6	57,6	57,5	56,9	59,00	60,6	56,9	3,7
14	57,2	56,8	56,1	56,3	56,7	57,2	56,2	56,2	57,0	57,1	57,6	57,6	56,80	57,6	56,0	1,6
15	57,5	57,0	56,9	56,9	57,3	57,0	55,7	55,5	55,5	55,8	55,8	55,5	56,33	57,6	55,0	2,6
16	55,3	54,7	54,8	55,3	55,9	56,2	55,3	55,3	55,3	56,1	56,4	56,2	55,61	56,5	54,6	1,9
17	56,2	56,2	56,2	56,1	56,9	56,9	56,3	56,2	56,4	56,8	57,1	57,3	56,55	57,3	55,9	1,4
18	56,5	56,4	56,4	56,7	56,7	57,1	55,9	55,8	55,5	55,2	55,3	55,1	56,00	57,1	55,0	2,1
19	54,7	54,0	53,9	53,9	54,1	54,0	52,0	52,6	52,1	52,4	52,0	51,7	53,12	55,0	51,7	3,3
20	51,1	51,0	50,5	50,6	50,4	50,7	49,3	48,0	47,6	46,6	45,3	44,0	48,60	51,7	43,7	8,0
21	742,9	740,1	738,7	736,8	735,0	734,0	732,8	732,6	732,6	732,4	732,5	732,9	735,53	743,6	732,4	11,2
22	32,5	32,5	32,4	32,9	34,3	34,9	34,5	34,7	35,5	37,2	37,9	38,4	34,87	38,4	32,4	6,0
23	38,4	38,5	39,1	39,7	40,5	41,2	40,7	40,6	41,3	42,2	42,1	42,2	40,65	42,2	38,4	3,8
24	42,2	42,2	42,2	42,8	44,1	44,9	44,4	44,6	44,6	45,2	44,9	44,3	43,86	45,3	42,0	3,3
25	44,0	43,5	43,1	43,6	44,1	44,8	44,1	44,1	44,9	45,6	46,2	46,7	44,57	46,7	43,0	3,7
26	46,6	46,6	46,8	47,4	48,7	49,3	48,6	48,6	49,5	50,1	50,4	50,8	48,67	50,8	46,4	4,4
27	50,8	50,5	50,8	50,9	52,1	52,1	50,7	50,5	50,6	50,6	50,8	50,6	50,92	52,1	50,3	1,8
28	49,9	49,7	49,6	49,6	49,7	49,3	47,7	47,0	47,1	47,3	47,0	46,6	48,34	50,3	46,5	3,8
29	46,2	45,5	45,2	45,3	46,5	47,1	47,1	48,0	48,6	50,1	51,2	51,5	47,80	51,5	45,0	6,5
30	51,6	52,2	52,2	52,9	54,0	54,1	53,1	52,6	52,6	52,6	52,3	52,1	52,67	54,1	51,4	2,7
31	51,4	51,4	51,4	51,4	50,8	50,5	49,8	49,1	49,0	49,0	49,3	49,5	50,19	51,7	49,0	2,7
Medias das decadas	1. <sup>a</sup> 755,22	755,04	754,78	754,82	755,23	755,45	754,35	754,35	754,75	754,79	754,75	754,49	754,81	756,75	752,64	4,11
	2. <sup>a</sup> 54,74	54,44	54,24	54,61	55,13	55,32	54,44	54,26	54,32	54,57	54,78	54,61	54,62	56,56	52,32	4,24
	3. <sup>a</sup> 45,14	44,79	44,68	44,85	45,44	45,65	44,86	44,76	45,12	45,66	45,87	45,96	45,28	47,88	43,35	4,54
Medias do mez . . . . .	751,49	751,21	751,02	751,21	751,72	751,93	751,01	750,92	751,19	751,48	751,61	751,50	751,37	753,54	749,24	4,30

Extremas  
do  
mez { Maxima absoluta..... 761,9 no dia 6 ás 10.<sup>h</sup> e 11.<sup>h</sup> a. m.  
Minima » ..... 732,4 » 21 e 22.  
Varição maxima ..... 29,5



## TEMPERATURA EM GRAUS CENTESIMAES

JANEIRO — 1879	1. <sup>a</sup> A. M.	3. <sup>a</sup>	5. <sup>a</sup>	7. <sup>a</sup>	9. <sup>a</sup>	11. <sup>a</sup>	1. <sup>a</sup> P. M.	3. <sup>a</sup>	5. <sup>a</sup>	7. <sup>a</sup>	9. <sup>a</sup>	11. <sup>a</sup> P. M.	Media diurna	Maxima absoluta	Minima absoluta	Variação maxima	
1	13,1	13,1	12,9	12,6	13,0	14,6	14,9	14,9	13,5	12,9	12,9	12,9	13,37	15,5	11,6	3,9	
2	13,0	12,3	11,6	10,8	10,8	12,2	15,9	14,9	13,3	11,1	9,9	9,2	11,92	15,9	9,0	6,9	
3	8,9	8,9	9,2	9,8	11,0	11,0	10,4	11,0	11,6	11,3	11,4	11,4	10,55	12,2	8,0	4,2	
4	11,4	10,5	10,3	10,8	11,0	11,6	13,4	13,3	12,1	12,3	10,9	10,9	10,68	13,9	10,3	3,6	
5	10,7	10,3	10,6	8,2	8,4	10,3	12,0	13,3	11,7	11,5	10,7	10,7	10,73	13,8	7,3	6,5	
6	10,8	10,6	11,0	11,4	11,9	13,0	13,6	13,8	13,6	12,9	12,5	12,4	12,29	13,9	9,8	4,1	
7	11,8	11,4	10,8	10,5	11,4	12,0	13,3	13,1	13,2	13,2	13,0	13,2	12,26	13,9	10,5	3,4	
8	13,4	13,6	14,2	13,7	12,4	11,4	12,2	12,0	11,3	11,5	10,8	11,2	12,25	14,3	8,3	6,0	
9	10,6	11,0	11,2	10,4	10,4	11,0	11,9	12,0	11,3	11,0	12,6	13,2	11,42	13,2	9,7	3,5	
10	12,1	12,5	11,5	10,9	10,4	12,2	11,0	9,9	10,0	9,8	9,1	8,5	10,59	13,2	8,0	5,2	
11	—	—	—	—	9,0	—	—	8,1	—	—	9,4	—	9,37	11,4	6,2	5,2	
12	—	—	—	—	7,2	—	11,5	11,3	11,2	10,1	9,4	8,2	10,28	12,8	6,0	6,8	
13	8,2	8,0	7,7	7,0	7,6	9,4	11,5	12,3	11,3	10,0	10,2	9,6	9,36	13,0	5,8	7,2	
14	7,0	5,8	5,4	5,2	6,6	9,4	10,8	12,0	11,3	10,0	10,5	10,1	8,69	12,8	4,4	8,4	
15	10,0	10,1	10,3	10,2	9,9	11,3	12,0	13,0	11,3	11,3	11,4	11,4	11,07	13,7	9,1	4,6	
16	11,3	11,3	11,3	11,7	11,7	12,4	13,4	13,9	13,6	13,3	13,6	13,6	12,63	14,4	10,5	3,9	
17	13,4	13,1	12,5	12,5	12,7	13,1	14,3	14,7	13,0	12,8	12,9	12,7	13,09	14,9	12,0	2,9	
18	12,4	12,0	12,0	11,6	12,0	13,4	13,8	13,7	13,2	12,6	11,3	10,7	12,37	14,6	10,5	4,1	
19	10,5	10,5	10,7	10,8	11,4	13,0	13,3	13,4	12,0	11,9	11,9	11,6	11,75	14,2	9,5	4,7	
20	11,2	11,0	11,6	11,4	11,7	12,0	—	13,5	—	—	11,9	—	12,55	14,3	10,2	4,1	
21	—	—	—	—	9,0	—	11,0	11,0	10,2	9,8	9,9	10,0	9,98	12,5	7,6	4,9	
22	9,4	9,4	9,5	9,8	11,1	11,4	13,0	13,4	12,8	12,0	11,3	10,9	11,19	14,3	8,9	5,4	
23	10,3	9,4	9,5	9,5	10,6	12,8	13,6	12,8	12,3	11,7	10,4	10,0	11,03	14,7	9,0	5,7	
24	10,0	10,0	9,8	9,7	9,9	9,8	10,0	10,5	11,0	9,5	9,5	8,8	9,80	11,6	8,7	2,9	
25	9,6	9,6	9,3	9,0	9,1	9,9	10,9	11,4	11,2	10,3	8,9	8,0	9,85	12,8	7,4	5,4	
26	7,8	7,6	7,6	7,0	7,4	9,0	10,3	10,9	9,6	8,5	7,9	7,3	8,37	11,6	6,0	5,6	
27	6,5	6,1	5,9	5,3	7,0	8,2	9,7	10,3	9,6	8,8	7,6	7,0	7,70	11,0	5,0	6,0	
28	7,3	6,7	6,6	6,6	6,7	8,8	10,3	10,7	10,5	8,8	7,9	7,1	8,16	11,1	5,4	5,7	
29	7,0	6,6	6,7	7,5	7,9	9,5	9,0	8,1	8,1	7,8	6,2	5,4	7,40	10,3	5,2	5,1	
30	5,4	4,0	3,6	3,0	5,1	8,6	11,4	11,8	11,1	10,7	10,9	11,3	8,08	12,3	2,3	10,0	
31	11,3	11,5	10,9	10,7	11,1	12,0	12,2	13,2	12,1	10,9	11,7	12,1	11,92	14,0	10,1	3,9	
Medias das decadas	1. <sup>a</sup>	11,58	11,42	11,33	10,91	11,07	11,93	12,86	12,82	12,16	11,75	11,38	11,36	11,61	13,98	9,25	4,73
	2. <sup>a</sup>	10,50	10,22	10,19	10,05	9,98	11,75	12,57	12,59	12,11	11,50	11,25	10,99	11,12	13,61	8,42	5,19
	3. <sup>a</sup>	8,46	8,09	7,94	7,81	8,63	10,00	11,04	11,28	10,77	9,89	9,29	8,90	9,41	12,38	6,87	5,51
Medias do mez . . . . .	10,16	9,89	9,80	9,56	9,85	11,19	12,09	12,20	11,62	10,98	10,60	10,32	10,67	13,29	8,14	5,15	

Periodos de cinco dias. . . . . 1-5 6-10 11-15 16-20 21-25 26-30

Temperatura media . . . . . 11,45 11,76 9,75 12,48 10,37 7,94

Extremas  
do  
mez

(Maxima absoluta... 15,9 no dia 2  
Minima » ... 2,3 » 30  
Variação maxima... 13,6



## TENSÃO DO VAPOR ATMOSPHERICO EM MILLIMETROS

JANEIRO — 1879	1. <sup>a</sup> A. M.	3. <sup>a</sup>	5. <sup>a</sup>	7. <sup>a</sup>	9. <sup>a</sup>	11. <sup>a</sup>	1. <sup>a</sup> P. M.	3. <sup>a</sup>	5. <sup>a</sup>	7. <sup>a</sup>	9. <sup>a</sup>	11. <sup>a</sup> P. M.	Media diurna	Maxima diurna	Minima diurna	Variacão diurna	
1	10,31	9,92	9,69	9,74	9,15	8,53	9,22	9,40	9,94	10,17	10,17	10,17	9,73	10,36	8,53	1,83	
2	9,44	9,66	9,16	8,63	8,11	8,80	7,74	8,53	8,66	8,03	7,67	7,54	8,53	9,68	7,42	2,26	
3	7,12	6,90	6,83	7,17	7,72	8,21	9,29	9,18	9,93	9,34	9,42	9,74	8,46	9,95	6,83	3,12	
4	9,74	9,22	9,10	9,40	9,42	10,04	9,52	9,50	9,52	8,49	8,94	8,94	9,30	10,04	8,49	1,55	
5	7,91	8,03	7,73	7,54	7,92	7,91	9,19	8,43	9,50	9,10	8,76	8,76	8,34	9,50	7,54	1,96	
6	8,68	8,80	9,16	9,16	9,92	10,50	11,06	10,90	10,53	10,56	10,40	10,35	10,08	11,06	8,68	2,38	
7	10,09	9,28	9,24	8,98	9,70	10,23	9,93	10,23	10,25	9,99	10,55	10,77	9,94	10,91	8,98	1,93	
8	10,78	10,53	10,58	10,75	10,23	9,29	7,03	6,93	7,45	6,89	6,51	5,33	8,45	10,82	8,45	2,37	
9	6,33	6,09	6,22	8,09	8,57	8,45	7,68	7,62	8,38	9,40	10,14	10,51	8,20	10,51	6,09	4,42	
10	10,17	9,03	8,16	7,00	6,86	6,46	6,94	7,74	7,65	7,53	7,39	7,47	7,60	10,17	6,39	3,78	
11	—	—	—	—	7,38	—	—	7,20	—	—	7,57	—	6,85	—	—	—	
12	—	—	—	—	7,09	—	8,02	7,66	8,33	8,15	7,81	7,43	7,81	—	—	—	
13	7,32	7,33	6,97	6,84	6,90	7,54	7,90	8,14	8,98	8,09	8,05	7,66	7,62	8,98	6,83	2,15	
14	6,40	6,49	6,16	5,17	6,74	8,14	8,68	8,92	8,03	8,21	8,51	8,63	7,48	8,92	5,17	3,75	
15	8,57	8,51	8,39	8,21	8,29	7,67	9,45	8,75	9,46	8,62	9,04	9,04	8,60	9,46	8,21	1,25	
16	9,34	9,34	9,34	9,76	9,41	9,99	11,18	11,23	11,32	10,84	11,15	11,15	10,38	11,33	9,34	1,99	
17	11,31	11,10	10,95	10,95	10,47	10,70	10,51	10,71	10,37	10,23	10,22	10,03	10,65	11,31	10,03	1,28	
18	9,99	10,10	9,84	9,69	9,64	9,74	10,81	10,68	10,91	9,09	8,74	8,86	9,77	10,91	8,62	2,29	
19	8,51	8,51	8,63	8,68	8,56	8,58	8,26	7,97	8,80	8,15	8,39	8,10	8,42	8,69	7,83	0,86	
20	8,33	8,45	9,04	9,16	9,00	9,84	—	9,38	—	—	9,66	—	9,19	—	—	—	
21	—	—	—	—	7,95	—	7,76	7,54	6,84	6,17	6,28	6,18	6,85	—	—	—	
22	6,52	6,52	6,47	6,17	6,13	6,62	6,70	7,05	7,42	6,62	6,87	7,01	6,68	7,52	6,01	1,51	
23	7,42	7,91	7,84	8,14	8,43	8,34	7,68	8,36	8,40	8,63	8,46	8,45	8,20	8,65	7,42	1,23	
24	8,45	8,34	8,10	8,16	8,12	8,03	7,91	7,63	6,59	7,28	7,18	6,96	7,69	8,45	6,90	1,55	
25	7,66	8,03	7,85	7,67	7,49	8,03	8,40	7,87	7,98	7,25	6,63	6,41	7,48	8,40	5,93	2,47	
26	6,37	5,99	5,44	5,35	5,50	5,87	6,29	6,14	6,93	6,81	6,47	6,44	6,07	6,93	5,35	1,58	
27	6,93	6,64	6,21	6,22	5,58	5,51	5,78	6,22	6,60	6,10	6,52	6,11	6,14	6,93	5,49	1,44	
28	5,78	6,07	6,13	6,13	6,38	6,74	7,24	7,21	5,70	6,10	5,70	6,05	6,27	7,24	5,70	1,54	
29	5,92	5,46	5,30	4,92	5,65	6,34	6,30	6,85	6,85	6,73	6,15	5,86	5,99	6,85	4,92	1,93	
30	5,40	5,49	5,24	5,10	5,64	5,80	6,21	6,47	6,02	5,71	6,44	6,40	5,89	6,81	4,95	1,86	
31	6,40	6,16	6,15	6,27	6,11	6,11	6,90	7,38	8,03	8,29	8,50	8,51	7,08	8,62	5,80	2,82	
Medias das decadas	1. <sup>a</sup>	9,06	8,75	8,59	8,65	8,76	8,84	8,76	8,85	9,18	8,95	8,99	8,96	8,86	10,30	7,74	2,56
	2. <sup>a</sup>	8,72	8,73	8,66	8,56	8,35	9,02	9,35	9,06	9,52	8,92	8,91	8,86	8,68	9,94	8,00	1,94
	3. <sup>a</sup>	6,68	6,66	6,47	6,41	6,63	6,74	7,02	7,16	7,03	6,93	6,84	6,76	6,76	7,64	5,85	1,79
Medias do mez . . . . .	8,11	8,00	7,85	7,82	7,87	8,14	8,26	8,32	8,46	8,16	8,20	8,10	8,06	9,22	7,11	2,11	

Extremas  
do  
mez

{ Maxima . . . . . 11,33 no dia 16 ás 4.<sup>h</sup> p. m.  
 { Minima . . . . . 4,92 » 29 ás 7.<sup>h</sup> a. m.  
 { Variacão . . . . . 6,41



## HUMIDADE RELATIVA—ESTADO DE SATURAÇÃO=100

JANEIRO — 1879	1. <sup>a</sup> A. M.	3. <sup>a</sup>	5. <sup>a</sup>	7. <sup>a</sup>	9. <sup>a</sup>	11. <sup>a</sup>	1. <sup>a</sup> P. M.	3. <sup>a</sup>	5. <sup>a</sup>	7. <sup>a</sup>	9. <sup>a</sup>	11. <sup>a</sup> P. M.	Media diurna	Maxima diurna	Minima diurna	Varição diurna	
1	91,8	88,3	87,4	89,6	82,0	68,9	73,0	74,4	86,2	91,7	91,7	91,7	85,38	93,4	68,9	24,5	
2	84,6	90,6	90,0	88,9	83,5	83,1	57,5	67,6	76,1	81,1	84,4	86,7	82,25	91,6	57,5	34,1	
3	83,3	80,7	78,5	79,6	78,3	83,7	98,5	93,6	97,7	93,4	93,7	97,3	88,54	98,5	77,4	21,1	
4	97,3	97,7	97,4	96,8	96,1	98,6	83,1	83,5	90,4	79,6	92,1	92,1	92,02	98,6	79,6	19,0	
5	82,3	85,9	81,2	92,7	95,8	84,6	87,8	74,1	92,6	89,9	91,1	91,1	86,86	96,0	71,9	24,1	
6	89,4	92,4	93,4	91,1	95,5	94,1	95,3	92,8	90,8	95,2	96,3	96,5	94,40	100,0	89,4	10,6	
7	97,8	92,3	95,2	95,2	96,5	97,8	87,3	91,0	90,6	88,3	94,5	95,2	93,39	97,8	87,3	10,5	
8	94,1	90,8	87,7	92,0	95,3	92,4	66,4	66,2	74,5	68,1	68,0	53,8	78,66	98,8	53,8	45,0	
9	68,5	62,1	62,8	85,7	90,8	86,2	74,4	72,8	83,8	95,9	93,3	92,9	81,29	97,8	71,8	26,0	
10	96,6	83,6	80,6	72,1	72,7	61,0	70,8	85,1	83,4	83,4	85,7	90,4	79,82	96,6	61,0	35,6	
11	—	—	—	—	86,3	—	—	88,9	—	—	86,3	—	78,68	—	—	—	
12	—	—	—	—	93,2	—	79,2	71,8	84,1	88,0	89,0	91,4	84,39	—	—	—	
13	90,0	91,6	88,5	91,6	88,7	89,5	77,0	76,3	89,8	88,2	86,9	85,8	86,64	93,1	76,3	16,8	
14	85,8	94,1	91,8	77,1	92,5	92,8	89,4	85,3	80,3	83,7	90,2	93,2	87,76	96,2	72,7	23,5	
15	93,4	91,9	89,8	88,7	91,2	76,7	90,3	78,4	94,6	86,2	89,9	89,9	87,57	94,6	75,5	19,1	
16	93,4	93,4	93,4	95,2	91,7	93,1	97,6	94,9	97,6	95,3	95,8	95,8	94,90	98,7	91,7	7,0	
17	98,7	98,8	100,0	100,0	95,6	95,2	86,6	86,0	92,9	92,9	92,2	91,6	94,76	100,0	86,0	14,0	
18	93,1	96,6	94,1	95,1	91,9	85,0	92,0	91,4	96,4	83,6	87,4	92,1	91,33	96,6	82,4	14,2	
19	90,2	90,2	89,7	89,4	85,2	76,9	72,6	69,6	84,1	78,5	80,8	79,5	82,16	91,2	68,3	22,9	
20	84,1	86,2	88,8	91,1	87,8	94,1	—	81,3	—	—	92,7	—	88,89	—	—	—	
21	—	—	—	—	93,0	—	79,1	76,9	73,9	68,5	69,1	67,4	73,60	—	—	—	
22	74,3	74,3	73,1	68,5	61,9	65,9	60,0	61,5	67,4	63,3	68,7	72,2	67,50	74,3	60,0	14,3	
23	79,4	90,2	88,6	92,0	88,1	75,7	66,2	75,9	78,8	84,1	89,7	92,1	83,99	92,1	66,2	25,9	
24	92,1	90,9	89,9	90,5	89,3	89,1	86,2	80,9	67,2	81,8	81,5	82,1	84,85	92,1	66,0	26,1	
25	85,8	89,9	89,5	89,7	87,2	88,3	86,5	78,3	80,6	77,6	77,6	80,1	82,45	90,5	71,2	19,3	
26	80,3	76,7	69,6	71,7	71,2	68,7	67,3	63,2	77,6	82,4	81,4	84,4	74,05	89,5	63,2	26,3	
27	95,6	94,3	89,4	93,3	74,8	67,8	64,1	66,5	73,9	72,0	83,1	81,9	78,81	95,6	63,8	31,8	
28	75,7	82,5	84,0	84,0	66,8	79,5	77,5	75,0	60,4	72,0	71,8	80,5	76,79	94,6	60,4	34,2	
29	79,3	74,8	72,1	63,5	70,9	71,6	73,7	84,7	84,7	84,8	86,7	87,3	77,37	87,3	63,5	23,8	
30	80,5	90,0	88,5	90,0	83,7	69,6	61,8	62,7	60,8	59,4	66,3	64,0	73,99	91,5	59,4	32,1	
31	64,0	60,9	63,3	65,2	61,7	58,4	65,1	65,2	76,3	79,8	82,9	80,8	68,72	84,0	57,3	26,7	
Medias das decadas	1. <sup>a</sup>	88,57	86,44	85,42	88,37	88,65	85,04	79,41	80,11	86,61	86,66	89,08	87,77	86,26	96,91	71,86	25,05
	2. <sup>a</sup>	91,02	92,85	92,01	91,02	90,41	87,91	85,59	82,39	89,97	87,05	89,12	89,91	87,71	95,77	78,99	16,79
	3. <sup>a</sup>	80,70	82,45	80,80	80,87	77,33	73,46	71,59	71,89	72,87	75,06	78,07	79,35	76,56	89,15	63,10	26,05
Medias do mez. . . .	86,48	86,85	85,65	86,45	85,20	81,73	78,15	77,93	81,64	82,37	85,19	85,51	83,28	93,74	70,46	23,28	

Extremas  
do  
mez

{ Maxima . . . . . 100,0 nos dias 6 e 17.  
 { Minima . . . . . 53,8 » 8 ás 11.<sup>b</sup> p. m.  
 { Variación . . . . . 46,2



## QUADRO DO VENTO E CHUVA

JANEIRO — 1879	Direcção do vento												Predomi- nante	Chuva total em milli- metros	
	0 ás 2 A. M.	2 ás 4	4 ás 6	6 ás 8	8 ás 10	10 ás 12	0 ás 2 P. M.	2 ás 4	4 ás 6	6 ás 8	8 ás 10	10 ás 12			
1	SSE.	SSE.	SSE.	SSE.	SSE.	SSE.	SSE.	SW.	SW.	SW.	S.	S.	SSE.	0,1	
2	S.	S.	SSE.	SSE.	SE.	SE.	SE.	SE.	SSE.	SSE.	SSE.	SSE.	SSE.	0,0	
3	SSE.	SSE.	SE.	SE.	SSE.	SSE.	S.	SSW.	C.	C.	C.	C.	SSE.	5,2	
4	C.	C.	C.	C.	C.	WNW.	WNW.	NW.	C.	C.	C.	C.	V.	0,0	
5	C.	C.	C.	SE.	SE.	SE.	SE.	SW.	WSW.	C.	C.	C.	SE.	0,0	
6	C.	C.	C.	C.	C.	WSW.	WNW.	WNW.	NW.	NW.	NW.	C.	NW.	2,4	
7	C.	C.	NW.	C.	C.	WNW.	W.	W.	WSW.	WSW.	SW.	SW.	V.	7,0	
8	SW.	SW.	SW.	W.	WNW.	WNW.	NW.	NW.	NW.	NW.	NW.	NW.	NW.	20,8	
9	WNW.	NW.	NW.	NW.	NW.	NW.	WNW.	W.	WSW.	SSW.	S.	WSW.	NW.	5,6	
10	WNW.	WNW.	WNW.	WNW.	WNW.	WNW.	WNW.	WNW.	W.	WSW.	WSW.	SSE.	WNW.	3,0	
11	S.	S.	NNW.	WNW.	NW.	NW.	NW.	NW.	NW.	WNW.	WNW.	C.	NW.	16,1	
12	C.	C.	NNW.	C.	C.	C.	WNW.	WNW.	WNW.	C.	C.	C.	WNW.	0,0	
13	C.	C.	C.	NW.	C.	WSW.	S.	SSW.	W.	W.	V.	SE.	V.	0,0	
14	SE.	SE.	SE.	SE.	SE.	SE.	SE.	SE.	WSW.	WSW.	WSW.	SSE.	SE.	0,1	
15	SSE.	SSE.	SSE.	E.	E.	SSE.	SE.	SE.	V.	W.	W.	SSE.	SSE.	0,2	
16	SSE.	SSE.	SSE.	WSW.	S.	S.	SW.	WSW.	SW.	SW.	WSW.	W.	SSE. a W.	9,7	
17	W.	W.	W.	C.	WSW.	WSW.	WSW.	W.	WNW.	WNW.	WNW.	W.	W.	1,3	
18	SE.	SE.	SE.	SE.	SE.	SE.	SE.	ESE.	C.	C.	ESE.	ESE.	SE.	0,0	
19	ESE.	ESE.	ESE.	ESE.	ESE.	ESE.	ESE.	S.	S.	SSE.	SSE.	SSE.	SSE.	ESE.	0,0
20	SSE.	SE.	SE.	SE.	SE.	SSE.	SSE.	S.	SSE.	WSW.	SSW.	SSW.	SE. e SSE.	8,0	
21	S.	SSE.	SSE.	S.	SW.	SSE.	S.	SSE.	SSE.	SE.	SE.	SSE.	SSE.	13,0	
22	SE	SSE.	SSE.	SSE.	SSE.	E.	ENE.	NE.	NNE.	ENE.	ENE.	ENE.	SSE. e ENE.	0,0	
23	NE.	E.	C.	C.	C.	SE.	V.	NW.	NNW.	NNW.	NNW.	NW.	V.	1,1	
24	C.	C.	C.	C.	NW.	WNW.	WNW.	WNW.	W.	W.	S.	SE.	V.	1,4	
25	SE.	ESE.	ESE.	ESE.	ESE.	V.	E.	N.	N.	NE.	NNW.	NNW.	ESE.	8,9	
26	C.	E.	NE.	NNW.	NNW.	NNW.	NNW.	NNW.	NNW.	NNW.	N.	NNW.	NNW.	0,0	
27	C.	NNW.	E.	E.	V.	E.	NE.	ENE.	C.	C.	C.	NE.	V.	0,0	
28	C.	C.	NNW.	NE.	ESE.	ESE.	E.	SE.	SSW.	SSW.	SE.	ESE.	V.	0,3	
29	ESE.	ESE.	ESE.	ESE.	ESE.	ESE.	WNW.	S.	SE.	SE.	ESE.	ESE.	ESE.	4,8	
30	SE.	SE.	SSE.	SSE.	SSE.	SSE.	SSE.	SSE.	SE.	SE.	SE.	SE.	SE. e SSE.	0,0	
31	SSE.	SSE.	SE.	SE.	SE.	SSE.	SSE.	SSE.	SSE.	SSE.	SSE.	SSE.	SSE.	6,5	

## Frecuencia do vento

	Frecuencia do vento																	Total	
	N.	NNE.	NE.	ENE.	E.	ESE.	SE.	SSE.	S.	SSW.	SW.	WSW.	W.	WNW.	NW.	NNW.	V.		C.
Primeira decada ...	0	0	0	0	0	0	10	18	6	2	9	8	5	17	16	0	0	29	44,1
Segunda » ...	0	0	0	0	2	9	22	17	8	3	3	11	10	9	6	2	2	16	35,4
Terceira » ...	3	1	7	5	8	15	19	25	5	2	1	0	2	4	3	15	3	14	36,0
Mez .....	3	1	7	5	10	24	51	60	19	7	13	19	17	30	25	17	5	59	115,5

## Elementos medios e chuva correspondentes a cada um dos rumos

	N.	NNE.	NE.	ENE.	E.	ESE.	SE.	SSE.	S.	SSW.	SW.	WSW.	W.	WNW.	NW.	NNW.	C.
Pressão atmospherica	—	—	—	—	—	717,80	756,40	751,44	—	—	—	—	—	747,92	746,93	748,67	—
Temperatura .....	—	—	—	—	—	7,40	10,53	10,95	—	—	—	—	—	10,59	9,37	8,37	—
Tens.do vap.atmosph.	—	—	—	—	—	5,99	8,62	7,76	—	—	—	—	—	7,60	6,85	6,07	—
Humidade relativa..	—	—	—	—	—	77,37	89,54	78,75	—	—	—	—	—	79,82	78,68	74,05	—
Quantidade de nu..	—	—	—	—	—	7,2	8,3	9,0	—	—	—	—	—	8,2	9,6	3,1	—
Chuva total.....	0,3	0,0	0,0	0,3	0,0	3,0	3,7	14,8	25,9	9,3	8,0	21,0	6,8	13,3	2,8	0,1	6,2



### QUADRO DO VENTO

JANEIRO 1879	Velocidade em kilometros																								Media diurna	Maxima diurna
	1 A.M.	2	3	4	5	6	7	8	9	10	11	12	1 P.M.	2	3	4	5	6	7	8	9	10	11	12 P. M.		
1	14	10	10	11	13	14	3	10	14	22	14	16	16	14	8	9	5	3	0	6	4	5	6	2	9,5	22
2	0	1	2	10	10	10	2	1	3	6	7	6	4	5	5	3	2	2	6	3	10	11	10	3	5,1	11
3	5	0	16	16	22	22	14	19	21	27	32	40	35	31	29	0	0	0	0	0	0	0	0	0	13,7	40
4	0	0	0	0	0	0	0	0	0	0	3	3	7	14	13	10	0	0	0	0	0	0	0	0	2,1	14
5	0	0	0	0	0	0	0	0	0	0	11	8	10	5	1	1	6	3	3	0	0	0	0	0	2,0	11
6	0	0	8	1	0	0	0	0	0	1	1	1	8	10	12	12	18	16	14	19	22	14	24	26	5,3	21
7	0	0	8	1	0	0	0	0	0	1	1	1	8	10	12	12	18	16	14	19	22	14	24	26	9,7	26
8	26	29	35	22	39	42	54	51	51	30	36	35	55	48	51	45	40	43	44	47	44	45	55	43	42,1	55
9	35	26	40	33	38	27	23	25	10	11	11	15	18	15	12	5	9	5	13	23	25	31	38	35	21,8	40
10	31	18	29	18	13	14	14	10	6	10	24	27	25	27	29	2	2	6	5	2	2	5	11	11	14,2	31
11	41	16	18	26	18	24	0	10	8	14	22	29	35	39	33	42	13	26	21	13	6	2	3	0	17,9	42
12	0	0	0	0	2	2	0	0	0	0	0	0	3	7	9	6	5	2	0	0	0	0	0	0	1,5	9
13	0	0	0	0	0	0	4	0	0	0	4	9	6	3	5	2	7	0	2	4	7	6	3	4	2,6	9
14	5	6	2	6	3	1	6	9	9	9	5	6	2	5	8	9	2	0	2	0	0	1	6	6	4,5	9
15	5	4	3	2	2	6	14	5	1	11	11	10	11	5	4	2	6	10	4	2	4	10	12	13	6,5	14
16	12	15	13	14	10	10	3	5	10	5	3	8	12	17	14	10	12	12	9	12	11	9	8	14	10,3	17
17	18	14	3	6	10	6	0	0	3	2	1	4	3	2	2	2	14	11	1	1	2	1	3	10	5,0	18
18	10	8	6	4	6	6	6	5	4	6	10	7	9	3	6	0	0	0	0	0	0	5	5	3	4,5	10
19	6	3	3	4	7	9	11	5	5	5	6	10	6	10	12	11	8	5	7	9	8	3	10	16	7,5	16
20	18	19	19	18	17	12	9	16	18	8	14	15	21	22	26	24	21	27	16	14	14	10	10	16	16,8	27
21	18	30	42	53	61	63	53	55	22	29	19	20	21	22	26	29	31	28	34	32	30	28	22	23	33,0	63
22	30	32	34	36	46	48	50	47	36	40	24	30	16	16	6	13	10	21	29	35	21	5	10	0	26,5	50
23	0	3	0	6	0	0	0	0	0	0	6	11	9	11	13	15	10	10	4	2	1	5	3	0	4,5	15
24	0	0	0	0	0	0	0	0	0	3	13	2	11	18	6	10	10	7	2	7	6	13	15	14	5,7	18
25	20	16	15	7	8	14	6	6	3	3	5	13	2	6	10	8	13	8	10	8	2	2	11	13	8,7	20
26	0	0	6	6	3	6	2	2	2	3	14	11	18	17	19	18	19	16	13	14	11	2	2	2	8,6	19
27	1	0	0	1	0	11	18	4	5	14	22	19	5	3	3	4	0	0	0	0	0	0	2	2	4,7	22
28	0	0	0	0	4	6	4	4	2	2	2	6	11	13	8	6	10	6	4	5	6	10	6	3	4,9	13
29	5	10	19	13	8	25	17	6	2	5	5	5	8	11	6	10	8	6	6	6	7	8	10	9	9,0	25
30	12	10	10	10	10	11	9	11	10	11	8	10	24	33	30	21	22	23	30	34	33	37	36	39	20,2	39
31	42	39	43	47	40	36	29	43	46	35	45	55	55	49	48	51	55	46	55	47	51	48	42	39	45,2	55

Medias das decadas e do mez

1. <sup>a</sup> decada .....	11,1	8,4	13,0	11,1	13,5	12,9	11,0	11,6	10,6	11,8	13,6	16,2	19,6	18,3	17,8	11,4	9,7	9,0	9,3	10,9	10,2	12,6	14,6	12,2	12,5	27,1
2. <sup>a</sup> » .....	8,5	8,5	6,7	8,0	7,5	7,6	5,3	5,5	5,8	6,0	7,6	9,8	10,8	11,3	11,9	10,8	8,8	9,3	6,2	5,5	5,2	4,7	6,0	7,9	7,7	17,1
3. <sup>a</sup> » .....	11,6	12,7	15,4	16,3	16,4	20,0	17,1	16,2	11,7	13,2	14,8	16,5	16,4	18,1	15,9	16,8	17,1	15,3	17,1	17,3	15,3	14,4	14,5	13,1	15,5	30,8
Mez .....	10,5	10,0	11,8	11,9	12,6	13,7	11,3	11,2	9,8	10,4	12,1	14,3	15,6	16,0	15,2	13,1	12,0	11,3	11,0	11,4	10,4	10,7	11,8	11,1	12,1	25,2

	Kilometros percorridos	Velocidade media	Velocidade maxima	Ventos predominantes
1. <sup>a</sup> decada .....	3:002	12,5	55 kilometros.	no dia 8
2. <sup>a</sup> » .....	1:852	7,7	42	» 11
3. <sup>a</sup> » .....	4:102	15,5	63	» 21
Mez .....	8:956	12,1	63	» 21

Dia mais ventoso 31.      Dia menos ventoso 12.







## QUADRO COMPLEMENTAR

Quantidade de nuvens						JANEIRO 1879
3 horas p. m.		6 horas p. m.		9 horas p. m.		
0 a 10	Configuração	0 a 10	Configuração	0 a 10	Configuração	
10,0	C., Ni., C-St., C-Ni.	10,0	Ni.	10,0	C., C-Ni.	1
7,0	Ci., C., St., Ci-C., Ci-St., C-St.	8,0	Ci., Ci-C., Ci-St., C-St.	10,0	Ci., Ci-C.	2
10,0	Ni.	10,0	C., Ni., C-Ni., c.	10,0	Nevoeiro	3
10,0	Ci., C., Ci-C., C-Ni.	10,0	Ci., C., C-St.	7,0	Ci., Ci-C.	4
6,0	Ci., C.	8,0	Ci., C., Ci-C., C-St.	10,0	C., Ci-C., c.	5
10,0	C., Ni., C-Ni.	10,0	Nevoeiro	10,0	Nevoeiro	6
10,0	Ni., C-Ni.	10,0	C., Ni., C-Ni.	10,0	Ni.	7
10,0	C., Ni., C-Ni.	2,0	C., C-Ni.,	2,0	C., C-Ni.	8
10,0	C., Ni., C-St., C-Ni.	10,0	Ni.	10,0	Ni.	9
8,0	Ci., C., Ni., C-Ni.	5,0	Ci., C., Ni., C-Ni.	8,0	C., Ni., C-Ni.	10
10,0	C., St., C-St., C-Ni.	10,0	Ni., C-Ni.	8,0	C., Ni., Ci-C., C-Ni.	11
2,0	C., C-St.	0,5	C-St.	0,0	—	12
9,0	Ci., C., Ci-C., C-St.	7,0	Ci., C., Ci-C., C-St.	2,0	Nuvens no hor.	13
10,0	Ci., C., Ci-St., C-St.	10,0	C.	10,0	Ni.	14
1,0	Ci., Ci-C., Ci-St., C-St.	5,0	C., C-St.	10,0	Ni.	15
10,0	Ni.	10,0	Ni.	10,0	Ni.	16
8,0	Ci., C., Ci-C., Ci-St., C-St.	9,0	Ci., C., Ci-C., C-Ni.	10,0	Ni.	17
10,0	C., C-St., C-Ni.	10,0	C., C-St., C-Ni.	0,0	—	18
10,0	C., C-St., C-Ni.	10,0	C., C-St.	10,0	Ni.	19
10,0	C., Ni., C-St., C-Ni.	10,0	C., Ni., C-Ni.	10,0	Ni., C-Ni.	20
9,0	Ci., C., Ni., Ci-C., C-St., C-Ni.	2,0	Ni., Ci-C., C-St.	2,0	C., Ni., C-Ni.	21
6,0	Ci., C., Ci-C., Ci-St., C-St.	3,0	C., St., C-St., C-Ni.	3,0	C., C-Ni.	22
9,0	C., Ni., C-Ni.	10,0	Ni., C-St.	3,0	C., C-Ni.	23
9,5	Ci., C., Ni., Ci-C., C-St., C-Ni.	9,0	Ci., C., Ni., C-St., C-Ni.	3,0	C., Ci-C., C-Ni.	24
7,0	C., Ni., Ci-C., C-Ni.	10,0	C., St. Ni., C-St., C-Ni., c.	1,0	C-St.	25
8,0	C., C-Ni.	2,0	C., C-St.	1,0	C., Ci-C., C-St.	26
5,0	C., C-Ni.	7,0	C., C-St., C-Ni.	6,0	C., Ci-C.	27
8,0	C., Ni., Ci-C., C-Ni.	8,0	C., Ni., C-Ni.	8,0	C., C-Ni.	28
9,0	C., Ni.	8,0	C., Ci-St., C-Ni.	3,0	Ci., Ci-St.	29
9,0	Ci., C., St., Ci-C., Ci-St., C-St.	10,0	C., Ci-C., C-Ni.	10,0	C., Ci-C., C-St., C-Ni.	30
10,0	Ci., C., Ci-C., Ci-St., C-St., C-Ni.	10,0	Ni.	10,0	C., Ni., C-St., C-Ni.	31
9,1		8,3		8,7	Total da	Numero de dias
8,0		8,1		7,0	1. <sup>a</sup> decada	claros... 0
8,1		7,2		4,5	2. <sup>a</sup> »	de nuvens. 12
8,4		7,9		6,7	3. <sup>a</sup> »	cobertos.. 19
					Total do mez..	
					Chuva	
					Evaporação	
					108,9	
					42,9	
					31,3	
					32,4	
					22,5	
					33,6	
					41,5	
					95,3	
Dias em que houve chuva ou chuvisco. ☉ 1, 4, 6, 7, 8, 9, 10, 11, 14, 15, 16, 17, 20, 21, 23, 24, 25, 28, 29 e 31.			Dias em que houve orvalho..... ☁ 2, 5, 12, 13, 15, 18, 19, 26, 27, 28, 29 e 30.			
Dias em que houve nevoeiro..... ☼ 1, 3, 4, 5, 6, 7, 9, 12, 14, 16 e 17.			Dias em que houve halo lunar..... ☽ 2, 4 e 5.			
Dias em que houve trovoada..... ⚡ 21.			» arco iris..... ☁ 24 e 25.			
			» vento forte..... ⚡ 8, 21, 22 e 31.			



## JANEIRO DE 1879

### Estado geral do tempo e notas

Dia	1	Coberto; nevoeiro e chuvisco de tarde.
»	2	Orvalho de manhã e á noite; muitas nuvens pouco densas; halo lunar.
»	3	Nevoeiro de tarde repetidas vezes; muito humido; chuva miuda desde o meio dia até ás 4. <sup>h</sup> da tarde.
»	4	Coberto e calma quasi todo o dia; nevoeiro de manhã; halo lunar.
»	5	Nevoeiro intenso até depois das 9. <sup>h</sup> da manhã; nuvens dispersas de tarde; orvalho á noite e halo lunar; humido.
»	6	Calma até o meio dia e pouco vento de tarde; nevoeiro intenso e chuva miuda repetidas vezes; humido.
»	7	Nevoeiro até o meio dia e chuva miuda de manhã e de tarde.
»	8	Vento forte todo o dia; chuva seguida desde 1. <sup>h</sup> até depois das 10. <sup>h</sup> da manhã.
»	9	Nevoeiro repetidas vezes; alguma chuva das 9. <sup>h</sup> para as 10. <sup>h</sup> da manhã, e das 5. <sup>h</sup> da tarde até á meia noite.
»	10	Pequenos aguaceiros de manhã e de tarde.
»	11	Chuva de manhã e de tarde; aspecto de trovoadas pelas 9. <sup>h</sup> da manhã.
»	12	Calma todo o dia; nevoeiro de manhã; poucas nuvens de tarde; orvalho á noite.
»	13	Muito orvalho de manhã e á noite; tempo variavel.
»	14	Muito orvalho e nevoeiro de manhã; nevoeiro e chuvisco ás 9. <sup>h</sup> da noite.
»	15	Orvalho de manhã; poucas nuvens de dia; coberto pela noite.
»	16	Chuva e nevoeiro repetidas vezes de manhã e de tarde; muito humido.
»	17	Chuva miuda de madrugada; nevoeiro intenso pelas 9. <sup>h</sup> da manhã; vento muito fraco.
»	18	Coberto de dia; orvalho á noite.
»	19	Orvalho de manhã; vento muito fraco; agradável.
»	20	Chuva das 6. <sup>h</sup> ás 8. <sup>h</sup> da manhã e das 7. <sup>h</sup> para as 8. <sup>h</sup> da noite.
»	21	Muito ventoso; chuva das 5. <sup>h</sup> ás 10. <sup>h</sup> da manhã; trovoadas a NW. pelas 3. <sup>h</sup> da tarde; poucas nuvens das 6. <sup>h</sup> ás 10. <sup>h</sup> da noite.
»	22	Vento forte ás rajadas de manhã; nuvens dispersas de tarde; variavel.
»	23	Tempo variavel; nuvens destacadas; chuvisco pelas 6. <sup>h</sup> da tarde.
»	24	Calma até ás 10. <sup>h</sup> da manhã e vento muito fraco depois; alguma chuva de manhã e arco iris pelas 4. <sup>h</sup> da tarde.
»	25	Chuva seguida desde 0. <sup>h</sup> até ás 7. <sup>h</sup> da manhã; e chuvisco das 11. <sup>h</sup> da manhã ás 2. <sup>h</sup> da tarde; arco iris pelo meio dia e nuvens destacadas de tarde.
»	26	Orvalho de manhã; nuvens de trovoadas de tarde; vento frio; tempo variavel.
»	27	Muito orvalho de manhã; geralmente limpo até o meio dia; nuvens dispersas de tarde; vento frio.
»	28	Alguma chuva das 4. <sup>h</sup> para as 5. <sup>h</sup> da manhã; nuvens de trovoadas de tarde.
»	29	Orvalho de manhã; chuva das 2. <sup>h</sup> ás 4. <sup>h</sup> da tarde; vento frio.
»	30	Muito orvalho de manhã; geralmente coberto; vento fresco pela tarde e noite.
»	31	Vento forte todo o dia; chuva das 7. <sup>h</sup> ás 10. <sup>h</sup> da noite; máo tempo.



PLANO DE ATENDIMENTO EM NÚMEROS

Nº	Nome	Endereço	Telefone	Observações
1				
2				
3				
4				
5				
6				
7				
8				
9				
10				
11				
12				
13				
14				
15				
16				
17				
18				
19				
20				
21				
22				
23				
24				
25				
26				
27				
28				
29				
30				
31				
32				
33				
34				
35				
36				
37				
38				
39				
40				
41				
42				
43				
44				
45				
46				
47				
48				
49				
50				
51				
52				
53				
54				
55				
56				
57				
58				
59				
60				
61				
62				
63				
64				
65				
66				
67				
68				
69				
70				
71				
72				
73				
74				
75				
76				
77				
78				
79				
80				
81				
82				
83				
84				
85				
86				
87				
88				
89				
90				
91				
92				
93				
94				
95				
96				
97				
98				
99				
100				

Assinatura do responsável: \_\_\_\_\_

Data: \_\_\_\_\_

Local: \_\_\_\_\_



## PRESSÃO ATMOSFERICA EM MILLIMETROS

FEVEREIRO — 1879	1. <sup>a</sup> A. M.	3. <sup>a</sup>	5. <sup>a</sup>	7. <sup>a</sup>	9. <sup>a</sup>	11. <sup>a</sup>	1. <sup>a</sup> P. M.	3. <sup>a</sup>	5. <sup>a</sup>	7. <sup>a</sup>	9. <sup>a</sup>	11. <sup>a</sup> P. M.	Media diurna	Maxima absoluta	Minima absoluta	Varição maxima	
1	749,7	749,5	749,5	749,8	750,5	750,6	750,5	750,8	751,3	751,8	752,6	753,1	750,58	753,1	749,5	3,6	
2	52,6	52,6	52,1	52,1	52,7	52,8	51,1	50,5	50,6	50,7	49,4	48,8	51,25	53,0	48,0	5,0	
3	48,0	48,0	47,8	47,9	48,4	48,4	46,8	46,5	46,9	46,9	47,6	48,7	47,67	49,0	46,4	2,6	
4	49,1	49,6	50,1	50,7	51,7	52,3	51,6	52,1	52,6	53,7	55,0	55,3	52,15	55,3	49,0	6,3	
5	55,3	55,3	55,2	55,2	55,8	55,2	54,3	54,1	54,4	54,8	54,8	54,2	54,85	55,8	53,6	2,2	
6	54,1	54,1	53,7	54,0	54,4	54,5	54,4	54,3	54,9	55,6	55,5	55,5	54,59	55,7	53,7	2,0	
7	54,9	54,4	54,4	54,5	55,2	55,3	54,0	53,8	54,1	54,4	54,4	54,3	54,50	55,4	53,5	1,9	
8	54,1	53,5	53,4	53,2	53,5	53,1	51,8	50,9	50,7	50,7	50,7	50,1	52,43	54,2	49,5	4,7	
9	49,5	48,3	47,9	47,6	47,0	46,9	45,0	42,9	42,7	41,8	39,9	39,9	44,76	49,5	39,9	9,6	
10	39,9	39,9	40,3	40,4	41,7	41,7	40,0	39,7	40,1	40,4	41,0	41,2	40,60	41,7	39,6	2,1	
11	741,2	741,2	741,6	741,8	742,4	742,9	742,8	743,5	744,8	746,3	747,2	747,9	743,80	748,3	741,2	7,1	
12	50,0	50,9	51,4	53,0	53,7	54,8	54,7	54,7	55,2	55,6	55,3	55,3	53,86	55,8	48,8	7,0	
13	54,7	53,7	53,4	53,2	52,9	52,0	49,1	49,7	49,5	48,6	48,0	46,5	50,74	54,8	45,4	9,4	
14	44,9	44,0	44,8	45,9	46,4	47,1	46,6	46,2	46,7	47,8	48,1	48,8	46,51	49,4	43,5	5,9	
15	49,3	49,3	49,9	49,9	50,8	51,5	51,6	51,5	52,1	52,6	52,7	52,3	51,18	52,7	49,2	3,5	
16	51,6	51,4	50,9	50,9	51,3	51,5	50,5	50,1	50,1	49,8	50,3	50,3	50,66	52,0	49,8	2,2	
17	50,5	49,7	49,7	50,0	49,9	50,3	49,4	49,4	49,4	50,1	49,9	49,9	49,85	50,5	49,2	1,3	
18	50,4	50,4	50,9	51,6	53,2	54,2	53,7	53,7	54,4	55,1	55,4	55,4	53,28	55,7	50,4	5,3	
19	55,3	54,8	54,8	55,1	54,9	55,3	54,3	53,7	54,1	54,4	54,4	54,4	54,64	55,3	53,6	1,7	
20	53,4	51,8	51,1	50,7	50,4	50,0	49,0	49,0	49,6	50,3	51,0	51,5	50,60	54,0	48,5	5,5	
21	751,0	750,3	750,2	749,7	749,8	749,8	748,3	747,9	747,5	747,0	746,7	745,5	748,50	751,0	744,9	6,1	
22	44,3	42,9	40,4	39,8	40,5	42,0	42,6	43,5	43,8	44,0	44,3	44,2	42,72	44,8	39,8	5,0	
23	44,0	43,6	43,0	42,8	43,5	43,6	43,2	42,9	42,9	43,8	44,7	45,1	43,62	45,1	42,6	2,5	
24	45,1	44,7	45,1	45,5	45,8	45,8	45,5	45,4	46,0	47,0	47,8	47,7	45,91	47,8	44,7	3,1	
25	47,6	47,5	47,4	47,5	47,6	47,4	46,3	46,3	46,8	48,0	49,4	50,5	47,81	51,1	46,3	4,8	
26	51,6	51,7	52,2	53,0	54,9	54,9	54,8	54,4	54,4	55,2	55,3	55,3	54,05	55,3	51,6	3,7	
27	54,6	54,1	53,5	53,6	53,8	53,6	53,5	52,8	52,2	52,3	52,7	52,4	53,19	55,2	52,0	3,2	
28	51,7	51,4	51,1	51,1	51,4	51,2	50,3	49,4	49,4	49,4	49,9	49,9	50,52	52,3	49,3	3,0	
—	—	—	—	—	—	—	—	—	—	—	—	—	—	—	—	—	
—	—	—	—	—	—	—	—	—	—	—	—	—	—	—	—	—	
—	—	—	—	—	—	—	—	—	—	—	—	—	—	—	—	—	
<b>Medias</b> { das decadas {	1. <sup>a</sup>	750,72	750,52	750,44	750,54	751,09	751,08	749,95	749,56	749,83	750,08	750,09	750,11	750,34	752,27	748,27	4,00
	2. <sup>a</sup>	50,13	49,72	49,85	50,21	50,59	50,96	50,17	50,15	50,59	51,06	51,23	51,23	50,51	52,85	47,96	4,89
	3. <sup>a</sup>	48,74	48,27	47,86	47,87	48,41	48,54	48,06	47,82	47,87	48,34	48,85	48,82	48,29	50,32	46,40	3,92
<b>Medias do mez. . . .</b>		749,94	749,59	749,48	749,66	750,15	750,31	749,48	749,27	749,54	749,93	750,14	750,14	749,81	751,92	747,62	4,30

Extremas  
do  
mez { Maxima absoluta..... 755,8 nos dias 5 e 12.  
Minima » ..... 739,6 » 10 ás 2.<sup>h</sup> 20.<sup>m</sup> p. m.  
Variação maxima..... 16,2



## TEMPERATURA EM GRAUS CENTESIMAES

FEVEREIRO — 1879	1. <sup>a</sup> A. M.	3. <sup>a</sup>	5. <sup>a</sup>	7. <sup>a</sup>	9. <sup>a</sup>	11. <sup>a</sup>	1. <sup>a</sup> P. M.	3. <sup>a</sup>	5. <sup>a</sup>	7. <sup>a</sup>	9. <sup>a</sup>	11. <sup>a</sup> P. M.	Media diurna	Maxima absoluta	Minima absoluta	Varição maxima
1	12,4	12,1	11,7	11,4	11,9	14,3	12,5	13,9	13,5	11,8	11,2	10,8	12,29	15,2	10,8	4,4
2	11,6	10,6	10,6	11,0	11,5	13,3	13,5	14,1	13,8	12,6	12,8	12,8	12,37	14,5	9,1	5,4
3	13,0	12,0	12,0	11,7	11,7	12,8	13,7	13,5	12,5	12,2	11,9	11,0	12,29	14,2	10,3	3,9
4	10,7	10,3	10,0	9,9	9,9	10,3	11,7	10,9	10,4	9,2	8,5	8,3	9,97	12,4	8,3	4,1
5	7,9	7,6	7,5	7,8	9,3	10,8	11,6	12,5	13,7	13,1	12,4	12,4	10,67	13,7	7,2	6,5
6	12,2	13,0	13,0	12,8	13,3	13,3	13,7	13,9	13,6	13,3	13,5	13,4	13,24	14,4	12,2	2,2
7	13,0	12,9	12,9	12,5	13,5	14,3	15,0	15,4	13,8	12,9	13,5	13,5	13,55	15,9	12,3	3,6
8	12,7	12,9	12,5	12,5	12,7	13,9	14,3	14,7	14,5	13,4	13,3	13,3	13,40	14,9	12,1	2,8
9	13,3	13,3	13,7	13,3	13,9	14,7	15,0	15,2	14,7	14,0	14,3	14,7	14,21	15,3	12,6	2,7
10	15,9	14,7	13,3	13,3	13,8	14,4	14,4	13,4	11,7	11,4	10,3	10,8	12,92	15,9	9,5	6,4
11	10,5	11,7	10,5	9,3	9,9	9,0	8,8	10,4	10,0	10,9	11,4	11,0	10,36	12,2	8,4	3,8
12	10,8	11,4	10,6	10,5	10,9	12,4	13,0	12,4	11,9	11,2	10,2	10,0	11,27	13,8	9,8	4,0
13	9,6	9,5	9,8	9,2	10,8	10,8	11,1	11,9	12,7	11,7	10,6	10,0	10,62	12,8	9,1	3,7
14	10,4	9,8	8,0	8,0	9,4	10,8	10,3	10,9	10,3	9,5	10,2	9,5	9,77	11,6	6,0	5,6
15	9,4	9,6	8,8	9,6	10,5	12,3	12,1	12,1	11,9	11,9	11,3	11,3	10,92	13,4	8,8	4,6
16	11,5	11,6	11,6	11,8	11,7	12,0	12,5	12,3	12,0	11,9	11,7	11,8	11,88	12,9	10,5	2,4
17	11,3	11,1	11,2	11,3	12,3	13,0	13,2	13,4	12,8	11,8	12,2	12,2	12,12	13,8	10,7	3,1
18	10,8	10,6	9,6	9,4	10,6	11,8	11,4	12,2	11,4	9,8	8,9	8,5	10,32	12,9	8,2	4,7
19	7,7	7,7	7,3	7,3	9,1	10,9	11,7	11,2	10,2	9,7	8,9	8,3	9,23	12,5	7,0	5,5
20	8,0	8,8	9,4	9,4	11,1	11,2	12,2	12,2	12,1	10,3	10,1	9,8	10,39	12,6	7,5	5,1
21	9,7	10,0	10,3	10,7	12,3	12,8	12,9	12,9	12,3	12,2	12,2	12,2	11,76	13,4	9,1	4,3
22	12,0	12,0	12,7	10,1	8,1	6,3	5,8	5,5	5,7	5,5	4,5	4,2	7,57	12,9	3,7	9,2
23	4,0	3,3	2,5	2,3	4,5	5,3	7,0	8,2	7,5	5,9	5,1	4,7	5,03	8,9	1,7	7,2
24	4,8	4,4	3,8	3,6	4,4	7,8	7,4	8,4	8,8	7,2	6,6	5,0	5,90	9,3	1,5	7,8
25	4,2	3,9	3,1	2,9	4,5	5,7	6,0	7,5	5,9	5,2	4,8	4,0	4,82	8,5	2,0	6,5
26	2,4	1,9	1,3	1,1	2,5	5,2	7,2	7,6	7,0	5,8	5,0	6,0	4,45	8,5	0,3	8,2
27	5,4	4,0	3,9	3,2	4,1	7,0	9,1	10,1	9,7	7,6	6,8	4,0	6,21	10,6	0,3	10,3
28	4,8	3,2	2,2	2,1	5,2	9,0	9,2	10,4	10,1	8,6	8,0	7,7	6,79	11,2	1,1	10,1
—	—	—	—	—	—	—	—	—	—	—	—	—	—	—	—	—
—	—	—	—	—	—	—	—	—	—	—	—	—	—	—	—	—
—	—	—	—	—	—	—	—	—	—	—	—	—	—	—	—	—
<b>Medias</b> { <b>das</b> { <b>decadas</b> {	1. <sup>a</sup> 12,24	11,94	11,72	11,62	12,15	13,21	13,54	13,75	13,22	12,39	12,17	12,10	12,49	14,64	10,44	4,20
	2. <sup>a</sup> 10,00	10,18	9,68	9,58	10,63	11,42	11,63	11,90	11,53	10,87	10,55	10,24	10,69	12,85	8,60	4,25
	3. <sup>a</sup> 5,91	5,34	4,97	4,50	5,79	7,39	8,07	8,82	8,37	7,25	6,62	5,97	6,57	10,41	2,46	7,95
<b>Medias do</b> <b>mez...</b>	9,63	9,48	9,06	8,86	10,20	10,90	11,30	11,68	11,23	10,38	10,01	9,69	10,15	12,79	7,50	5,29

Periodos de cinco dias. 31-4 5-9 10-14 15-19 20-24 25-1

Temperatura media... 11,77 13,01 10,99 10,89 8,13 6,38

Extremas  
do  
mez

{Maxima absoluta... 15,9 nos dias 7 e 10  
Minima » ... 0,3 » 26 e 27  
Varição maxima... 15,6



## TENSÃO DO VAPOR ATMOSPHERICO EM MILLIMETROS

FEVEREIRO — 1879	1. <sup>a</sup> A. M.	3. <sup>a</sup>	5. <sup>a</sup>	7. <sup>a</sup>	9. <sup>a</sup>	11. <sup>a</sup>	1. <sup>a</sup> P. M.	3. <sup>a</sup>	5. <sup>a</sup>	7. <sup>a</sup>	9. <sup>a</sup>	11. <sup>a</sup> P. M.	Media diurna	Maxima diurna	Minima diurna	Varição diurna
1	8,62	8,57	8,86	9,04	8,58	9,20	10,15	10,30	10,20	10,35	9,30	9,16	9,35	10,47	8,57	1,90
2	8,44	8,21	8,21	8,21	9,12	9,43	9,46	9,39	9,64	10,00	9,27	9,27	8,99	10,00	8,09	1,91
3	9,24	9,04	9,04	8,38	8,97	8,84	9,22	9,62	9,94	9,20	9,55	9,40	9,12	9,94	8,21	1,73
4	8,74	8,27	7,97	7,96	8,02	8,03	7,44	7,69	7,05	7,66	7,38	7,14	7,76	8,75	7,05	1,70
5	7,61	7,46	7,44	7,34	7,51	8,21	9,95	10,47	11,00	11,10	10,52	10,35	9,11	11,10	7,23	3,87
6	10,47	10,94	10,94	11,02	11,00	11,00	11,00	11,35	11,58	11,37	11,20	11,05	11,09	11,58	10,47	1,11
7	11,03	10,96	10,96	10,68	10,13	10,24	9,95	9,65	10,28	10,17	9,82	9,68	10,29	11,03	9,65	1,38
8	10,16	10,04	10,15	9,93	9,73	9,31	9,34	9,26	8,95	9,26	10,75	10,75	9,83	10,75	8,95	1,80
9	10,75	10,84	10,74	11,24	10,31	10,40	9,97	9,87	10,02	10,77	11,09	11,73	10,75	12,56	9,83	2,73
10	9,18	8,25	9,94	8,42	9,08	8,93	8,17	8,84	8,99	8,69	7,85	7,63	8,66	9,18	7,51	1,67
11	7,61	6,99	7,25	7,11	7,75	7,42	7,67	7,23	7,98	8,28	8,41	9,04	7,69	9,04	6,76	2,28
12	9,04	8,41	8,92	8,75	8,54	8,32	8,20	8,58	8,50	8,57	8,51	8,21	8,56	9,04	8,20	0,84
13	8,21	8,27	8,09	8,26	8,12	8,33	8,62	8,86	8,77	8,27	8,57	8,22	8,38	9,22	7,66	1,56
14	7,31	6,60	5,93	5,58	6,33	6,35	6,52	6,77	6,89	7,72	7,99	8,39	6,86	8,45	5,44	3,01
15	8,26	7,90	7,78	8,14	9,00	8,27	8,51	8,52	8,74	8,74	8,98	8,98	8,50	9,22	7,78	1,44
16	9,49	9,43	9,43	9,43	9,78	9,91	10,42	10,46	10,46	10,03	9,51	9,31	9,76	10,46	8,68	1,78
17	8,86	8,86	9,04	9,10	9,44	9,07	9,73	9,63	9,88	10,09	9,76	9,85	9,41	10,09	8,68	1,41
18	9,28	9,28	8,45	8,14	7,37	6,90	6,71	5,74	6,33	7,78	7,75	7,72	7,62	9,28	5,74	3,54
19	7,29	7,07	7,21	7,10	7,63	7,23	7,19	7,48	7,97	7,17	7,15	7,04	7,20	7,97	6,73	1,24
20	7,00	6,74	6,61	7,04	8,03	8,92	9,85	9,35	8,15	8,51	8,14	8,09	8,05	9,87	6,61	3,26
21	7,84	7,77	7,91	8,27	9,94	9,97	10,17	10,09	10,28	9,86	9,75	9,75	9,33	10,45	7,77	2,68
22	9,84	9,84	9,30	7,72	7,34	6,20	6,06	5,91	5,89	6,23	5,70	4,98	7,02	9,84	4,91	4,93
23	4,92	4,84	4,85	4,16	5,60	5,83	5,22	4,78	5,17	6,00	5,45	5,38	5,17	6,00	4,16	1,84
24	5,02	4,49	4,45	4,37	5,16	4,34	5,23	5,05	5,27	5,35	6,61	6,30	5,20	6,73	4,34	2,39
25	5,07	5,15	5,44	5,16	5,40	5,20	5,61	4,74	5,46	5,07	3,78	3,26	4,87	5,71	3,13	2,58
26	3,81	3,48	3,68	3,68	3,33	3,14	3,88	4,01	4,30	4,02	4,46	3,52	3,73	4,46	3,14	1,32
27	4,01	4,05	3,71	3,83	4,52	3,80	4,08	3,59	4,05	5,31	5,52	5,59	4,36	5,59	3,08	2,51
28	4,54	4,53	4,92	4,16	5,07	5,32	5,31	5,69	6,52	6,75	7,48	7,62	5,66	7,74	3,78	3,96
—	—	—	—	—	—	—	—	—	—	—	—	—	—	—	—	—
—	—	—	—	—	—	—	—	—	—	—	—	—	—	—	—	—
—	—	—	—	—	—	—	—	—	—	—	—	—	—	—	—	—
Medias das decadas	1. <sup>a</sup> 9,42	2. <sup>a</sup> 9,26	3. <sup>a</sup> 9,42	9,22	9,24	9,36	9,46	9,64	9,76	9,86	9,67	9,62	9,50	10,54	8,56	1,98
	2. <sup>a</sup> 8,24	7,96	7,87	7,86	8,20	8,07	8,34	8,26	8,37	8,52	8,48	8,46	8,20	9,26	7,23	2,04
	3. <sup>a</sup> 5,63	5,52	5,53	5,17	5,80	5,46	5,70	5,48	5,87	6,07	6,09	5,80	5,67	7,06	4,29	2,78
Medias do mez. . . .	7,92	7,72	7,76	7,58	7,89	7,79	7,99	7,96	8,15	8,30	8,22	8,12	7,94	9,09	6,86	2,23

Extremas do mez { Maxima ..... 12,56 no dia 9 á M. N.  
 Minima ..... 3,08 » 27 ás 6.<sup>h</sup> a. m.  
 Varição ..... 9,48



## HUMIDADE RELATIVA—ESTADO DE SATURAÇÃO=100

FEVEREIRO — 1879	1. <sup>a</sup> A. M.	3. <sup>a</sup>	5. <sup>a</sup>	7. <sup>a</sup>	9. <sup>a</sup>	11. <sup>a</sup>	1. <sup>a</sup> P. M.	3. <sup>a</sup>	5. <sup>a</sup>	7. <sup>a</sup>	9. <sup>a</sup>	11. <sup>a</sup> P. M.	Media diurna	Maxima diurna	Minima diurna	Varição diurna
1	81,9	81,9	86,4	89,9	82,6	75,8	94,0	87,0	88,4	100,0	93,9	94,3	87,75	100,0	75,8	24,2
2	82,9	86,2	86,2	83,7	90,1	83,1	82,0	78,3	82,0	92,0	84,2	84,2	83,91	92,0	77,6	14,4
3	82,8	86,4	86,4	81,7	87,2	80,3	78,9	83,4	92,0	86,8	92,0	95,9	85,64	95,9	71,7	24,2
4	90,9	88,5	86,9	87,6	87,8	85,9	72,5	79,2	74,7	88,1	88,9	87,1	84,90	93,6	67,3	26,3
5	95,9	95,5	95,6	92,5	85,6	84,6	97,7	96,9	94,2	98,8	98,0	96,5	93,84	100,0	79,8	20,2
6	98,8	98,0	98,0	100,0	96,7	96,7	96,7	95,9	99,8	99,9	97,2	96,5	97,92	100,0	95,9	4,1
7	98,8	98,8	98,8	99,0	87,8	84,4	78,3	74,1	87,5	91,7	85,5	89,3	89,51	99,0	74,1	24,9
8	92,8	90,6	94,0	91,9	88,8	78,7	77,0	74,3	72,9	80,8	94,5	94,5	86,07	94,5	72,9	21,6
9	94,5	95,3	91,9	98,8	87,1	83,5	78,5	76,6	80,5	90,5	91,0	96,6	89,28	99,9	76,6	23,3
10	68,2	66,2	87,4	74,0	77,3	73,0	66,8	77,2	87,6	86,5	83,6	78,6	78,20	94,6	66,2	28,4
11	80,7	68,1	76,8	81,0	85,2	86,8	90,5	76,6	87,0	85,3	83,7	92,2	81,87	92,2	68,1	24,1
12	93,1	83,7	93,7	92,7	87,5	77,5	73,5	80,0	81,8	86,7	91,9	89,5	86,11	95,2	73,5	21,7
13	91,9	93,4	89,8	95,0	83,6	85,8	87,9	85,3	80,1	80,6	90,0	89,6	87,81	95,0	80,1	14,9
14	77,5	73,3	74,1	69,7	72,2	65,4	69,8	69,7	73,7	87,2	86,3	94,8	76,01	97,2	63,6	33,6
15	94,2	88,5	91,8	91,2	95,4	77,0	80,8	80,9	84,2	84,2	89,8	88,9	87,40	97,3	74,2	23,1
16	93,8	92,6	92,6	91,4	95,3	94,7	98,5	98,1	100,0	96,6	92,4	90,2	94,12	100,0	85,2	14,8
17	88,6	89,5	91,3	91,0	88,5	81,3	86,0	84,1	89,7	97,8	92,1	93,0	89,32	97,8	81,3	16,5
18	95,6	97,4	94,6	92,8	77,4	66,9	67,0	54,0	63,0	86,4	90,7	93,4	82,09	98,6	54,0	44,6
19	92,6	89,8	94,4	93,0	88,5	74,5	70,1	75,1	86,1	81,6	83,6	85,9	83,25	95,8	65,0	30,8
20	87,5	79,5	75,3	80,2	81,1	90,1	93,0	88,3	77,4	91,1	87,9	89,0	85,12	93,7	71,6	22,1
21	87,0	84,7	84,6	86,0	92,9	90,5	91,7	91,0	96,4	93,1	92,0	92,0	90,23	96,4	83,3	13,1
22	94,1	94,1	84,9	83,4	91,0	86,8	87,9	87,5	86,0	92,2	90,1	80,7	88,20	96,4	80,5	15,9
23	80,7	83,2	88,3	77,0	88,5	87,4	69,9	58,8	66,7	86,4	82,8	83,9	79,32	93,3	58,8	34,5
24	77,8	71,4	73,9	73,8	82,0	54,7	68,0	61,1	62,2	70,6	90,5	96,4	74,85	100,0	54,7	45,3
25	82,1	85,0	95,2	91,3	85,3	75,9	80,2	61,4	78,6	76,6	58,6	53,5	75,78	95,2	53,5	41,7
26	69,7	66,1	73,0	74,0	60,6	47,4	51,2	51,3	59,6	58,3	68,2	50,3	59,96	82,8	47,4	35,4
27	59,7	66,4	61,2	66,2	73,7	50,9	47,3	38,8	45,0	68,0	74,5	91,8	62,07	91,8	38,8	53,0
28	70,4	78,4	91,5	77,8	76,6	62,2	61,1	60,3	71,1	81,0	93,9	96,8	76,11	99,8	55,6	44,2
—	—	—	—	—	—	—	—	—	—	—	—	—	—	—	—	—
—	—	—	—	—	—	—	—	—	—	—	—	—	—	—	—	—
—	—	—	—	—	—	—	—	—	—	—	—	—	—	—	—	—
Medias das decadas	1. <sup>a</sup> 88,75	88,74	91,16	89,91	87,10	82,60	82,24	82,29	85,96	91,51	90,88	91,35	87,70	96,95	75,79	21,16
	2. <sup>a</sup> 89,55	85,58	87,44	87,80	85,47	80,00	81,71	79,21	82,30	87,75	88,84	90,65	85,31	96,28	71,66	24,62
	3. <sup>a</sup> 77,69	78,66	81,68	78,69	81,33	69,48	82,16	63,78	70,70	78,28	81,33	80,69	75,82	94,46	59,08	35,39
Medias do mez. . . .	85,88	84,73	87,09	85,95	84,87	77,92	78,46	75,90	80,29	86,39	87,42	88,05	83,45	96,00	69,54	26,46

Extremas  
do  
mez

{ Maxima..... 100,0 nos dias 1, 5, 6, 16 e 24.  
 { Minima..... 38,8 » 27 ás 3.<sup>h</sup> e 4.<sup>h</sup> p. m.  
 { Varição..... 61,2



QUADRO DO VENTO E CHUVA

FEVEREIRO — 1879	Direcção do vento												Predomi- nante	Chuva total em milli- metros
	0 ás 2 A. M.	2 ás 4	4 ás 6	6 ás 8	8 ás 10	10 ás 12	0 ás 2 P. M.	2 ás 4	4 ás 6	6 ás 8	8 ás 10	10 ás 12		
1	SSE.	SSE.	SE.	SE.	SSE.	S.	S.	S.	W.	NW.	C.	V.	SSE. e S.	1,5
2	C.	SSE.	SE.	SE.	SSE.	S.	S.	S.	S.	S.	S.	S.	S.	0,2
3	S.	SW.	SSW.	SW.	SSW.	SSW.	SW.	SW.	SSW.	SSW.	WNW.	NW.	SW. e SSW.	21,4
4	NW.	NW.	NW.	NW.	WNW.	NW.	NW.	NW.	NW.	NW.	NNW.	C.	NW.	3,3
5	C.	C.	ENE.	E.	ESE.	SE.	SSE.	SSW.	W.	W.	W.	SW.	V.	5,3
6	SSW.	W.	W.	W.	W.	W.	WNW.	WNW.	WNW.	W.	WSW.	WSW.	W.	8,1
7	WSW.	SW.	SW.	SSW.	SSW.	SW.	SW.	WSW.	SSW.	S.	S.	SSW.	SW. e SSW.	2,3
8	SSW.	S.	SSE.	SSE.	SSE.	SSE.	SSE.	SSE.	SSE.	S.	SSE.	SSE.	SSE.	0,2
9	SSE.	SSE.	SSE.	S.	SSE.	SSE.	S.	S.	S.	S.	S.	S.	SSE. e S.	28,5
10	SW.	SW.	SSW.	SSW.	SSW.	SSW.	SSW.	SW.	SW.	SW.	SW.	WSW.	SSW. e SW.	8,3
11	SW.	WSW.	WSW.	SW.	WSW.	W.	WNW.	WNW.	WNW.	WNW.	WNW.	WNW.	WNW.	18,7
12	WNW.	WNW.	NW.	NW.	NW.	NW.	NW.	WNW.	WNW.	WNW.	W.	SW.	WNW. e NW.	3,8
13	SSE.	SSE.	SSE.	SSE.	SSE.	SSE.	S.	W.	WSW.	SW.	SSW.	SW.	SSE.	9,7
14	SW.	W.	NW.	NW.	NW.	NW.	NW.	NW.	NW.	NW.	NW.	NW.	NW.	13,3
15	NW.	NW.	NW.	NW.	NW.	NW.	NW.	NW.	NW.	NW.	NW.	WNW.	NW.	1,2
16	WNW.	NW.	NW.	NW.	NW.	WNW.	NW.	NW.	NW.	NW.	WNW.	WNW.	NW.	5,7
17	WNW.	WNW.	WNW.	WNW.	WNW.	WNW.	WNW.	WNW.	WNW.	WNW.	WNW.	WNW.	WNW.	7,1
18	NW.	NW.	NW.	NW.	NW.	NW.	NW.	NW.	NW.	NW.	C.	C.	NW.	1,0
19	NW.	W.	W.	WSW.	WSW.	WNW.	WNW.	WNW.	WNW.	WNW.	WNW.	SSE.	WNW.	0,3
20	SSE.	S.	S.	SSW.	WSW.	WSW.	W.	NW.	NW.	NW.	NW.	NW.	NW.	6,8
21	NW.	WNW.	SW.	SW.	W.	W.	W.	W.	W.	W.	W.	W.	W.	5,1
22	W.	WSW.	W.	WNW.	NW.	NW.	WNW.	WNW.	V.	V.	V.	W.	V.	23,1
23	W.	SE.	SE.	SSE.	SSE.	SSE.	NNW.	NNW.	NNW.	NNW.	N.	NNW.	NNW.	2,3
24	NNW.	NNW.	NNW.	NNW.	NNW.	NNW.	NNW.	NNW.	NW.	NW.	NNW.	NNW.	NNW.	0,0
25	NNW.	C.	C.	C.	SSW.	NNW.	NNW.	NW.	NW.	NNW.	NNW.	NNW.	NNW.	3,6
26	NNW.	N.	N.	C.	C.	NNW.	NNW.	NNW.	NNW.	NNW.	N.	N.	NNW.	0,0
27	N.	NNW.	N.	C.	ESE.	SE.	ENE.	ENE.	N.	N.	N.	N.	N.	0,0
28	N.	N.	N.	E.	E.	SE.	WNW.	WNW.	WNW.	WNW.	C.	C.	WNW.	0,0
—	—	—	—	—	—	—	—	—	—	—	—	—	—	—
—	—	—	—	—	—	—	—	—	—	—	—	—	—	—
—	—	—	—	—	—	—	—	—	—	—	—	—	—	—

Frequencia do vento

	Frequencia do vento																	Total	
	N.	NNE.	NE.	ENE.	E.	ESE.	SE.	SSE.	S.	SSW.	SW.	WSW.	W.	WNW.	NW.	NNW.	V.		C.
Primeira decada ...	0	0	0	1	1	1	5	20	22	17	15	5	10	5	11	1	1	5	79,1
Segunda " ...	0	0	0	0	0	0	0	8	3	2	6	8	7	34	50	0	0	2	67,6
Terceira " ...	14	0	0	2	2	1	4	3	0	1	2	1	12	8	7	28	3	8	34,1
Mez .....	14	0	0	3	3	2	9	31	25	20	23	14	29	47	68	29	4	15	180,8

Elementos medios e chuva correspondentes a cada um dos rumos

	N.	NNE.	NE.	ENE.	E.	ESE.	SE.	SSE.	S.	SSW.	SW.	WSW.	W.	WNW.	NW.	NNW.	C.
Pressão atmospherica	753,19	—	—	—	—	—	—	752,43	748,00	747,67	740,60	—	748,50	752,24	750,75	749,25	—
Temperatura .....	6,21	—	—	—	—	—	—	13,40	13,29	12,29	12,92	—	11,76	10,67	10,57	5,06	—
Tens.do vap.atmosph.	4,36	—	—	—	—	—	—	9,83	9,87	9,12	8,66	—	9,33	8,20	8,09	4,60	—
Humidade relativa..	62,07	—	—	—	—	—	—	86,07	86,60	85,64	78,20	—	90,23	86,27	84,90	70,19	—
Quantidade de nu..	4,8	—	—	—	—	—	—	10,0	10,0	9,8	10,0	—	10,0	8,1	9,1	5,8	—
Chuva total.....	0,8	0,0	0,0	0,0	0,0	0,0	3,2	5,7	25,5	17,8	6,2	20,2	26,2	50,6	12,5	12,1	0,0



QUADRO DO VENTO

Velocidade em kilometros

FEVEREIRO 1879	Velocidade em kilometros																								Media diurna	Maxima diurna
	1 A.M.	2	3	4	5	6	7	8	9	10	11	12	1 P.M.	2	3	4	5	6	7	8	9	10	11	12 P.M.		
1	39	30	21	14	16	18	19	18	21	22	28	30	30	19	12	10	11	10	13	0	0	0	2	2	16,0	39
2	0	0	10	14	15	8	16	13	16	22	27	26	32	24	24	20	22	22	27	30	36	40	39	39	21,8	40
3	43	42	22	15	17	21	19	13	21	24	22	27	29	48	29	24	18	25	20	17	21	18	32	26	24,7	48
4	14	21	6	12	13	7	5	4	4	16	26	4	21	34	24	22	27	21	6	1	2	3	0	0	12,2	34
5	0	0	0	0	3	8	6	8	10	10	11	14	14	14	14	19	22	15	11	10	13	6	6	6	9,5	22
6	6	13	21	32	30	32	42	45	40	32	42	29	35	27	32	25	22	16	19	13	11	15	15	15	25,4	45
7	14	16	16	16	13	13	17	10	18	22	22	18	23	24	22	22	18	23	20	22	22	20	22	17	18,7	24
8	12	18	22	18	14	16	21	26	24	38	30	28	36	39	39	36	33	33	29	30	35	34	30	32	28,0	39
9	35	35	37	34	42	42	43	39	59	58	53	53	61	51	69	72	75	62	59	68	68	59	43	43	52,5	75
10	54	39	42	33	26	34	32	38	35	41	39	47	50	50	47	43	26	34	32	45	30	28	28	26	37,5	54
11	29	26	26	37	27	27	27	22	23	34	18	45	30	35	45	45	43	35	24	39	35	42	39	29	32,6	45
12	28	30	18	30	29	35	30	16	10	13	22	26	22	44	19	16	13	8	2	2	2	2	7	8	16,7	35
13	9	8	13	13	11	13	15	19	24	19	26	35	40	29	18	12	19	14	17	21	19	16	31	22	19,3	40
14	26	27	29	28	47	17	20	14	17	22	25	29	39	43	44	47	40	22	30	18	29	32	36	22	29,3	47
15	25	20	26	20	14	8	18	7	9	35	41	40	30	28	30	30	27	19	18	11	13	8	13	14	21,0	41
16	18	29	24	21	23	28	24	20	18	16	22	24	27	29	26	31	30	30	31	27	29	24	24	30	25,2	31
17	16	27	22	30	26	32	21	24	35	31	39	39	42	39	39	37	33	35	27	28	31	28	38	35	31,4	42
18	22	21	14	19	11	13	18	20	19	21	29	39	37	33	38	34	26	24	15	0	0	0	0	0	18,9	38
19	0	2	5	3	9	4	2	2	5	6	10	26	24	30	30	25	20	14	7	4	5	5	8	9	10,6	30
20	7	4	11	14	13	27	24	24	34	30	30	32	35	36	35	27	25	18	8	6	6	2	2	2	18,8	36
21	2	2	4	9	11	16	13	19	32	30	35	35	48	40	44	40	36	33	35	32	32	37	37	38	27,5	48
22	35	37	34	42	43	51	38	42	43	48	33	26	26	25	35	17	6	6	6	22	5	3	6	3	26,3	51
23	11	10	10	6	10	14	10	9	2	3	1	2	11	10	16	21	24	26	26	14	14	10	5	8	11,4	26
24	6	12	18	20	15	4	2	1	1	6	22	30	19	27	27	27	24	27	24	29	14	7	13	10	16,0	29
25	6	6	0	0	0	0	0	0	2	3	2	10	18	28	34	37	30	28	10	17	22	8	19	18	12,4	37
26	10	13	8	6	2	0	0	0	0	0	3	10	12	14	21	16	21	16	16	20	10	11	2	2	8,9	21
27	6	2	2	7	2	0	0	0	0	15	10	10	8	16	16	16	14	9	10	10	9	2	3	3	7,1	16
28	4	2	5	4	6	7	7	7	7	9	6	8	3	5	7	10	10	8	2	0	0	0	0	0	4,9	10
—	—	—	—	—	—	—	—	—	—	—	—	—	—	—	—	—	—	—	—	—	—	—	—	—	—	—
—	—	—	—	—	—	—	—	—	—	—	—	—	—	—	—	—	—	—	—	—	—	—	—	—	—	—
—	—	—	—	—	—	—	—	—	—	—	—	—	—	—	—	—	—	—	—	—	—	—	—	—	—	—

Medias das decadas e do mez

1. <sup>a</sup> decada .....	21,7	21,4	19,7	18,8	18,9	19,9	22,0	21,4	24,8	28,5	30,0	27,6	33,1	33,0	31,2	28,8	27,1	26,8	24,0	23,7	23,5	23,0	21,7	20,6	21,6	42,0
2. <sup>a</sup> » .....	18,0	19,4	18,8	21,5	21,0	20,4	19,9	16,8	19,4	22,7	26,2	33,5	32,6	31,6	32,4	30,4	27,6	21,9	17,9	15,6	16,9	15,9	19,8	17,1	22,4	38,5
3. <sup>a</sup> » .....	10,0	10,5	10,1	11,7	11,1	11,5	8,7	9,8	10,9	14,3	14,0	16,4	18,1	20,6	23,0	20,6	19,1	16,1	18,0	13,3	9,8	10,6	10,2	14,3	29,7	
Mez .....	17,0	17,6	16,6	17,8	17,4	17,7	17,5	16,4	18,9	22,4	20,5	26,5	28,6	29,0	29,9	27,7	25,4	22,9	19,6	19,2	18,2	16,7	17,9	16,4	20,9	37,2

	Kilometros percorridos	Velocidade media	Velocidade maxima	Ventos predominantes
1. <sup>a</sup> decada .....	5:912	24,6	75 kilometros..... no dia 9 .....	S.
2. <sup>a</sup> » .....	5:373	22,4	47 » .....	NW.
3. <sup>a</sup> » .....	2:748	14,3	51 » .....	NNW.
Mez .....	14:033	20,9	75 » .....	NW.

Dia mais ventoso 9. Dia menos ventoso 28.



## QUADRO COMPLEMENTAR

FEVEREIRO 1879	Thermometros das temperaturas-limites graus centesimae				Edometro Milli- metros	Altimetro Milli- metros	Ozonometro		Quantidade de nuvens			
	Maxima		Minima				9. <sup>h</sup> a. m.	9. <sup>h</sup> p. m.	9 horas a. m.		Meio dia	
	Ao sol	Na relva	Na relva	No es- pelho para- bolico					0 a 10	Configuração	0 a 10	Configuração
1	38,0	18,5	9,8	—	7,0	9,0	14	11	9,0	C., Ni., Ci-C., C-Ni.	10,0	Ci., C., Ni., Ci-C., C-Ni.
2	38,8	21,7	7,4	—	4,1	2,4	13	14	10,0	Ci., C., Ni., Ci-C., C-St., C-Ni., c.	10,0	C., Ni., Ci-C., C-Ni.
3	37,3	18,5	9,0	—	8,9	5,3	18	17	9,0	C., Ni., C-Ni.	10,0	Ni., C-Ni.
4	36,0	19,1	5,1	—	13,8	2,3	13	10	10,0	C., Ni., C-St., C-Ni., c.	10,0	C., Ni., C-Ni., c.
5	21,9	14,6	3,6	4,9	2,1	4,2	10	12	10,0	C., St., Ni., C-St., C-Ni.	10,0	Ni.
6	18,1	16,1	12,2	—	8,0	0,7	9	10	10,0	Ni.	10,0	Ni.
7	31,4	19,7	11,8	—	7,2	1,0	8	15	10,0	Ni., C-St., C-Ni.	10,0	C., Ni., C-Ni.
8	28,7	16,3	11,5	—	0,7	2,9	13	15	10,0	Ni., C-Ni.	10,0	C., Ni., C-Ni.
9	26,9	15,8	11,9	—	0,2	5,4	20	16	10,0	Ni.	10,0	Ni.
10	24,6	16,1	10,1	—	28,5	8,2	17	16	10,0	C., Ni., Ci-C., C-Ni.	10,0	Ni., C-Ni.
11	34,1	16,1	2,7	—	18,1	6,2	15	20	10,0	C., Ni., C-Ni., c.	10,0	C., Ni., C-Ni., c.
12	39,0	20,7	7,8	—	12,3	4,9	17	10	9,0	C., Ni., C-Ni.	9,0	C., Ni., C-Ni.
13	20,3	14,5	4,3	6,9	0,2	2,3	15	14	10,0	C., Ni., Ci-C., C-St., C-Ni.	10,0	Ni.
14	35,6	14,7	3,2	—	17,0	2,9	17	18	10,0	C., Ni., C-Ni.	10,0	Ni., C-Ni.
15	34,0	14,8	5,9	—	6,2	3,8	14	17	10,0	Ni., C-Ni.	10,0	C., Ni., C-Ni.
16	25,9	15,9	10,0	—	3,0	2,4	10	13	10,0	Ni., C-Ni.	10,0	Ni.
17	28,5	17,2	10,0	—	6,1	0,3	11	17	10,0	C., Ni., C-Ni.	10,0	C., Ni., C-Ni.
18	39,6	22,3	5,8	—	5,5	4,6	11	14	3,0	C., C-Ni.	8,0	Ci., C., Ci-C., C-Ni.
19	41,0	17,0	3,1	4,5	0,2	5,9	10	13	7,0	C., C-St., C-Ni.	9,0	C., Ni., Ci-C., C-St., C-Ni.
20	31,0	14,9	2,5	4,9	0,4	4,7	13	14	10,0	Ni.	10,0	Ni.
21	29,3	18,5	4,3	—	8,1	1,5	9	12	10,0	C., Ni., C-Ni.	10,0	Ni.
22	27,9	16,8	4,6	—	13,0	3,0	13	17	10,0	Ni.	10,0	Ni., C-Ni.
23	39,6	29,0	0,0	—	16,1	4,1	13	15	9,0	Ci., C., Ci-C., Ci-St., C-St., C-Ni.	8,0	C., C-St., C-Ni.
24	35,8	17,4	-0,6	-2,0	0,0	3,5	10	16	8,0	Ci., C., Ci-C., Ci-St.	7,0	C.
25	35,5	20,2	-1,3	-1,2	0,7	5,3	9	17	9,0	C., Ni., Ci-C., C-Ni.	10,0	C., Ni., C-Ni.
26	37,0	17,4	-5,8	-4,7	2,9	5,4	13	11	0,0	C., C-St. no hor. a W.	7,0	Ci., C., Ci-C.
27	37,0	18,5	-3,6	-3,0	0,0	3,1	10	10	0,0	Ci. a N.	5,0	Ci., C., St., Ci-C., Ci-St.
28	38,4	25,1	-2,0	-1,6	0,0	5,5	10	9	10,0	C., Ci-C., C-St., c.	7,0	Ci., C., St., Ci-C., Ci-St., C-St.
—	—	—	—	—	—	—	—	—	—	—	—	—
—	—	—	—	—	—	—	—	—	—	—	—	—
—	—	—	—	—	—	—	—	—	—	—	—	—
Medias das decadas	1. <sup>a</sup> 30,17	17,64	9,24	—	—	3,8	13,5	13,6	9,8		10,0	
	2. <sup>a</sup> 32,60	16,81	5,53	—	—	3,5	13,3	15,0	8,9		9,6	
	3. <sup>a</sup> 35,06	20,36	-0,55	-2,50	—	3,6	10,9	13,4	7,0		8,0	
Medias do mez . . . .	32,44	18,12	5,12	—	—	3,6	12,7	14,0	8,7		9,3	

Extremas do mez	Temperatura na relva				Evaporação	
	maxima irradiação solar . . . . .	nocturna . . . . .	minima . . . . .	variação . . . . .	no dia	no dia
	41,0 no dia 19 . . .	-4,7 » 26 . . .	maxima absoluta . . . . . 29,0 no dia 23 . . .	minima . . . . . -5,8 » 26 . . .	9,0 no dia 1	0,3 » 17
					34,8	8,7



## QUADRO COMPLEMENTAR

Quantidade de nuvens						FEVEREIRO 1879
3 horas p. m.		6 horas p. m.		9 horas p. m.		
0 a 10	Configuração	0 a 10	Configuração	0 a 10	Configuração	
10,0	C., Ni., Ci-C., C-Ni., c.	10,0	Ni., C-Ni.	7,0	Ci., C., Ci-C., C-St.	1
10,0	C., Ni., C-Ni., c.	10,0	Ni., C-Ni.	10,0	C., Ni., C-Ni.	2
10,0	Ni., C-Ni.	10,0	C., Ni., C-Ni.	10,0	Ni.	3
10,0	Ci., C., Ni., C-Ni.	6,0	C., Ci-C., C-St.	10,0	Ci., C., Ci-St., C-St., c.	4
10,0	Ni.	10,0	Nevoeiro	10,0	Ni.	5
10,0	Nevoeiro	10,0	Nevoeiro	10,0	Nevoeiro	6
10,0	C., Ni., C-Ni.	10,0	Ni.	10,0	C., Ni., C-Ni.	7
10,0	C., Ni., C-St., C-Ni.	10,0	C., Ni., C-Ni.	10,0	C., Ni., C-St., C-Ni.	8
10,0	Ni.	10,0	Ni.	10,0	Ni.	9
10,0	Ni.	10,0	Ni., C-Ni.	10,0	C., Ni., C-Ni., c.	10
10,0	Ni., C-St., c.	10,0	Ni., C-Ni.	10,0	Ni., C-Ni.	11
9,0	Ci., C., Ni., C-Ni.	5,0	Ci., C., Ci-St., C-Ni.	0,0	—	12
10,0	C., Ni., Ci-C., C-Ni., c.	10,0	C., Ni.	2,0	Ni., C-Ni.	13
10,0	C., Ni., C-Ni., c.	10,0	Ni., C-Ni.	10,0	Ni.	14
10,0	Ni., C-Ni.	10,0	Ni.	10,0	C., Ni., C-Ni.	15
10,0	Nevoeiro	10,0	Ni.	10,0	Ni., C-Ni.	16
10,0	Ni.	10,0	Ni., C-Ni.	10,0	Ni.	17
6,0	C., Ci-C., C-Ni.	8,0	C., Ni., C-Ni.	7,0	C., C-St., C-Ni.	18
10,0	C., Ni., C-Ni., c.	4,0	Ci., C., Ci-St., C-Ni.	1,0	C-St.	19
10,0	Ci., C., Ni., Ci-C., C-Ni.	3,0	Ci., C., Ci-C., Ci-St., C-Ni.	5,0	C., C-St.	20
10,0	Ni.	10,0	C., Ni., C-Ni.	10,0	Ni.	21
10,0	C., C-Ni.	10,0	C., Ni., C-Ni.	10,0	Ni.	22
7,0	C., C-St., C-Ni.	8,0	C., C-St., C-Ni.	0,5	C-St. a E.	23
5,0	C., C-Ni.	2,0	C., C-St.	0,0	—	24
8,0	C., Ni., C-Ni.	3,0	C., C-St., C-Ni.	0,0	—	25
10,0	Ci., C., Ci-C., Ci-St., C-St., c.	9,0	Ci., C., Ci-C., Ci-St., C-St.	10,0	C., C-St., c.	26
5,0	Ci., C., Ci-C.	9,0	Ci., C., St., Ci-C., Ci-St., C-St.	5,0	Ci., Ci-St., C-St.	27
10,0	Ci., C., Ci-C., C-St.	9,5	C., C-St.	10,0	C., C-St., c.	28
—	—	—	—	—	—	—
—	—	—	—	—	—	—
—	—	—	—	—	—	—
10,0		9,6		9,7	Total da	Numero de dias
9,5		8,0		6,5	1. <sup>a</sup> decada	claros... 0
8,1		7,6		5,7	2. <sup>a</sup> »	de nuvens. 9
9,3		8,4		7,4	3. <sup>a</sup> »	cobertos.. 19
					Total do mez..	
					Chuva	Evaporação
					77,5	38,4
					69,0	35,0
					40,8	28,4
					187,3	401,8

Dias em que houve chuva ou chuvisco. ☉ 1, 2, 3, 4, 5, 6, 7, 8, 9, 10, 11, 12, 13, 14, 15, 16, 17, 18, 19, 20, 21, 22, 23 e 25.

Dias em que houve nevoeiro..... ☼ 5, 6, 15, 16, 20 e 24.  
 » orvalho..... ☽ 4, 23 e 28.  
 » neve..... ✱ 25.  
 » geada..... ☾ 24, 26 e 27.

Dias em que houve saraiva... ☄ 11, 22 e 25.

» trovoada.. ☄ 10, 11, 13, 19 e 22.  
 » relampagos ☄ 23 e 24.  
 » arco iris.. ☄ 3, 4, e 11.  
 » corôa lunar ☾ 28.  
 » vento forte ☄ 3, 6, 9, 10, 11, 14, 15, 17, 21 e 22.



## FEVEREIRO DE 1879

### Estado geral do tempo e notas

Dia	4	Coberto; alguma chuva das 5. <sup>h</sup> para as 6. <sup>h</sup> da manhã e ao anoitecer.
»	2	Geralmente ventoso; chuvisco das 4. <sup>h</sup> para as 5. <sup>h</sup> da manhã e das 6. <sup>h</sup> para as 7. <sup>h</sup> da tarde.
»	3	Chuva seguida desde 1. <sup>h</sup> da noite até depois da 6. <sup>h</sup> da manhã e a diferentes horas da tarde e noite, Arco iris á 1. <sup>h</sup> 30. <sup>m</sup> da tarde.
»	4	Arco iris ás 8. <sup>h</sup> 10. <sup>m</sup> da manhã; pequenos aguaceiros até ás 4. <sup>h</sup> da tarde.
»	5	Nevoeiro intenso repetidas vezes; chuva seguida desde o meio dia até ás 9. <sup>h</sup> da noite. Tempo humido.
»	6	Nevoeiro intenso, principalmente pela tarde e noite; chuva miuda a espaços de manhã e seguida desde as 3. <sup>h</sup> da tarde até á meia noite.
»	7	Chuva desde a meia noite até ás 5. <sup>h</sup> e ligeiro chuvisco das 6. <sup>h</sup> para as 7. <sup>h</sup> da noite. Aspecto de trovoada pelas 6. <sup>h</sup> da tarde.
»	8	Chuva miuda da meia noite para 1. <sup>h</sup> ; geralmente coberto e ventoso.
»	9	Chuvisco das 6. <sup>h</sup> para as 7. <sup>h</sup> da manhã; chuva seguida desde as 6. <sup>h</sup> da tarde até á meia noite. Vento forte todo o dia e por vezes violento. O barometro que no dia antecedente marcava 754 <sup>mm</sup> ,4, baixa a 739 <sup>mm</sup> ,9. Chuva grossa e por vezes torrencial das 6. <sup>h</sup> da tarde até á meia noite. Enchente no Mondego.
»	10	O barometro conserva-se baixo e o vento geralmente forte; chuvisco das 2. <sup>h</sup> para as 3. <sup>h</sup> da manhã e chuva por vezes, de tarde. Vento violento; trovoada e chuva das 7. <sup>h</sup> para 8. <sup>h</sup> da noite; aguaceiros com saraiva pela noite.
»	11	Vento geralmente forte; saraiva repetidas vezes até o meio dia; trovoada de manhã; arco iris ás 8. <sup>h</sup> 15. <sup>m</sup> ; aguaceiros todo o dia e relampagos pela noite.
»	12	Alguma chuva de manhã e da 1. <sup>h</sup> para as 2. <sup>h</sup> da tarde; tempo variavel.
»	13	Ventoso; chuva desde as 9. <sup>h</sup> da manhã até ás 2. <sup>h</sup> da tarde, e das 8. <sup>h</sup> da noite até á meia noite. Trovoada ao longe para N. ás 9. <sup>h</sup> da noite.
»	14	Chuva seguida da meia noite até ás 6. <sup>h</sup> da manhã e pequenos aguaceiros pela tarde; vento frio de tarde.
»	15	Nevoeiro e chuvisco pelas 9. <sup>h</sup> da manhã e alguma chuva depois do meio dia.
»	16	Chuva miuda e nevoeiro quasi todo o dia.
»	17	Chuva seguida das 3. <sup>h</sup> da manhã até ás 8. <sup>h</sup> e das 9. <sup>h</sup> da noite até á meia noite.
»	18	Pequenos aguaceiros de manhã e de tarde; nuvens dispersas pela tarde; tempo variavel.
»	19	Trovoada a N. ás 2. <sup>h</sup> 30. <sup>m</sup> da tarde; nuvens dispersas pelo meio dia; pequeno aguaceiro das 4. <sup>h</sup> para as 5. <sup>h</sup> da tarde.
»	20	Chuva seguida das 9. <sup>h</sup> da manhã até ás 2. <sup>h</sup> da tarde; nevoeiro pelo meio dia.
»	21	Chuva, com pequenos intervalos, desde as 9. <sup>h</sup> da manhã até á meia noite; vento forte pela tarde e noite.
»	22	Chuva todo o dia e vento forte de manhã. Saraiva antes e depois do meio dia; trovoada a NNW. pelas 4. <sup>h</sup> 10. <sup>m</sup> da tarde. Grande baixa de temperatura.
»	23	De manhã apparecem os montes e serras cobertas de neve; nuvens no cimo dos montes todo o dia; relampagos a N. pela noite; orvalho ás 9. <sup>h</sup> da noite.
»	24	Geadas; relampagos a S. ás 5. <sup>h</sup> da manhã e nevoeiro pelas 7. <sup>h</sup> . Nuvens dispersas; tempo frio.
»	25	Neve nos montes de manhã; repetidos aguaceiros com saraiva; geralmente limpo de noite.
»	26	Geadas e gelo; vento frio.
»	27	Geadas; algumas nuvens de dia; tempo frio.
»	28	Orvalho de manhã; vapores cirrosos todo o dia; corôa lunar ás 9. <sup>h</sup> da noite.







PRESSÃO ATMOSFERICA EM MILLIMETROS

MARÇO — 1879	1. <sup>a</sup> A. M.	3. <sup>a</sup>	5. <sup>a</sup>	7. <sup>a</sup>	9. <sup>a</sup>	11. <sup>a</sup>	1. <sup>a</sup> P. M.	3. <sup>a</sup>	5. <sup>a</sup>	7. <sup>a</sup>	9. <sup>a</sup>	11. <sup>a</sup> P. M.	Media diurna	Maxima absoluta	Minima absoluta	Varição maxima
1	749,9	750,0	749,8	750,1	751,3	752,3	750,9	750,3	750,4	750,9	751,0	750,6	750,60	752,3	749,9	2,4
2	49,8	48,7	48,4	48,4	48,7	48,6	47,3	47,0	47,1	47,3	47,9	48,2	48,08	49,9	47,0	2,9
3	48,1	48,6	48,9	49,1	49,5	49,8	49,5	49,1	50,0	50,6	51,5	51,9	49,80	52,0	48,1	3,9
4	52,3	52,5	53,1	53,7	54,6	55,0	54,6	54,2	54,9	56,0	56,5	56,5	54,59	56,5	52,2	4,3
5	56,7	56,7	56,9	57,5	58,2	58,3	57,5	57,0	57,2	57,8	58,4	58,4	57,59	58,4	56,6	1,8
6	58,1	57,8	58,1	58,4	58,8	59,2	58,1	57,4	57,5	58,3	58,6	58,5	58,21	59,2	57,3	1,9
7	58,4	57,8	57,8	57,8	58,0	58,4	58,1	57,7	57,7	57,4	57,2	57,1	57,55	58,4	56,9	1,5
8	57,2	56,4	56,4	56,6	57,4	57,4	56,9	56,5	57,0	57,8	57,4	57,4	57,04	57,8	56,2	1,6
9	57,5	56,9	56,9	57,2	58,0	58,2	57,7	57,4	57,8	58,3	58,5	58,9	57,78	58,9	56,9	2,0
10	58,9	58,6	58,7	59,3	60,4	60,3	59,2	58,6	58,5	59,0	59,5	59,9	59,29	60,4	58,5	1,9
11	759,5	758,7	758,4	758,9	759,0	758,9	757,2	756,5	756,1	756,8	756,9	756,5	757,57	759,8	756,1	3,7
12	56,3	55,4	55,1	55,4	55,7	55,7	54,5	53,9	53,9	54,3	54,8	54,7	54,91	56,3	53,9	2,4
13	54,1	53,1	52,8	52,8	53,0	52,8	51,0	50,1	50,1	50,8	51,2	50,9	51,82	54,1	50,0	4,1
14	50,3	49,5	49,2	49,6	49,6	49,1	48,2	47,5	47,7	47,7	48,4	47,9	48,66	50,4	47,5	2,9
15	47,8	47,2	47,2	47,5	48,1	48,1	47,6	47,3	47,5	48,4	48,9	49,1	47,92	49,1	47,1	2,0
16	49,2	49,1	49,0	49,2	49,8	49,6	49,1	48,5	48,4	48,7	48,8	48,2	48,92	49,9	47,8	2,1
17	47,5	46,7	46,7	46,7	46,8	46,3	45,5	44,8	44,3	44,6	44,4	43,9	45,60	47,7	43,5	4,2
18	43,2	42,2	42,1	41,7	42,1	41,8	40,7	39,7	39,6	40,0	39,7	39,3	40,92	43,3	38,7	4,6
19	37,9	37,0	36,5	36,5	35,2	34,6	33,6	32,9	33,2	33,8	33,9	34,0	34,81	38,5	32,8	5,7
20	33,9	34,0	34,1	34,5	35,4	35,6	35,1	35,0	35,2	36,1	37,0	37,2	35,32	37,2	33,9	3,3
21	737,1	737,3	737,7	738,6	739,9	739,9	740,1	740,0	740,7	741,6	742,1	742,0	739,83	742,0	737,0	5,0
22	42,0	42,0	42,7	43,5	43,6	43,6	43,1	42,6	43,0	43,0	42,5	42,4	42,79	43,7	41,6	2,1
23	42,1	42,1	42,6	43,2	43,9	44,1	43,7	43,7	44,0	44,4	44,8	44,1	43,60	44,8	42,1	2,7
24	43,4	42,0	41,6	41,4	41,6	41,6	40,9	40,9	41,1	42,0	42,5	42,5	41,76	43,7	40,9	2,8
25	42,2	42,1	42,1	42,5	43,5	43,1	42,6	42,6	43,1	44,0	44,9	45,2	43,22	45,2	42,0	3,2
26	45,2	44,6	44,3	44,2	44,2	43,2	42,9	42,8	43,1	43,2	43,5	43,5	43,71	45,2	42,6	2,6
27	43,4	42,8	42,8	43,8	44,4	45,1	45,4	45,6	46,7	47,8	49,2	50,0	45,72	50,0	42,8	7,2
28	50,7	51,1	51,7	53,0	54,0	54,3	54,4	54,6	55,1	55,9	56,4	56,4	54,04	56,4	50,3	6,1
29	56,5	55,9	55,9	56,2	56,5	56,6	55,9	55,4	55,0	55,4	55,6	55,2	55,80	56,7	54,6	2,1
30	54,5	53,5	53,4	53,4	53,2	53,2	52,1	51,1	50,4	49,6	49,0	48,5	51,71	54,5	48,1	6,4
31	47,1	45,7	44,7	44,2	43,9	43,3	42,4	43,1	43,8	44,5	45,8	46,3	44,53	47,7	42,4	5,3
<b>Medias</b> { das decadas	1. <sup>a</sup> 47,97	754,40	754,50	754,81	755,49	755,75	754,98	754,52	754,81	755,34	755,65	755,74	755,05	756,38	753,96	2,42
2. <sup>a</sup>	47,29	47,11	47,28	47,47	47,25	46,25	45,62	45,60	46,12	46,40	46,17	46,64	48,63	45,13	3,50	
3. <sup>a</sup>	45,84	45,37	45,41	45,82	46,25	46,18	45,77	45,67	46,00	46,49	46,94	46,92	46,06	48,17	44,04	4,14
<b>Medias do mez. . . .</b>	749,38	748,90	748,89	749,19	749,62	749,61	748,90	748,51	748,71	749,23	749,57	749,52	749,15	750,96	747,59	3,38

Extremas do mez { Maxima absoluta ..... 760,4 no dia 10 ás 9.<sup>h</sup> e 10.<sup>h</sup> a. m.  
Minima » ..... 732,8 » 19 ás 2.<sup>h</sup> 20.<sup>m</sup> p. m.  
Varição maxima..... 27,6



## TEMPERATURA EM GRAUS CENTESIMAES

MARÇO — 1879	1. <sup>a</sup> A. M.	3. <sup>a</sup>	5. <sup>a</sup>	7. <sup>a</sup>	9. <sup>a</sup>	11. <sup>a</sup>	1. <sup>a</sup> P. M.	3. <sup>a</sup>	5. <sup>a</sup>	7. <sup>a</sup>	9. <sup>a</sup>	11. <sup>a</sup> P. M.	Media diurna	Maxima absoluta	Minima absoluta	Varição maxima	
1	8,0	7,4	6,7	6,8	7,8	10,8	13,0	13,4	12,8	10,5	9,4	9,0	9,64	14,4	6,1	8,3	
2	8,0	7,5	6,4	6,3	7,5	9,2	10,9	11,8	11,4	10,0	9,4	8,4	8,90	12,5	5,7	6,8	
3	8,4	8,3	8,7	8,3	9,9	12,3	13,4	15,4	14,4	11,6	9,8	8,6	10,84	15,8	7,2	8,6	
4	9,4	8,8	8,7	8,5	10,1	12,5	14,6	15,6	15,6	11,8	10,4	10,0	11,30	16,5	7,1	9,4	
5	9,2	8,2	7,0	7,2	9,9	13,5	14,4	15,5	15,1	11,2	9,8	9,3	10,83	16,1	5,2	10,9	
6	9,0	8,8	8,8	8,3	9,1	9,6	11,1	13,4	12,4	9,3	8,8	7,9	9,67	14,0	7,9	6,1	
7	7,6	7,3	7,1	7,0	9,9	11,3	12,9	13,9	12,8	11,8	10,5	10,2	10,27	14,6	6,2	8,4	
8	10,1	9,8	9,4	9,3	10,1	12,6	14,0	16,1	13,9	11,2	10,3	9,6	11,43	17,1	8,1	9,0	
9	9,1	9,1	9,1	9,1	10,1	12,6	14,6	16,0	15,0	13,2	12,2	12,6	11,95	17,0	8,3	8,7	
10	13,6	14,0	13,2	13,0	13,8	15,6	17,5	18,5	18,6	16,3	11,7	10,1	14,48	18,7	8,9	9,8	
11	10,2	9,1	7,9	8,4	11,4	13,9	17,6	18,4	17,0	14,0	11,8	10,8	12,56	19,6	6,5	13,1	
12	9,7	9,1	8,4	9,0	11,7	14,7	17,1	18,4	16,8	14,3	12,4	12,0	12,89	19,3	7,0	12,3	
13	10,4	10,0	11,6	10,0	14,1	16,4	18,0	19,2	17,2	12,7	11,2	11,7	13,48	20,4	9,3	11,1	
14	10,4	10,0	10,3	10,4	12,3	14,3	14,7	15,5	13,7	12,1	11,5	11,0	12,13	16,1	9,1	7,0	
15	10,5	10,3	10,4	10,5	11,4	11,8	12,2	13,0	12,1	11,0	10,8	10,2	11,18	13,8	9,6	4,2	
16	9,3	8,1	7,0	7,0	9,9	12,8	13,7	14,5	13,2	12,0	10,9	10,1	10,32	15,2	6,2	9,0	
17	9,7	8,8	8,4	9,4	12,5	15,3	15,7	16,9	15,7	14,5	12,9	12,3	12,82	17,5	7,9	9,6	
18	11,0	10,8	10,8	11,8	14,8	16,0	16,1	16,5	14,9	13,1	11,5	11,5	13,25	18,4	10,7	7,7	
19	10,9	11,0	10,6	10,6	12,4	13,6	10,4	11,2	11,2	10,2	10,0	9,5	11,00	14,9	9,2	5,7	
20	9,2	9,0	8,6	8,8	10,2	11,9	12,8	13,2	12,6	11,0	10,2	8,8	10,54	14,4	7,4	7,0	
21	8,1	7,7	6,7	6,5	9,9	12,4	14,3	14,8	13,1	11,7	11,4	12,0	10,70	16,1	5,6	10,5	
22	10,8	9,8	9,2	8,8	11,4	13,8	14,0	12,8	11,3	9,9	10,0	8,8	10,81	14,6	8,1	6,5	
23	8,9	8,5	7,3	6,8	8,8	11,0	12,1	12,2	11,8	9,1	8,9	8,7	9,50	12,8	5,6	7,2	
24	8,3	8,1	8,1	8,9	10,5	11,1	10,2	11,0	11,2	10,1	8,7	7,7	7,89	12,6	7,3	5,3	
25	7,3	7,3	6,3	5,5	7,9	10,9	12,0	12,7	12,2	9,8	8,9	8,0	9,08	13,3	5,0	8,3	
26	8,2	7,1	6,4	7,4	8,9	10,7	11,8	11,7	11,0	10,0	9,9	9,3	9,35	12,9	5,6	7,3	
27	8,9	8,3	8,9	8,7	9,9	11,3	11,6	10,9	8,6	10,6	7,9	8,0	9,59	12,7	7,3	5,4	
28	7,7	7,1	7,4	7,6	9,7	11,3	10,7	11,5	11,5	11,3	11,0	10,8	9,89	13,6	6,3	7,3	
29	10,4	10,2	10,0	10,0	12,1	12,3	12,9	13,9	13,3	12,3	11,1	10,6	11,58	14,7	9,7	5,0	
30	10,6	10,1	9,8	10,3	13,0	13,4	13,4	13,2	13,0	12,1	11,6	10,5	11,77	14,0	9,3	4,7	
31	11,6	11,9	12,1	12,0	12,3	12,9	13,1	9,9	9,3	8,5	8,3	8,0	10,70	13,6	7,6	6,0	
Medias das decadas	1. <sup>a</sup>	9,24	8,92	8,51	8,38	9,82	12,00	13,64	14,96	14,20	12,69	10,23	9,57	10,93	15,67	7,07	8,60
	2. <sup>a</sup>	10,13	9,62	9,40	9,59	12,07	14,07	14,83	15,68	14,44	12,49	11,32	10,79	12,12	16,96	8,29	8,67
	3. <sup>a</sup>	9,16	8,74	8,38	8,41	10,40	11,91	12,37	12,24	11,48	10,49	9,79	9,31	10,08	13,72	7,04	6,68
Medias do mez....	9,50	9,08	8,75	8,78	10,75	12,64	13,57	14,23	13,31	11,85	10,43	9,87	10,98	15,39	7,45	7,94	

Periodos de cinco dias. 2-6 7-11 12-16 17-21 22-26 27-31 Extremas  
 Temperatura media... 10,31 12,14 12,00 11,66 9,33 10,71 do  
 mezes { Maxima absoluta... 20,4 no dia 13  
 Minima » ... 5,0 » 25  
 Varição maxima... 15,4



## TENSÃO DO VAPOR ATMOSFERICO EM MILLIMETROS

MARÇO — 1879	1. <sup>a</sup> A. M.	3. <sup>a</sup>	5. <sup>a</sup>	7. <sup>a</sup>	9. <sup>a</sup>	11. <sup>a</sup>	1. <sup>a</sup> P. M.	3. <sup>a</sup>	5. <sup>a</sup>	7. <sup>a</sup>	9. <sup>a</sup>	11. <sup>a</sup> P. M.	Media diurna	Maxima diurna	Minima diurna	Varição diurna
1	7,11	6,93	6,80	6,76	6,78	6,78	5,51	6,20	5,87	6,88	7,48	7,42	6,72	7,48	5,51	1,97
2	6,89	6,87	6,68	5,98	7,18	7,16	6,88	6,90	7,14	6,82	7,26	7,20	6,88	7,54	5,76	1,78
3	6,27	6,61	5,61	6,40	6,57	6,34	6,54	6,16	6,65	7,14	7,45	7,41	6,58	7,62	5,58	2,04
4	6,60	6,96	6,04	5,72	5,49	6,03	5,68	5,87	6,26	7,97	7,55	6,35	6,40	8,45	5,03	3,42
5	6,61	6,45	6,11	5,87	6,08	5,84	6,14	6,39	6,81	7,96	6,72	6,87	6,50	8,03	5,80	2,23
6	6,43	6,40	6,08	5,94	7,14	6,92	7,54	7,52	7,60	7,35	6,99	6,95	6,91	7,64	5,94	1,70
7	6,88	6,70	6,67	6,67	7,39	8,38	8,89	8,55	9,10	8,68	8,29	7,65	7,80	9,10	6,67	2,43
8	7,71	7,78	8,26	8,20	8,39	8,90	8,76	7,82	8,17	8,44	7,73	7,78	8,14	8,90	7,48	1,42
9	7,60	7,60	7,60	7,60	8,65	9,09	9,72	9,00	9,94	9,31	8,94	7,12	8,53	9,94	7,12	2,82
10	6,02	5,66	5,71	5,35	5,37	4,81	5,57	4,89	5,15	6,42	7,78	7,83	5,96	8,32	4,81	3,51
11	7,28	6,89	6,44	5,99	7,20	7,64	5,54	5,63	6,95	6,52	7,33	7,49	6,72	7,72	5,20	2,52
12	7,47	6,67	6,76	6,29	7,19	7,41	6,23	6,02	7,33	6,81	7,96	7,73	6,92	7,96	6,02	1,94
13	7,41	8,09	7,01	7,17	6,81	7,31	6,85	5,95	7,24	8,39	8,39	7,92	7,52	9,07	5,95	3,12
14	8,21	8,09	7,91	8,21	8,53	8,59	8,35	8,06	8,17	9,13	8,38	8,33	8,31	9,13	7,91	1,22
15	8,27	8,39	8,45	8,51	8,21	7,50	7,50	7,27	7,80	8,09	7,52	7,42	7,87	8,51	7,16	1,35
16	7,48	7,49	7,28	6,73	7,16	6,42	6,84	6,56	7,24	6,78	7,14	7,24	7,01	7,49	6,42	1,07
17	7,01	6,87	6,56	6,40	7,33	6,00	6,24	6,01	6,85	6,16	6,80	6,72	6,54	7,33	6,00	1,33
18	6,95	7,31	7,31	6,73	6,68	6,83	7,67	7,32	6,38	7,10	8,51	8,38	7,38	8,51	6,68	1,83
19	9,22	9,06	9,28	9,28	8,84	8,00	8,47	8,11	7,08	6,96	7,69	7,86	8,29	9,40	6,76	2,64
20	7,44	7,30	7,39	6,98	7,00	6,88	6,03	6,22	7,06	7,65	7,80	7,56	7,08	7,80	5,99	1,81
21	7,28	7,08	6,51	6,62	7,13	6,14	6,16	7,18	7,93	7,69	8,54	8,81	7,30	9,05	5,63	3,42
22	8,69	8,10	8,03	7,90	7,17	6,55	6,08	6,57	6,05	7,72	7,65	6,89	7,28	8,69	5,96	2,73
23	7,24	7,20	6,45	6,45	5,51	5,12	4,47	5,02	4,97	6,47	6,74	6,92	6,06	7,30	4,47	2,83
24	7,16	7,28	7,82	7,85	7,39	7,14	8,22	7,47	7,52	6,84	7,01	7,29	7,45	8,46	6,61	1,85
25	6,89	6,78	6,74	6,56	6,68	5,61	5,07	5,50	5,76	5,94	6,55	6,80	6,29	7,05	5,07	1,98
26	6,36	6,59	6,58	6,71	7,77	7,92	7,75	7,69	7,63	8,10	8,18	8,20	7,54	8,89	6,34	2,55
27	7,85	7,70	7,85	7,25	7,34	6,53	5,75	5,20	6,65	4,81	6,70	6,79	6,68	7,85	4,81	3,04
28	7,07	7,11	6,82	6,92	7,66	7,55	8,51	8,52	9,10	8,86	9,00	9,04	7,99	9,16	6,82	2,34
29	8,92	8,93	9,05	9,05	8,94	8,86	8,26	7,79	7,89	8,14	8,76	8,69	8,54	9,05	7,65	1,40
30	8,45	8,63	8,33	8,15	8,22	7,71	8,07	8,35	8,33	8,62	8,33	8,27	8,26	8,63	7,71	0,92
31	7,02	6,28	5,93	6,46	7,08	7,79	7,55	8,65	8,20	7,15	7,09	7,14	7,20	8,65	5,93	2,72
Medias das decadas	1. <sup>a</sup> 7,67	6,80	6,56	6,45	6,90	7,03	7,12	6,93	7,27	7,80	7,62	7,26	7,04	8,30	5,97	2,33
2. <sup>a</sup> 7,54	7,67	7,62	7,44	7,23	7,49	7,26	6,97	6,71	7,21	7,36	7,75	7,66	7,36	8,29	6,41	1,88
3. <sup>a</sup> 7,35	7,54	7,42	7,28	7,27	7,35	6,99	6,89	7,09	7,28	7,30	7,69	7,71	7,33	8,43	6,09	2,34
Medias do mez. . . .	7,35	7,28	7,01	7,00	7,16	7,09	6,99	6,91	7,24	7,45	7,72	7,55	7,25	8,35	6,15	2,19

Extremas  
do  
mez { Maxima . . . . . 9,94 no dia 9 ás 5.<sup>h</sup> p. m.  
Minima . . . . . 4,47 » 23 á 1.<sup>h</sup> p. m.  
Varição . . . . . 5,47



## HUMIDADE RELATIVA—ESTADO DE SATURAÇÃO=100

MARÇO — 1879	1. <sup>a</sup> A. M.	3. <sup>a</sup>	5. <sup>a</sup>	7. <sup>a</sup>	9. <sup>a</sup>	11. <sup>a</sup>	1. <sup>a</sup> P. M.	3. <sup>a</sup>	5. <sup>a</sup>	7. <sup>a</sup>	9. <sup>a</sup>	11. <sup>a</sup> P. M.	Media diurna	Maxima diurna	Minima diurna	Varição diurna
1	88,9	90,1	92,5	91,3	85,8	69,8	49,4	54,1	53,3	72,9	85,3	86,8	76,78	94,0	46,0	48,0
2	86,1	88,6	92,8	83,7	92,6	82,3	70,9	66,6	71,0	74,3	82,8	87,1	81,35	92,8	66,6	26,2
3	83,1	80,6	66,7	78,1	72,3	59,5	57,1	47,3	54,4	70,1	82,7	88,9	69,25	88,9	46,9	42,0
4	75,2	82,1	71,9	69,2	59,3	55,8	45,9	44,3	47,4	77,2	80,0	69,2	65,32	87,0	37,0	50,0
5	76,0	79,3	81,9	77,5	66,7	50,6	50,2	48,7	53,2	80,4	74,6	78,3	68,32	85,9	44,5	41,4
6	75,2	75,5	71,7	72,5	82,8	77,5	76,1	65,8	70,8	83,8	82,4	87,6	77,16	88,9	65,8	23,1
7	88,1	87,8	88,7	88,7	81,3	83,8	80,2	72,2	82,6	84,1	87,9	82,6	83,45	88,7	72,2	16,5
8	83,3	86,3	94,2	93,5	91,4	75,7	73,6	57,4	69,0	85,2	82,7	87,1	81,25	98,0	57,4	40,6
9	88,2	88,2	88,2	88,2	93,4	83,6	78,5	66,5	78,2	82,3	84,4	65,5	81,96	93,4	65,5	27,9
10	51,9	47,5	50,5	47,9	45,7	36,5	37,4	30,9	32,7	46,5	75,8	85,3	50,42	97,3	30,1	67,2
11	78,6	79,9	80,8	72,5	71,6	64,5	37,0	35,7	48,2	54,8	71,0	77,1	64,35	82,9	32,2	50,7
12	82,9	77,4	81,8	73,6	70,1	59,5	42,9	38,2	51,4	56,1	74,2	73,9	64,27	83,7	38,2	45,5
13	78,5	88,2	68,8	78,1	56,8	52,6	44,6	35,9	49,6	76,6	80,8	77,2	67,15	89,5	35,9	53,6
14	87,0	88,2	84,6	87,0	80,0	70,8	67,0	61,5	69,9	86,7	82,8	85,0	79,29	89,5	61,5	28,0
15	86,0	89,8	89,6	90,2	81,7	72,7	70,8	65,1	74,1	82,5	77,5	80,1	79,72	90,2	65,1	25,1
16	85,3	92,9	97,6	90,2	78,8	58,3	58,5	53,4	64,0	64,8	73,5	78,2	74,40	97,6	53,4	44,2
17	77,8	81,0	79,4	73,0	68,0	46,3	47,0	41,9	51,6	50,2	61,3	63,0	60,97	84,6	41,9	42,7
18	70,2	75,3	75,3	65,2	53,3	52,5	56,3	52,4	50,5	63,2	84,1	82,8	65,88	85,1	50,5	34,6
19	94,9	92,9	97,4	97,4	82,4	69,0	89,8	81,9	71,5	75,2	83,8	88,8	84,83	97,4	69,0	28,4
20	85,6	85,4	88,7	82,4	75,6	66,2	54,8	55,0	64,9	78,0	84,2	89,2	75,45	89,2	52,6	36,6
21	90,3	89,9	88,5	91,3	78,8	57,2	50,7	57,3	70,6	75,0	84,7	84,2	77,08	95,8	48,8	47,0
22	89,5	89,9	92,3	93,2	71,3	55,7	51,1	59,7	60,5	84,9	83,0	81,3	76,39	93,2	48,7	44,5
23	84,7	87,1	84,5	87,1	64,7	52,2	42,5	47,4	48,1	75,0	78,9	82,3	69,69	87,1	42,5	44,6
24	87,3	90,3	97,0	91,8	78,3	72,1	88,8	76,2	75,9	74,5	83,4	92,6	84,70	96,8	68,1	28,7
25	90,2	88,8	94,4	97,1	84,2	57,8	48,5	50,2	54,4	65,9	76,6	85,0	74,88	97,1	48,5	48,6
26	78,2	87,6	91,5	87,2	91,3	82,4	75,1	75,0	77,8	88,3	90,0	93,5	85,71	95,8	75,0	20,8
27	91,8	93,4	94,8	86,3	80,7	65,3	56,5	53,6	79,8	50,5	84,4	84,9	75,53	93,4	50,5	42,9
28	90,0	94,6	88,7	88,6	85,4	75,5	88,1	84,2	89,9	88,6	91,8	93,1	87,60	96,2	68,1	28,1
29	94,5	96,4	98,6	98,6	84,9	83,1	74,5	65,8	69,3	76,3	88,5	91,2	84,57	98,6	65,8	32,8
30	88,7	94,1	92,5	87,2	73,6	67,3	70,4	73,8	74,6	81,9	81,8	87,7	80,75	94,1	67,3	26,8
31	68,9	60,5	56,3	61,7	66,2	70,3	67,2	95,1	93,5	86,5	86,1	89,2	75,75	95,1	56,3	38,8
Medias das decadas	1. <sup>a</sup> 79,60	80,60	79,91	79,06	77,13	67,51	61,93	53,38	61,26	75,68	81,86	81,84	73,53	91,49	53,20	38,29
	2. <sup>a</sup> 82,68	85,10	84,40	80,96	71,83	61,24	56,87	52,10	59,57	68,81	77,32	79,53	71,63	88,97	50,03	38,94
	3. <sup>a</sup> 86,74	88,42	88,74	88,19	78,13	67,17	64,85	67,12	72,22	77,04	84,47	87,73	79,33	94,84	58,15	36,69
Medias do mez. . .	83,12	84,83	84,49	82,91	75,77	65,37	61,34	57,84	64,60	73,95	81,32	83,18	74,97	91,86	53,93	37,93

Extremas  
do  
mez

{ Maxima..... 98,6 no dia 29 ás 4.<sup>h</sup>, 5.<sup>h</sup>, 6.<sup>h</sup> e 7.<sup>h</sup> a. m.  
 { Minima..... 30,1 » 10 ás 4.<sup>h</sup> p. m.  
 { Varição..... 68,5



QUADRO DO VENTO E CHUVA

MARÇO 1879	Direcção do vento												Predomi- nante	Chuva total em milli- metros
	0 ás 2 A. M.	2 ás 4	4 ás 6	6 ás 8	8 ás 10	10 ás 12	0 ás 2 P. M.	2 ás 4	4 ás 6	6 ás 8	8 ás 10	10 ás 12		
1	C.	WNW.	WSW.	SSW.	SSW.	SSE.	SSW.	WSW.	WNW.	NW.	NW.	C.	V.	0,0
2	C.	NW.	WSW.	WNW.	C.	WNW.	WNW.	NW.	NNW.	NNW.	NNW.	C.	WNW. e NNW.	0,0
3	NNW.	NNW.	ENE.	SE.	SE.	ESE.	NNW.	NW.	NW.	NW.	C.	C.	V.	0,0
4	NNW.	N.	ESE.	SE.	ESE.	ESE.	NE.	NNE.	N.	NNW.	NNW.	ESE.	ESE.	0,0
5	E.	E.	SE.	SE.	SE.	V.	WNW.	NW.	NW.	NW.	NW.	NNW.	SE. e NW.	0,0
6	NNW.	NNW.	NNW.	ENE.	NNE.	N.	NNW.	NW.	NW.	NW.	C.	C.	NNW. e NW.	0,0
7	C.	NW.	NW.	NNW.	NNW.	NNW.	NW.	NW.	NW.	NW.	NW.	NW.	NW.	0,0
8	NW.	NNW.	NNW.	NNW.	NNW.	NNW.	NW.	NW.	NW.	NW.	NW.	NW.	NNW. e NW.	0,0
9	NW.	NW.	SE.	SE.	SE.	NW.	NW.	NW.	NW.	NW.	NW.	E.	NW.	2,5
10	E.	ESE.	ESE.	E.	ESE.	ESE.	SE	ENE.	NE.	N.	N.	N.	ESE. e N.	0,0
11	N.	N.	NNE.	ESE.	SE.	SE.	SE.	S.	NW.	NW.	C.	W.	V.	0,0
12	SSW.	S.	S.	S.	SE.	SSE.	V.	NNW.	WNW.	NNW.	C.	C.	S.	0,0
13	NNW.	ENE.	ENE.	E.	E.	V.	W.	NNW.	NW.	NW.	E.	E.	V.	3,0
14	N.	C.	C.	C.	NNW.	NW.	V.	V.	V.	V.	SE.	C.	V.	0,6
15	SE.	SE.	V.	ESE.	ESE.	ESE.	WNW.	WNW.	WNW.	NW.	NW.	NW.	V.	0,0
16	NW.	NW.	NW.	C.	NW.	V.	SW.	SW.	WNW.	WNW.	WNW.	SE.	V.	0,0
17	SE.	SE.	SE.	ESE.	SE.	SE.	SE.	SE.	ESE.	ESE.	ESE.	E.	SE.	0,0
18	NE.	E.	E.	E.	ESE.	ESE.	SSW.	SSW.	NW.	NW.	WNW.	WNW.	V.	1,4
19	WNW.	WNW.	WNW.	WNW.	WNW.	WSW.	SSW.	SSW.	W.	W.	W.	W.	WNW. e W.	1,5
20	SSW.	S.	S.	S.	SSE.	SSE.	S.	WSW.	WNW.	WNW.	WNW.	WNW.	S. e WNW.	0,0
21	WNW.	WNW.	WNW.	WNW.	WNW.	E.	N.	NNW.	NW.	NW.	NW.	NW.	WNW. e NW.	0,0
22	NW.	NNW.	NNW.	NNW.	NNW.	NNW.	NNW.	NNW.	NNW.	NW.	NW.	NW.	NNW.	1,8
23	NNW.	NNW.	NNW.	NNW.	NNW.	NNW.	NW.	NW.	NW.	NW.	NW.	NW.	NNW. e NW.	1,0
24	SSE.	SSE.	S.	SW.	W.	W.	WNW.	WNW.	WNW.	NW.	NW.	NW.	V.	6,6
25	NW.	C.	C.	C.	NNW.	NNW.	NNW.	NW.	NW.	NW.	NW.	NW.	NW.	0,0
26	NW.	NW.	NW.	SSE.	SSE.	S.	WNW.	WNW.	WNW.	W.	W.	WNW.	V.	8,2
27	WNW.	WNW.	NW.	NW.	NW.	NW.	NW.	NW.	NW.	NW.	NW.	V.	NW.	8,6
28	WNW.	WNW.	SSW.	SSW.	WNW.	WNW.	WNW.	WNW.	W.	W.	WSW.	W.	WNW.	2,8
29	WSW.	SW.	W.	SSW.	SSW.	W.	W.	W.	WNW.	W.	V.	SE.	W.	4,5
30	SE.	SSE.	SSE.	SSE.	S.	SSW.	SSW.	W.	W.	SW.	SSE.	SSE.	SSE.	0,0
31	SSE.	SSE.	SSE.	SSE.	SSE.	SSE.	SSE.	WNW.	NW.	NNW.	NW.	NW.	SSE.	18,9

Frequencia do vento

	N.	NNE.	NE.	ENE.	E.	ESE.	SE.	SSE.	S.	SSW.	SW.	WSW.	W.	WNW.	NW.	NNW.	V.	C.	Total
Primeira decada . . .	6	2	2	3	5	9	9	1	0	3	0	3	0	6	37	23	1	10	2,5
Segunda » . . .	3	4	1	2	8	10	13	3	8	6	2	2	6	18	14	5	8	8	6,5
Terceira » . . .	1	0	0	0	1	0	2	16	3	6	3	2	14	22	38	19	2	3	52,4
Mez . . . . .	10	3	3	5	14	19	26	20	11	15	5	7	20	46	89	47	11	21	61,4

Elementos medios e chuva correspondentes a cada um dos rumos

	N.	NNE.	NE.	ENE.	E.	ESE.	SE.	SSE.	S.	SSW.	SW.	WSW.	W.	WNW.	NW.	NNW.	C.
Pressão atmospherica	—	—	—	—	—	—	745,60	748,12	—	—	—	—	735,80	754,04	752,26	742,79	—
Temperatura . . . . .	—	—	—	—	—	—	12,82	11,23	—	—	—	—	11,58	9,89	10,46	10,81	—
Tens. do vap. atmosph.	—	—	—	—	—	—	6,54	7,43	—	—	—	—	8,54	7,99	7,49	7,28	—
Humidade relativa . .	—	—	—	—	—	—	60,97	78,75	—	—	—	—	84,57	87,60	79,41	76,39	—
Quantidade de nu . .	—	—	—	—	—	—	7,3	9,7	—	—	—	—	10,0	10,0	7,4	8,6	—
Chuva total . . . . .	0,0	0,0	0,0	0,0	0,2	0,0	2,2	3,4	2,3	4,6	2,1	0,8	6,6	24,0	13,7	1,5	0,0



QUADRO DO VENTO

MARÇO 1879	Velocidade em kilometros																								Media diurna	Maxima diurna
	1 A.M.	2	3	4	5	6	7	8	9	10	11	12	1 P.M.	2	3	4	5	6	7	8	9	10	11	12 P.M.		
1	0	0	3	4	2	6	9	8	4	6	10	17	13	14	14	17	13	11	8	6	4	0	0	0	7,0	17
2	0	0	2	6	6	6	5	0	0	0	6	11	7	8	11	14	16	14	10	9	0	0	0	6,0	16	
3	2	3	2	5	3	5	4	2	1	7	7	6	13	19	24	51	18	13	6	0	0	0	0	8,0	51	
4	2	2	2	1	3	2	6	8	18	14	7	11	11	10	6	8	6	21	15	6	1	6	6	7,5	21	
5	3	8	1	4	6	3	5	5	0	11	2	2	12	14	18	21	22	20	14	9	7	11	10	8,9	22	
6	6	6	10	6	7	10	8	8	2	8	6	8	10	5	14	18	24	21	18	5	0	0	0	8,3	24	
7	0	0	3	3	3	6	6	9	4	2	6	2	6	4	6	11	16	11	14	17	16	8	8	7,2	17	
8	3	0	5	3	1	2	2	12	3	5	2	2	2	2	17	26	20	10	9	14	5	2	6	6,5	26	
9	6	2	2	10	6	10	5	13	3	4	1	6	13	10	11	21	15	14	6	0	1	4	11	7,6	21	
10	18	29	35	48	42	32	35	29	26	37	30	25	22	24	13	13	8	10	25	20	5	0	0	22,0	48	
11	3	2	2	7	6	6	10	10	6	6	8	8	9	6	4	6	18	21	15	4	0	0	0	6,7	21	
12	4	4	5	6	11	7	10	6	5	8	11	3	4	9	10	12	18	19	16	6	0	0	0	7,2	19	
13	2	4	6	8	3	6	3	5	2	5	11	6	5	6	14	18	15	10	9	6	3	0	2	6,3	18	
14	2	4	0	0	0	0	0	0	2	4	8	10	5	8	6	14	18	22	18	11	10	8	0	6,2	22	
15	2	5	4	5	6	3	6	2	2	6	1	3	13	6	7	12	10	18	19	10	13	14	12	7,8	19	
16	7	1	2	6	4	3	0	0	0	2	2	7	14	5	8	10	11	8	3	2	2	2	9	5,2	16	
17	16	12	10	2	5	5	10	11	5	16	22	39	30	35	30	21	17	22	18	15	6	1	2	6	14,8	39
18	4	2	6	9	13	19	24	28	24	26	28	17	8	5	16	24	24	21	19	8	8	2	2	3	14,2	28
19	5	4	2	2	2	3	5	3	4	6	8	18	14	8	15	10	16	16	8	1	2	3	3	6	6,8	18
20	9	13	13	15	13	14	16	26	30	29	34	35	24	19	18	10	15	14	5	3	2	4	5	2	15,3	35
21	2	2	2	4	8	4	1	1	1	3	9	7	6	20	18	35	35	37	28	27	16	12	13	14	12,7	37
22	18	13	11	6	8	11	11	11	22	34	35	37	35	42	43	34	41	39	32	19	30	26	19	9	24,4	43
23	11	9	10	7	13	11	10	18	26	32	35	34	47	42	35	30	30	24	13	8	5	3	5	8	19,4	47
24	8	14	18	21	16	6	3	3	12	20	20	25	26	29	32	26	25	25	18	13	6	0	3	3	15,5	32
25	6	2	0	0	0	0	0	0	0	6	15	17	22	24	26	28	34	29	29	21	13	3	2	1	11,6	34
26	1	2	4	8	7	9	14	11	15	18	27	30	18	25	23	21	19	18	18	18	12	11	18	11	14,9	30
27	13	22	15	10	22	32	19	21	39	42	42	50	50	47	47	55	39	31	27	7	8	2	5	6	27,1	55
28	1	1	2	3	5	4	2	3	6	8	16	18	21	23	25	21	21	21	14	10	10	8	14	9	11,2	25
29	8	6	3	5	0	5	3	6	16	14	19	22	24	20	17	16	18	16	8	11	6	10	8	6	11,1	24
30	10	6	8	11	11	11	14	16	22	21	22	18	18	21	11	10	6	2	5	6	6	9	10	13	12,0	22
31	15	26	28	29	39	40	39	41	50	55	56	47	45	24	10	16	14	21	13	8	2	13	6	2	26,6	56

Medias das decadas e do mez

1. <sup>a</sup> decada .....	4,0	5,0	6,5	9,0	7,9	8,2	8,5	9,4	6,1	9,4	7,7	9,3	10,9	11,0	13,4	19,7	15,8	14,7	12,9	8,7	4,8	3,1	4,1	3,6	8,9	26,3
2. <sup>a</sup> » .....	5,4	5,1	5,0	6,0	6,3	6,6	8,4	9,1	8,0	10,8	13,3	14,6	12,6	10,7	12,8	13,7	16,2	17,1	13,0	6,6	4,6	3,4	3,5	4,7	9,1	23,5
3. <sup>a</sup> » .....	8,5	9,4	9,2	9,5	11,7	12,1	10,5	11,9	19,9	23,0	26,9	27,7	28,4	28,8	26,1	26,5	25,6	23,9	18,6	13,4	10,4	8,8	9,4	7,5	17,0	36,8
Mez .....	6,0	6,6	7,0	8,2	8,7	9,1	9,2	10,2	11,3	14,7	16,3	17,6	17,6	17,2	17,7	20,2	19,4	19,1	15,0	9,7	6,7	5,2	5,8	5,3	11,8	29,1

	Kilometros percorridos	Velocidade media	Velocidade maxima	Ventos predominantes
1. <sup>a</sup> decada .....	2:137	8,9	51 kilometros..... no dia 3	NW.
2. <sup>a</sup> » .....	2:175	9,1	39 » ..... » 17	SE. e NW.
3. <sup>a</sup> » .....	4:475	17,0	56 » ..... » 31	NW.
Mez .....	8:787	11,8	56 » ..... » 31	NW.

Dia mais ventoso 27. Dia menos ventoso 16.



## QUADRO COMPLEMENTAR

MARÇO — 1879	Thermometros das temperaturas-limites graus centesimae				Eidometro Milli- metros	Atmometro Milli- metros	Ozonometro		Quantidade de nuvens			
	Maxima		Minima				9. <sup>h</sup> a. m.	9. <sup>h</sup> p. m.	9 horas a. m.		Meio dia	
	Ao sol	Na relva	Na relva	No es- pelho para- bolico					0 a 10	Configuração	0 a 10	Configuração
							0 a 10	Configuração				
1	42,4	21,7	2,5	3,7	0,0	3,6	9	9	10,0	C., St., Ci-C., C-St.	6,0	Ci., C., St., Ci-C., C-St.
2	33,1	17,2	1,7	3,6	0,0	5,0	7	7	10,0	Ci., C., Ci-C., Ci-St., C-St., c.	10,0	Ci., C., Ci-C., C-Ni.
3	41,6	22,7	1,6	3,4	0,0	3,3	9	8	6,0	C., Ci-C., C-St.	1,0	Ci., C., St.
4	42,2	28,2	2,0	3,6	0,0	7,2	10	9	0,0	—	0,0	—
5	42,0	28,9	0,4	1,0	0,0	7,3	8	8	0,0	—	0,5	Ci-St.
6	40,1	27,0	4,5	6,6	0,0	6,7	9	10	10,0	Ni., C-St.	10,0	C., C-St.
7	46,8	26,8	1,1	3,1	0,0	3,6	9	9	9,0	Ci., C., St., Ci-C., Ci-St., c-St.	10,0	Ci., C., Ci-C., Ci-St., C-St.
8	47,2	30,3	6,0	6,4	0,0	3,2	9	9	10,0	Ci., C., C-St., C-Ni.	10,0	Ci., C., Ci-C., C-St., c.
9	45,6	30,6	5,5	—	2,5	2,3	8	9	10,0	C., Ni., C-Ni.	6,0	Ci., C., Ci-C., Ci-St., C-St.
10	44,9	27,6	6,5	7,9	0,0	9,6	12	8	0,5	Ci-St., de WNW-S.	0,0	—
11	45,6	33,2	2,4	3,9	0,0	9,5	9	8	0,0	—	0,0	—
12	48,3	35,3	2,9	3,9	0,0	8,0	9	8	3,0	Ci., Ci-C., Ci-St.	3,0	Ci., C., Ci-C.
13	48,8	31,6	3,9	5,8	0,0	8,5	8	9	0,5	Ci., Ci-C., C-St.	5,0	Ci., C., Ci-C., C-St.
14	43,6	29,1	6,6	—	3,2	7,2	9	9	10,0	C., St., Ci-C., C-St., C-Ni., c.	7,0	Ci., C., Ni., Ci-C., C-St., C-Ni.
15	23,9	19,7	6,7	7,5	0,4	3,9	8	12	10,0	C., Ni., C-Ni.	10,0	C., Ni., C-St., C-Ni.
16	45,4	33,4	0,5	3,0	0,0	3,0	8	9	3,0	C., Ci-C., C-St., C-Ni.	9,0	C., C-St., C-Ni.
17	46,2	26,2	2,0	3,9	0,0	6,0	9	9	8,0	Ci., C., St., Ci-C., C-St.	10,0	Ci., C., Ci-C., C-Ni., c.
18	41,2	27,4	3,7	7,6	0,0	8,8	10	8	10,0	Ci., C., St., Ci-C., C-St., C-Ni., c.	9,0	Ci., C., St., Ci-C., C-St., C-Ni.
19	43,8	27,9	6,5	—	1,4	7,5	8	11	10,0	Ci., C., C-Ni.	10,0	C., Ni., C-St., C-Ni.
20	43,4	29,0	5,9	5,4	1,5	3,6	14	12	9,5	Ci., C., Ci-C., C-St., C-Ni.	9,0	C., C-Ni.
21	45,8	30,6	0,0	2,3	0,0	5,2	9	9	0,5	C., C-St. no hor.	5,0	Ci., C., Ci-C., Ci-St.
22	43,4	25,1	3,9	5,6	0,0	7,0	10	13	4,0	C., Ci-C.	9,0	C., Ci-C.
23	41,0	26,3	2,7	—	2,8	7,6	13	10	1,0	C., C-St.	3,0	C.
24	34,2	23,6	3,4	—	3,7	8,8	13	13	9,0	C., Ni., C-Ni.	10,0	C., Ni., C-Ni., c.
25	43,0	26,8	-1,6	1,0	2,9	3,3	10	9	4,0	Ci., C., Ci-C.	6,0	Ci., C., Ci-C.
26	33,8	24,4	-0,2	—	1,5	7,4	11	17	10,0	Ni.	10,0	Ni., St., C-Ni.
27	41,0	21,2	4,4	—	11,6	1,2	14	13	10,0	Ni., C-Ni.	9,0	C., Ni., C-Ni.
28	37,8	27,3	0,5	—	4,7	7,4	10	10	10,0	C., Ni., C-Ni., c.	10,0	C., Ni., C-Ni.
29	33,0	22,9	8,3	—	5,9	3,3	12	11	10,0	Ni., C-Ni.	10,0	C., Ni., C-Ni.
30	28,8	18,1	6,7	7,4	0,4	4,1	15	10	10,0	C., Ni., C-St., C-Ni., c.	10,0	C., Ni., C-St., C-Ni.
31	35,8	24,6	6,2	6,6	0,0	0,9	15	19	10,0	C., Ni., C-St., C-Ni.	10,0	Ni., C-Ni.
Medias das decadas	1. 42,59	26,10	3,18	4,37	—	5,2	9,0	8,6	6,6		5,4	
	2. 43,02	29,28	4,11	5,13	—	6,6	9,2	9,5	6,4		7,2	
	3. 37,96	24,63	3,12	4,58	—	5,1	12,0	12,2	7,1		8,4	
Medias do mez . . . .	41,09	26,60	3,46	4,69	—	5,6	10,1	10,2	6,7		7,0	
Extremas do mez	maxima irradição solar . . . . 48,8 no dia 13 . . . maxima absoluta . . . 35,3 no dia 12 . . .				9,5 no dia 11				Evaporação			
	minima » nocturna. 1,0 » 5 e 25 . . . minima » . . . -1,6 » 25 . . .				0,9 » 31				variação . . . . . 36,9 . . . 8,6			



## QUADRO COMPLEMENTAR

Quantidade de nuvens				MARÇO 1879					
3 horas p. m.		6 horas p. m.			9 horas p. m.				
0 a 10	Configuração	0 a 10	Configuração		0 a 10	Configuração			
8,0	C., C-Ni.	8,0	Ci., C., Ci-C., C-St., C-Ni.	4,0	C., C-St., C-Ni.	1			
10,0	Ci., C., C-Ni.	10,0	C., Ni., Ci-C., C-St., C-Ni.	10,0	Ci., C-St.	2			
0,5	C.	0,0	Ci., Ci-St. a W.	0,0	—	3			
0,0	—	0,0	—	0,0	—	4			
0,0	Ci-St. a NNW.	0,5	St. a NW.	9,0	Ci., Ci-C., Ci-St.	5			
4,0	C.	3,0	Ci., St., Ci-St. C-St.	4,0	Ci., C., Ci-C., Ci-St.	6			
10,0	C., St., C-St.	10,0	C., Ni., C-St., C-Ni.	10,0	C., C-Ni.	7			
10,0	Ci., C., St., Ci-C., Ci-St., C-St., C-Ni., c.	7,0	Ci., C., St., Ci-C., C-St.	3,0	Ci., Ci-C., Ci-St., C-St.	8			
6,0	Ci., C., Ci-C., Ci-St., C-St.	8,0	Ci., St., Ci-C., C-St.	7,0	Ci., C., Ci-C., Ci-St., C-St.	9			
0,0	Ci-C. a SSE.	0,0	—	0,0	—	10			
0,0	—	1,0	C., C-St. a SSW.	0,0	—	11			
4,0	Ci., C., Ci-C., Ci-St., C-St.	3,0	Ci., C., Ci-C., C-St.	0,0	—	12			
9,0	Ci., C., Ni., Ci-C., C-Ni.	10,0	St., Ni., C-St., C-Ni.	8,0	C., C-Ni.	13			
10,0	Ci., C., Ni., Ci-C., C-St., C-Ni.	10,0	St., Ni., C-St., C-Ni., c.	9,0	C., Ni., C-Ni.	14			
10,0	C., Ni., C-Ni.	10,0	C., Ni., C-Ni.	10,0	C., Ni., C-Ni.	15			
9,0	C., C-St., C-Ni.	9,5	C., St., C-St., C-Ni.	8,0	C., Ni., C-Ni.	16			
10,0	Ci., C., Ci-C., C-St., C-Ni., c.	8,0	Ci., C., Ci-C., C-St.	0,5	C-St. no hor.	17			
9,5	C., Ni., Ci-C., C-St., C-Ni.	10,0	C., Ni., Ci-C., C-St., C-Ni.	10,0	Ni.	18			
10,0	C., Ni., C-St. C-Ni.	10,0	C., Ni., C-St., C-Ni., c.	10,0	C., Ni., C-Ni.	19			
10,0	Ci., C., Ni., Ci-C., C-St., C-Ni.	9,0	Ci., C., Ni., Ci-C., C-St., C-Ni.	4,0	C-St. no hor.	20			
6,0	Ci., C., Ni., Ci-C., C-Ni.	8,0	Ci., C., Ci-C., C-Ni.	10,0	Ni., C-St., C-Ni.	21			
10,0	C., C-Ni.	10,0	C., Ni., C-St., C-Ni.	10,0	Ni., C-Ni.	22			
2,0	C.	4,0	C., C-St.	9,0	C., C-Ni.	23			
10,0	C., Ni., C-Ni.	10,0	Ci., C., Ni., Ci-C., C-St., C-Ni. c.	9,0	C.	24			
3,0	C.	3,0	C., C-Ni.	0,5	C.	25			
10,0	Ni.	10,0	Ni.	10,0	Ni., C-Ni.	26			
9,0	Ci., C., Ni., C-Ni.	6,0	C., Ni., C-Ni.	9,0	C., Ni., C-Ni.	27			
10,0	Ni., C-Ni.	10,0	C., Ni., C-Ni.	10,0	C., Ni., C-Ni.	28			
10,0	Ci., Ci-C., C-Ni.	10,0	Ni., C-Ni. c.	10,0	C., Ni., C-Ni.	29			
10,0	C., Ni., C-St., C-Ni.	10,0	St., Ni., C-St. C-Ni., c.	7,0	C., C-St., C-Ni.	30			
10,0	Ni.	10,0	C., Ni., C-Ni.	10,0	C., C-Ni., c.	31			
4,8		4,6		4,7	Total da	Chuva	Evaporação	Numero de dias claros... 6 de nuvens. 10 cobertos.. 15	
8,2		8,1		5,7	1. <sup>a</sup> decada	2,5	51,8		
8,2		8,3		8,6	2. <sup>a</sup> »	6,5	66,0		
7,1		7,0		6,4	3. <sup>a</sup> »	33,5	56,2		
					Total do mez..	42,5	174,0		
Dias em que houve chuva ou chuvisco. «☉» 13, 14, 18, 19, 22, 23, 24, 26, 27, 28, 29 e 31.				Dias em que houve trovoadas..... «☉» 13, 14 e 27.					
Dias em que houve nevoeiro..... «☉» 2, 8, 19 e 25.				» corôa lunar..... «☉» 1 e 6.					
» orvalho..... «☉» 1, 2, 3, 4, 5, 7, 8, 9, 11, 12, 13, 16, 17, 21, e 22.				» halo solar..... «☉» 17.					
Dias em que houve saraiva..... «☉» 24 e 27.				» halo lunar..... «☉» 2 e 5.					
				» arco iris..... «☉» 13 e 24.					
				» vento forte..... «☉» 3, 22, 23, 27 e 31.					



## MARÇO DE 1879

### Estado geral do tempo e notas

Dia	1	Orvalho de manhã; corôa lunar ás 9. <sup>h</sup> da noite; agradável; tempo variavel.
»	2	Coberto; orvalho e nevoeiro de manhã; aspecto de trovoada a E. pelo meio dia; algumas gotas de chuva pelas 5. <sup>h</sup> da tarde; halo lunar pelas 9. <sup>h</sup> da noite.
»	3	Tempo variavel de manhã; muito bom tempo de tarde; orvalho á noite.
»	4	Limpo; muito bom tempo; orvalho á noite. Desapparece a neve das serras.
»	5	Geada nos logares baixos e orvalho de manhã; halo lunar ás 9. <sup>h</sup> da noite; geralmente coberto de noite.
»	6	Coberto até o meio dia; algumas nuvens dispersas de tarde; corôa lunar pelas 8. <sup>h</sup> da noite.
»	7	Geralmente coberto; orvalho de manhã.
»	8	Nevoeiro de manhã; coberto até depois das 3. <sup>h</sup> da tarde; orvalho á noite; muito agradável.
»	9	Chuva a espaços desde as 3. <sup>h</sup> da madrugada até ás 9. <sup>h</sup> da manhã; nuvens dispersas de dia; orvalho á noite; relampagos a W. desde o anoitecer até depois das 9. <sup>h</sup> .
»	10 e 11	Muito bom tempo; orvalho no dia 11 de manhã.
»	12	Orvalho de manhã; nuvens dispersas de dia e limpo pela noite.
»	13	Limpo de manhã e geralmente coberto depois de meio dia; chuva desde o meio dia até ás 3. <sup>h</sup> da tarde; trovoada pelas 4. <sup>h</sup> 30. <sup>m</sup> , e arco iris ás 5. <sup>h</sup> 30. <sup>m</sup> .
»	14	Alguma chuva das 4. <sup>h</sup> para as 6. <sup>h</sup> da manhã e das 6. <sup>h</sup> para as 7. <sup>h</sup> da tarde; trovoada a E. ás 11. <sup>h</sup> 50. <sup>m</sup> da manhã e de tarde em varias direcções; relampagos pela noite.
»	15 e 16	Geralmente coberto; orvalho no dia 16 de manhã.
»	17	Orvalho de manhã; halo ordinario ás 9. <sup>h</sup> da manhã; tempo variavel.
»	18	Aspecto de trovoada pelas 9. <sup>h</sup> da manhã; chuva miuda das 8. <sup>h</sup> ás 10. <sup>h</sup> da noite.
»	19	Nevoeiro de manhã; chuva miuda desde o meio dia até ás 3. <sup>h</sup> da tarde.
»	20 e 21	Tempo variavel; muito orvalho na manhã do dia 21.
»	22	Orvalho de manhã; alguma chuva das 7. <sup>h</sup> para as 8. <sup>h</sup> da noite e das 11. <sup>h</sup> para a meia noite; vento frio.
»	23	Alguma chuva da meia noite para 1. <sup>h</sup> ; nuvens dispersas e vento frio; tempo variavel.
»	24	Aguaceiros com saraiva até o meio dia; arco iris ás 8. <sup>h</sup> 30. <sup>m</sup> .
»	25	Nevoeiro intenso até 8. <sup>h</sup> 30. <sup>m</sup> da manhã; tempo variavel.
»	26, 27, 28 e 29	Chuva a espaços de manhã e de tarde; vento forte no dia 27 desde as 10. <sup>h</sup> da manhã até ás 4. <sup>h</sup> da tarde.
»	30	Nublado; muito agradável.
»	31	Vento forte desde as 9. <sup>h</sup> da manhã até o meio dia, e chuva seguida desde o meio dia até ás 6. <sup>h</sup> da tarde.



MEMORANDUM FOR THE RECORD

No.	Date	Particulars	Debit	Credit	Balance
1	1917				
2					
3					
4					
5					
6					
7					
8					
9					
10					
11					
12					
13					
14					
15					
16					
17					
18					
19					
20					
21					
22					
23					
24					
25					
26					
27					
28					
29					
30					
31					
32					
33					
34					
35					
36					
37					
38					
39					
40					
41					
42					
43					
44					
45					
46					
47					
48					
49					
50					
51					
52					
53					
54					
55					
56					
57					
58					
59					
60					
61					
62					
63					
64					
65					
66					
67					
68					
69					
70					
71					
72					
73					
74					
75					
76					
77					
78					
79					
80					
81					
82					
83					
84					
85					
86					
87					
88					
89					
90					
91					
92					
93					
94					
95					
96					
97					
98					
99					
100					



## PRESSÃO ATMOSFERICA EM MILLIMETROS

ABRIL — 1879	1. <sup>a</sup> A. M.	3. <sup>a</sup>	5. <sup>a</sup>	7. <sup>a</sup>	9. <sup>a</sup>	11. <sup>a</sup>	1. <sup>a</sup> P. M.	3. <sup>a</sup>	5. <sup>a</sup>	7. <sup>a</sup>	9. <sup>a</sup>	11. <sup>a</sup> P. M.	Media diurna	Maxima absoluta	Minima absoluta	Varição maxima
1	746,3	746,7	747,6	748,5	749,5	749,6	749,5	749,3	749,5	749,9	750,4	750,1	748,98	750,4	746,3	4,1
2	49,4	48,8	48,6	48,6	48,8	48,4	48,2	48,0	47,9	48,5	48,7	48,4	48,49	49,8	47,9	1,9
3	48,0	48,0	48,1	48,7	50,0	50,4	50,4	50,1	50,4	50,5	51,0	51,0	49,75	51,0	48,0	3,0
4	50,6	50,2	49,6	49,6	50,0	50,0	49,8	49,2	49,2	49,4	50,3	50,4	49,83	50,6	49,0	1,6
5	50,2	50,2	50,5	51,0	51,3	52,4	51,7	51,1	51,3	51,9	52,5	52,3	51,38	52,9	50,0	2,9
6	50,9	49,9	49,7	49,7	49,1	48,6	46,7	45,7	44,0	42,5	41,5	41,0	46,38	51,7	40,4	11,3
7	40,0	38,2	37,6	38,2	38,3	38,1	39,7	40,0	40,0	40,5	42,0	41,8	39,50	42,0	37,5	4,5
8	41,2	40,6	41,3	42,2	43,2	44,0	44,4	44,6	45,2	45,6	45,6	44,3	43,74	45,6	40,6	5,0
9	42,5	40,1	40,2	40,2	40,3	40,6	40,1	39,7	39,5	39,3	40,3	40,4	40,19	43,0	39,3	3,7
10	40,7	40,7	41,1	42,2	42,8	43,1	43,5	43,5	44,4	45,6	47,0	47,3	43,61	47,3	40,7	6,6
11	747,4	747,8	748,3	749,1	749,7	749,7	749,3	749,2	749,5	749,5	750,6	750,5	749,24	750,6	747,4	3,2
12	49,9	49,6	49,5	49,6	49,5	48,8	47,7	46,3	45,4	43,6	41,5	40,3	46,61	49,9	40,3	9,6
13	40,2	39,6	38,6	38,3	38,3	37,9	36,6	36,3	36,3	36,3	36,8	37,7	37,67	40,2	36,3	3,9
14	37,7	37,7	38,1	38,8	39,6	39,6	39,9	39,9	40,4	41,3	41,9	42,1	39,77	42,1	37,7	4,4
15	41,9	41,9	42,5	43,6	44,5	45,1	45,6	45,3	45,9	46,5	47,5	47,8	44,97	47,8	41,9	5,9
16	47,6	47,6	47,4	48,5	49,1	49,5	49,8	49,8	50,6	51,5	52,9	53,2	49,91	53,2	47,4	5,8
17	52,9	52,2	52,0	52,3	52,5	52,5	52,1	51,5	51,6	51,9	52,0	51,5	52,07	53,0	51,3	1,7
18	50,9	50,4	49,0	49,0	49,7	50,6	50,5	50,5	50,5	50,6	50,7	50,7	50,23	51,0	49,0	2,0
19	50,1	49,0	49,0	48,8	47,9	46,4	46,5	46,1	46,7	46,5	46,9	47,2	47,53	50,5	45,9	4,6
20	46,1	45,5	44,2	43,3	39,3	39,6	41,3	41,9	42,3	43,7	43,9	43,9	42,84	46,6	39,1	7,5
21	743,6	743,6	743,9	744,9	745,7	746,4	746,7	747,3	747,3	748,2	748,8	749,2	746,38	749,2	743,6	5,6
22	48,1	48,7	48,2	47,3	47,0	47,1	47,6	47,6	48,0	47,7	47,8	47,8	47,70	48,7	46,6	2,1
23	47,9	48,4	48,1	49,1	50,0	50,7	51,6	51,6	52,3	53,2	54,4	54,6	51,12	55,0	47,9	7,1
24	55,2	55,6	55,6	56,6	58,2	58,1	58,3	58,3	58,7	58,6	59,5	59,5	57,75	59,5	55,0	4,5
25	59,1	58,9	58,8	59,0	59,1	59,0	58,2	57,9	57,6	57,5	57,6	57,1	58,26	59,4	57,0	2,4
26	56,2	56,0	55,6	55,1	55,1	54,7	54,3	53,7	53,6	53,2	53,6	53,4	54,45	56,6	52,8	3,8
27	52,5	52,3	52,3	52,6	52,6	52,6	53,1	53,2	53,2	53,5	54,2	54,2	53,05	54,2	52,1	2,1
28	54,2	53,6	53,6	53,9	54,3	54,7	54,3	54,3	54,7	55,2	56,5	57,2	54,79	57,2	53,6	3,6
29	57,0	56,9	56,6	57,0	57,1	57,0	55,7	55,6	55,5	55,4	56,3	56,4	56,37	57,2	55,4	1,8
30	56,1	55,6	55,7	56,3	56,3	55,9	55,5	54,9	55,1	55,7	55,9	55,9	55,74	56,4	54,9	1,5
—	—	—	—	—	—	—	—	—	—	—	—	—	—	—	—	—
Medias das decadas	1. <sup>a</sup> 745,98	745,34	745,43	745,89	746,33	746,52	746,40	746,12	746,14	746,34	746,93	746,70	746,18	748,43	743,97	4,46
	2. <sup>a</sup> 46,47	46,13	45,86	46,13	46,01	45,97	45,93	45,78	45,92	46,14	46,47	46,49	46,08	48,49	43,63	4,86
	3. <sup>a</sup> 52,99	52,96	52,84	53,18	53,54	53,62	53,53	53,44	53,60	53,82	54,46	54,53	53,56	55,34	51,89	3,45
Medias do mez. . . .	748,48	748,14	748,04	748,40	748,63	748,70	748,62	748,45	748,55	748,77	749,29	749,24	748,61	750,75	746,50	4,26

Extremas  
do  
mez

{ Maxima absoluta. . . . . 759,5 no dia 24 ás 9.<sup>h</sup>, 10.<sup>h</sup>, 11.<sup>h</sup> e 12.<sup>h</sup> p. m.  
 { Minima » . . . . . 736,3 » 13 ás 3.<sup>h</sup>, 4.<sup>h</sup>, 5.<sup>h</sup>, 6.<sup>h</sup> e 7.<sup>h</sup> p. m.  
 { Variação maxima. . . . . 23,2



## TEMPERATURA EM GRAUS CENTESIMAES

ABRIL — 1879	1. <sup>a</sup> A. M.	3. <sup>a</sup>	5. <sup>a</sup>	7. <sup>a</sup>	9. <sup>a</sup>	11. <sup>a</sup>	1. <sup>a</sup> P. M.	3. <sup>a</sup>	5. <sup>a</sup>	7. <sup>a</sup>	9. <sup>a</sup>	11. <sup>a</sup> P. M.	Media diurna	Maxima absoluta	Minima absoluta	Varição maxima
1	7,5	7,1	6,1	6,5	8,1	10,4	10,2	11,6	11,4	9,1	8,8	7,8	8,69	12,5	5,1	7,4
2	7,9	7,5	7,7	8,1	9,9	10,9	10,4	11,0	11,4	9,4	8,2	7,8	9,12	11,9	7,1	4,8
3	7,8	7,6	7,8	7,9	8,8	9,8	11,2	11,6	10,2	10,0	9,1	9,1	9,40	13,3	7,3	6,0
4	8,7	8,9	8,7	9,1	10,1	11,5	11,6	12,2	12,3	11,7	10,6	9,6	10,42	13,4	8,3	5,1
5	9,6	8,7	8,1	7,7	10,6	13,2	14,0	14,2	15,4	12,3	11,1	10,7	11,32	15,7	6,0	9,7
6	10,7	10,0	10,0	9,9	11,6	13,2	13,0	11,4	11,0	10,7	12,4	13,9	11,53	14,2	9,8	4,4
7	11,4	10,2	9,2	10,0	11,6	11,0	11,7	11,9	11,7	8,6	7,6	8,0	10,09	13,4	6,5	6,9
8	7,7	8,3	7,1	7,8	8,1	8,1	10,3	11,0	10,8	9,6	9,1	9,0	8,99	12,5	6,5	6,0
9	8,1	9,3	11,5	12,1	11,2	11,1	11,5	12,3	11,3	11,0	9,9	9,5	10,82	14,2	7,6	6,6
10	10,1	10,1	9,6	9,8	10,6	11,5	12,8	12,7	12,0	10,1	9,9	9,3	10,69	13,6	8,7	4,9
11	8,3	7,9	7,3	8,1	10,3	10,5	11,2	12,4	10,9	10,3	10,0	9,8	9,72	13,5	6,2	7,3
12	9,6	9,1	8,9	9,5	11,0	11,2	12,6	13,6	10,8	10,0	10,8	11,8	10,72	14,2	8,5	5,7
13	11,0	10,7	9,9	9,7	9,8	11,0	12,7	12,6	10,4	10,2	8,9	8,7	10,37	13,9	7,2	6,7
14	8,3	7,7	6,8	6,8	9,3	11,0	11,7	11,8	11,4	10,0	7,9	7,5	9,10	12,9	5,7	7,2
15	7,2	6,2	5,2	5,9	7,4	8,8	9,5	10,9	8,4	6,9	6,5	5,9	7,39	11,4	4,2	7,2
16	5,7	5,7	5,7	6,3	8,4	9,8	11,2	11,6	11,6	9,3	7,9	7,1	8,40	12,8	5,1	7,7
17	6,9	6,1	6,1	7,5	9,9	11,6	13,2	13,5	13,0	12,0	11,1	10,4	10,10	14,7	6,1	8,6
18	10,5	10,3	10,7	11,7	13,4	12,8	14,5	13,9	13,9	13,0	12,7	12,1	12,45	15,5	9,9	5,6
19	11,8	11,9	11,9	12,3	13,4	14,4	14,3	12,5	12,3	11,8	11,3	11,3	12,46	15,3	11,1	4,2
20	11,1	10,7	10,4	11,0	12,4	14,8	12,7	12,5	11,5	11,1	11,0	8,6	11,33	14,7	8,0	6,7
21	8,6	8,2	8,2	10,0	11,6	10,8	11,6	11,4	12,6	11,3	10,3	9,8	10,30	14,0	7,9	6,1
22	9,5	9,3	9,0	9,8	11,0	12,6	13,5	13,5	13,1	12,8	12,8	13,2	11,77	14,2	8,9	5,3
23	12,8	12,0	12,0	12,3	13,1	14,1	14,4	14,6	13,5	11,9	11,1	10,4	12,61	15,3	10,0	5,3
24	9,9	9,7	8,5	9,5	11,9	14,1	15,1	15,9	13,2	12,7	11,3	10,1	12,02	16,7	7,9	8,8
25	9,9	8,7	8,9	8,7	12,0	14,6	17,0	16,6	16,3	13,4	12,8	12,8	12,72	18,0	7,9	10,1
26	12,8	12,8	12,8	13,7	14,4	16,2	17,0	16,9	15,9	12,8	12,0	11,3	14,02	18,0	11,3	6,7
27	11,4	11,6	11,4	12,0	12,7	14,0	14,3	14,1	13,7	12,4	11,7	11,5	12,58	15,3	10,9	4,4
28	10,9	10,6	10,5	11,0	11,4	14,0	15,6	15,9	15,6	12,9	11,7	11,1	12,57	16,4	9,9	6,5
29	10,0	9,5	8,2	9,4	13,0	14,7	17,3	17,3	16,5	15,3	12,6	11,0	12,83	18,7	7,2	11,5
30	10,2	10,8	10,4	11,4	14,0	17,0	18,1	19,5	17,4	14,9	12,9	11,9	14,09	20,3	9,5	10,8
—	—	—	—	—	—	—	—	—	—	—	—	—	—	—	—	—
<b>Medias</b> { <b>das</b> { <b>decadas</b> {	1. <sup>a</sup> 8,95	8,77	8,58	8,89	10,06	11,07	11,67	11,99	11,75	10,25	9,67	9,47	10,11	13,47	7,29	6,18
	2. <sup>a</sup> 9,04	8,63	8,29	8,88	10,53	11,59	12,36	12,53	11,42	10,46	9,81	9,32	10,20	13,89	7,20	6,69
	3. <sup>a</sup> 10,60	10,32	9,99	10,78	12,51	14,21	15,39	15,57	14,98	13,04	11,92	11,31	12,55	16,69	9,14	7,55
<b>Medias do</b> <b>mez. . . .</b>	9,53	9,24	8,95	9,52	11,03	12,29	13,14	13,36	12,72	11,25	10,46	10,03	10,95	14,68	7,87	6,81

Periodos de cinco dias. 1-5 6-10 11-15 16-20 21-25 26-30 **Extremas** { Maxima absoluta... 20,3 no dia 30  
 Temperatura media... 9,79 10,42 9,46 10,95 11,88 13,22 **do** { Minima » ... 4,2 » 15  
**mez** { Varição maxima... 16,1



## TENSÃO DO VAPOR ATMOSPHERICO EM MILLIMETROS

ABRIL — 1879	1. <sup>a</sup> A. M.	3. <sup>a</sup>	5. <sup>a</sup>	7. <sup>a</sup>	9. <sup>a</sup>	11. <sup>a</sup>	1. <sup>a</sup> P. M.	3. <sup>a</sup>	5. <sup>a</sup>	7. <sup>a</sup>	9. <sup>a</sup>	11. <sup>a</sup> P. M.	Media diurna	Maxima diurna	Minima diurna	Varição diurna	
1	7,09	7,11	6,53	6,40	6,67	6,34	6,70	6,35	5,64	7,00	6,51	6,91	6,61	7,18	5,64	1,54	
2	6,85	6,87	6,94	6,83	7,74	7,24	7,54	7,02	6,34	7,17	6,80	7,01	7,05	7,74	6,34	1,40	
3	7,01	7,13	7,01	7,06	7,42	7,29	7,38	7,10	7,97	7,65	7,87	7,87	7,35	8,14	6,83	1,31	
4	8,08	7,96	8,08	7,84	8,25	8,50	7,98	8,11	8,39	8,74	8,23	8,14	8,17	8,86	7,80	1,06	
5	7,06	7,02	6,73	6,64	8,45	7,01	7,25	7,91	7,93	8,51	8,62	8,74	7,66	8,86	6,46	2,40	
6	8,74	8,94	8,93	8,87	8,80	9,07	9,19	8,59	8,80	8,98	10,40	10,22	9,13	10,40	8,59	1,81	
7	8,57	8,10	8,26	8,10	7,05	7,39	7,21	6,57	6,67	7,78	6,91	6,89	7,47	8,57	6,49	2,08	
8	6,98	6,59	6,57	6,70	6,15	6,31	6,77	6,27	6,47	6,83	7,04	7,07	6,62	7,08	5,82	1,26	
9	7,17	7,20	8,51	8,28	9,17	8,98	8,99	9,23	8,99	8,81	7,84	8,51	8,47	9,23	7,17	2,06	
10	8,04	8,16	8,45	8,22	8,92	8,27	7,39	6,86	6,35	6,42	6,07	6,57	7,45	8,92	5,92	3,00	
11	6,61	6,52	6,28	5,75	7,26	8,27	8,09	7,18	7,91	7,00	7,34	7,41	7,10	8,27	5,75	2,52	
12	7,53	7,60	7,72	7,60	7,64	7,26	7,14	7,14	8,46	8,46	8,58	7,64	7,79	9,16	6,49	2,67	
13	9,16	8,87	8,51	8,87	8,35	7,98	6,99	7,27	7,77	7,87	7,53	7,74	8,04	9,16	6,99	2,17	
14	7,28	7,08	7,18	7,07	7,03	6,83	5,01	6,06	5,23	5,41	7,16	7,16	6,60	7,33	5,01	2,32	
15	7,01	6,69	6,41	5,67	5,64	5,45	5,25	5,15	6,30	6,47	6,25	6,10	6,02	7,01	4,93	2,08	
16	6,44	6,22	6,22	5,76	7,44	7,53	6,34	6,14	5,08	6,12	6,78	7,11	6,39	7,53	5,06	2,47	
17	7,01	6,86	6,86	6,03	7,94	7,73	7,01	6,72	8,33	7,50	8,36	8,33	7,41	8,36	6,03	2,33	
18	7,91	8,27	8,63	8,98	9,79	9,75	8,86	10,04	10,09	9,98	9,66	9,52	9,29	10,27	7,91	2,36	
19	9,31	9,10	8,86	9,37	10,05	11,11	10,95	10,46	10,05	9,58	9,65	9,46	9,82	11,11	8,86	2,25	
20	9,22	9,22	8,92	8,69	10,04	7,39	6,19	7,50	6,79	6,77	6,88	6,55	7,78	10,04	6,19	3,85	
21	6,98	6,36	6,25	6,37	6,73	6,71	9,05	8,74	7,74	7,57	8,39	8,45	7,49	9,05	6,11	2,94	
22	8,27	8,20	8,02	8,21	9,16	10,10	11,12	11,05	10,44	10,36	10,52	10,51	9,80	11,30	7,95	3,35	
23	10,63	10,10	10,10	9,92	8,68	6,71	7,88	7,27	7,05	7,91	8,03	7,97	8,56	10,63	6,71	3,92	
24	8,03	7,96	7,84	8,08	7,44	6,91	7,15	6,95	7,62	7,82	8,23	8,63	7,76	8,69	6,91	1,78	
25	8,39	7,60	7,48	7,13	7,60	6,02	7,67	7,95	8,35	9,61	9,41	9,49	8,11	9,97	6,02	3,95	
26	9,49	9,62	9,62	9,56	10,54	10,85	10,08	8,71	8,88	8,32	7,49	7,67	9,20	11,13	7,25	3,88	
27	7,73	7,61	7,73	7,73	7,71	6,87	6,46	7,01	7,65	7,61	8,03	8,15	7,45	8,33	6,46	1,87	
28	8,39	8,69	8,63	8,45	8,44	7,23	6,75	6,70	7,27	7,53	8,03	8,27	7,93	8,69	6,70	1,99	
29	8,09	7,72	7,61	6,82	5,87	6,22	7,37	7,48	6,73	6,69	8,34	8,68	7,41	8,69	5,87	2,82	
30	8,45	6,33	5,89	5,18	5,27	4,11	6,02	6,91	6,57	5,74	6,84	6,39	6,17	8,45	4,11	4,34	
—	—	—	—	—	—	—	—	—	—	—	—	—	—	—	—	—	
Medias das decadas	1. <sup>a</sup>	7,56	7,51	7,60	7,49	7,86	7,64	7,64	7,40	7,35	7,79	7,63	7,79	7,60	8,50	6,71	1,79
	2. <sup>a</sup>	7,75	7,64	7,56	7,38	8,12	7,93	7,18	7,37	7,60	7,52	7,82	7,70	7,62	8,82	6,32	2,50
	3. <sup>a</sup>	8,44	8,02	7,92	7,74	7,74	7,17	7,95	7,88	7,83	7,92	8,33	8,42	7,99	9,49	6,41	3,08
Medias do mez. . . .	7,92	7,72	7,69	7,54	7,91	7,58	7,59	7,55	7,60	7,74	7,93	7,97	7,74	8,94	6,48	2,46	

Extremas  
do  
mez

{ Maxima . . . . . 11,30 no dia 22 ás 2.<sup>h</sup> p. m.  
 { Minima . . . . . 4,11 » 30 ás 11.<sup>h</sup> a. m.  
 { Varição . . . . . 7,19



## HUMIDADE RELATIVA—ESTADO DE SATURAÇÃO=100

ABRIL — 1879	1. <sup>a</sup> A. M.	3. <sup>a</sup>	5. <sup>a</sup>	7. <sup>a</sup>	9. <sup>a</sup>	11. <sup>a</sup>	1. <sup>a</sup> P. M.	3. <sup>a</sup>	5. <sup>a</sup>	7. <sup>a</sup>	9. <sup>a</sup>	11. <sup>a</sup> P. M.	Media diurna	Maxima diurna	Minima diurna	Variacão diurna
1	91,5	94,6	92,7	88,3	82,7	67,2	72,4	62,1	56,1	81,2	76,8	87,1	79,62	96,1	56,1	40,0
2	86,3	88,6	88,1	84,7	85,1	74,6	79,9	71,6	63,1	81,7	83,3	88,3	81,83	90,0	63,1	26,9
3	88,3	91,3	88,3	88,9	87,6	80,9	74,5	67,7	86,1	83,4	91,3	91,3	83,80	93,1	67,1	26,0
4	96,1	93,1	96,1	90,9	89,1	84,0	78,4	76,6	78,7	85,2	86,4	91,2	86,94	96,1	76,0	20,1
5	79,1	83,5	83,4	84,3	87,2	62,0	60,9	65,6	60,9	79,8	87,1	90,9	77,20	92,1	60,9	31,2
6	90,9	97,3	97,3	97,6	86,2	80,2	82,3	85,5	89,8	93,4	96,9	86,3	90,19	97,8	80,2	17,6
7	85,3	87,5	95,5	88,3	69,2	75,4	70,3	63,3	65,0	93,4	88,4	86,1	81,10	95,5	62,9	32,6
8	87,6	80,4	87,4	84,4	75,9	78,2	72,4	63,9	66,6	76,5	81,7	82,7	77,59	93,1	63,4	29,7
9	88,9	82,1	84,1	78,7	92,6	90,7	88,8	86,3	89,9	89,9	84,7	96,2	87,31	96,2	77,0	19,2
10	86,8	88,1	94,6	91,2	93,6	81,7	67,1	62,6	60,7	69,3	66,8	74,9	77,94	94,6	60,7	33,9
11	80,6	82,1	81,5	71,3	77,7	87,7	81,7	66,9	81,5	74,9	80,0	82,2	78,80	89,9	64,9	25,0
12	84,3	88,2	90,3	85,9	77,9	73,3	65,7	61,5	87,1	92,0	88,4	74,0	81,52	96,4	58,5	37,9
13	93,4	92,2	93,6	92,2	92,6	81,4	63,8	66,6	82,4	85,0	88,1	92,1	85,44	93,6	63,8	29,8
14	88,8	89,9	96,9	95,4	80,1	69,7	48,8	58,7	52,0	59,0	90,1	90,1	77,67	97,3	48,8	48,5
15	92,5	94,3	96,8	81,6	73,3	64,3	59,3	53,0	76,2	86,7	86,3	87,8	79,17	96,8	52,2	44,6
16	94,0	90,8	90,8	80,6	90,0	83,6	64,0	60,3	49,9	69,8	85,1	94,6	78,74	94,6	48,4	46,2
17	93,9	97,4	97,4	77,8	87,3	75,9	61,9	58,3	74,6	71,7	84,4	88,3	81,02	97,4	58,3	39,1
18	83,8	88,5	89,7	87,5	85,5	88,5	72,2	84,8	85,3	89,3	88,2	90,4	86,25	94,2	72,2	22,0
19	90,2	87,6	85,3	87,9	87,7	90,9	90,2	96,8	94,3	92,8	94,1	94,6	90,85	96,8	85,3	11,5
20	93,1	95,2	94,5	88,6	93,6	59,0	56,5	69,2	67,1	66,9	68,9	78,6	77,80	96,2	56,5	39,7
21	83,8	78,2	76,9	69,4	66,1	69,1	88,9	87,0	71,2	75,7	89,8	93,8	79,95	94,8	66,0	28,8
22	93,4	93,5	93,8	91,1	93,4	92,9	96,4	95,5	92,9	94,1	95,2	92,9	94,53	100,0	90,6	9,4
23	96,5	96,5	96,5	93,0	77,3	56,0	64,4	58,7	61,1	76,2	81,1	84,5	79,20	96,5	58,7	37,8
24	88,3	88,3	94,9	91,3	71,6	57,6	55,9	51,6	59,2	71,4	82,3	93,2	75,79	96,4	51,2	45,2
25	92,3	90,4	87,5	84,8	72,6	48,6	53,1	56,4	60,5	83,9	84,4	86,2	75,11	97,0	48,6	48,4
26	86,2	87,3	87,3	81,8	86,2	79,1	69,8	60,6	66,0	75,5	71,6	76,7	77,11	88,1	59,5	28,6
27	76,9	74,7	76,9	73,9	70,2	57,7	53,2	58,5	65,5	70,9	78,3	80,5	69,06	84,1	53,2	30,9
28	86,4	91,2	91,5	86,2	84,0	60,8	51,2	50,0	55,1	67,9	78,3	83,5	74,59	91,5	50,0	41,5
29	88,2	87,2	93,6	77,7	52,6	50,0	50,1	50,7	48,2	51,2	76,7	88,5	69,29	95,7	48,2	47,5
30	91,3	65,2	62,4	51,5	44,3	28,4	39,0	41,0	44,4	45,5	61,7	61,5	53,09	91,3	28,4	62,9
—	—	—	—	—	—	—	—	—	—	—	—	—	—	—	—	—
<b>Medias das decadas</b> {	1. <sup>a</sup> 88,08	88,65	90,75	87,73	84,92	77,49	74,70	70,52	71,69	83,38	84,34	87,50	82,35	94,46	66,74	27,72
2. <sup>a</sup> 89,46	90,62	91,68	84,88	84,57	77,43	66,41	67,61	75,04	78,81	85,36	87,27	81,73	95,32	60,89	34,43	
3. <sup>a</sup> 88,33	85,25	86,13	80,07	71,83	60,02	62,20	61,00	62,41	71,23	79,94	84,13	74,77	93,54	55,44	38,10	
<b>Medias do mez. . . .</b>	88,62	88,17	89,62	84,23	80,44	71,65	67,77	66,38	69,71	77,81	83,21	86,30	79,62	94,44	61,02	33,42

**Extremas do mez** {  
 Maxima..... 100,0 no dia 22 ás 10.<sup>h</sup> a. m.  
 Minima..... 28,4 » 30 ás 11.<sup>h</sup> a. m.  
 Variacão..... 71,6



## QUADRO DO VENTO E CHUVA

ABRIL — 1879	Direcção do vento												Predomi- nante	Chuva total em milli- metros
	0 ás 2 A. M.	2 ás 4	4 ás 6	6 ás 8	8 ás 10	10 ás 12	0 ás 2 P. M.	2 ás 4	4 ás 6	6 ás 8	8 ás 10	10 ás 12		
1	NW.	WNW.	V.	SSE.	S.	WNW.	WNW.	WNW.	WNW.	WNW.	W.	SW.	WNW.	5,8
2	WSW.	NNW.	NNW.	V.	WNW.	WNW.	NW.	NW.	NW.	NW.	NW.	NW.	NW.	8,7
3	NW.	NW.	NW.	NNW.	NW.	NNW.	NW.	WNW.	NW.	NW.	C.	NW.	NW.	3,3
4	NW.	NW.	WNW.	WNW.	WNW.	S.	W.	W.	C.	WNW.	NNW.	NNW.	WNW.	1,0
5	NNW.	C.	NNW.	NNW.	N.	NNW.	NNW.	NW.	NW.	NW.	NW.	NW.	NNW. e NW.	0,0
6	NW.	NW.	NW.	SSE.	SSE.	S.	SSW.	SSW.	S.	S.	SSW.	WSW.	V.	22,8
7	W.	WSW.	W.	WNW.	WNW.	WNW.	NW.	WNW.	WNW.	WNW.	NW.	WNW.	WNW.	12,8
8	WNW.	NW.	NW.	NW.	NW.	NW.	NW.	NW.	NW.	WNW.	WNW.	SSE.	NW.	4,9
9	SSE.	S.	V.	W.	W.	WNW.	WNW.	W.	W.	W.	W.	NNW.	W.	25,2
10	W.	W.	W.	WNW.	WNW.	NW.	NW.	NNW.	NNW.	NNW.	NNW.	NW.	NNW.	4,0
11	NNW.	NNW.	NNW.	NNW.	NW.	NW.	NW.	NNW.	NNW.	NW.	NW.	NW.	NNW. e NW.	2,0
12	NW.	NW.	C.	C.	WNW.	WNW.	WNW.	W.	WSW.	S.	S.	S.	V.	17,1
13	WNW.	WNW.	V.	NW.	SSE.	S.	SSW.	W.	W.	W.	V.	SW.	V.	14,3
14	W.	NNW.	NNW.	NNW.	NW.	WNW.	WNW.	WNW.	WNW.	WNW.	C.	NW.	WNW.	2,0
15	NW.	NW.	NW.	N.	N.	NW.	NW.	WNW.	WNW.	WNW.	NW.	W.	NW.	4,2
16	ESE.	SE.	SE.	V.	V.	NW.	NW.	NW.	NW.	NW.	NW.	NW.	NW.	5,6
17	NW.	NW.	SSE.	SSE.	WSW.	WNW.	WNW.	WNW.	WNW.	W.	WSW.	S.	WNW.	0,5
18	SSE.	SSE.	SSE.	SSE.	S.	W.	WNW.	WNW.	WNW.	WNW.	WSW.	SSW.	SSE. e WNW.	4,0
19	S.	S.	S.	S.	S.	S.	SSW.	WNW.	W.	W.	WSW.	SW.	S.	19,2
20	SSE.	SSE.	SSE.	SSE.	S.	WSW.	WNW.	WNW.	WNW.	WNW.	WNW.	WNW.	WNW.	17,7
21	WNW.	WNW.	NW.	WNW.	WNW.	WNW.	WNW.	WNW.	WNW.	NW.	NW.	NW.	WNW.	3,1
22	V.	SSE.	SSE.	SSE.	S.	SW.	WNW.	WNW.	NW.	NW.	WNW.	WNW.	WNW.	11,7
23	WNW.	WNW.	WNW.	WNW.	NW.	NW.	NW.	NW.	NW.	NW.	NW.	NW.	NW.	1,0
24	NW.	C.	C.	NW.	NNW.	NNW.	NNW.	NNW.	NNW.	NW.	NW.	NW.	NW. e NNW	0,0
25	NW.	C.	C.	NW.	NW.	NNW.	NW.	NW.	NW.	NW.	NW.	NW.	NW.	0,0
26	NW.	C.	NW.	NW.	NW.	WNW.	NW.	NW.	NW.	NW.	NW.	NW.	NW.	0,0
27	NW.	NW.	NW.	NW.	NNW.	NNW.	NW.	NW.	WNW.	WNW.	WNW.	WNW.	NW.	0,0
28	WNW.	WNW.	WNW.	WNW.	NW.	NW.	NNW.	NNW.	NNW.	NNW.	NNW.	NNW.	NNW. e NNW.	0,7
29	NNW.	NNW.	NNW.	C.	NNW.	NNW.	NW.	NNW.	NNW.	NW.	NW.	C.	NNW.	0,0
30	C.	NE.	NE.	ENE.	E.	NE.	N.	NW.	NW.	NW.	NW.	NW.	NW.	0,0
—	—	—	—	—	—	—	—	—	—	—	—	—	—	—

## Frecuencia do vento

	Frecuencia do vento																	Total	
	N.	NNE.	NE.	ENE.	E.	ESE.	SE.	SSE.	S.	SSW.	SW.	WSW.	W.	WNW.	NW.	NNW.	V.		C.
Primeira decada ...	1	0	0	0	0	0	0	5	6	3	1	3	14	27	38	16	3	3	88,5
Segunda » ...	2	0	0	0	0	1	2	11	13	3	2	6	10	28	26	9	4	3	86,6
Terceira » ...	1	0	3	1	1	0	0	3	1	0	1	0	0	25	54	21	1	8	16,5
Mez .....	4	0	3	1	1	1	2	19	20	6	4	9	24	80	118	46	8	14	191,6

## Elementos medios e chuva correspondentes a cada um dos ramos

	N.	NNE.	NE.	ENE.	E.	ESE.	SE.	SSE.	S.	SSW.	SW.	WSW.	W.	WNW.	NW.	NNW.	C.
Pressão atmospherica	—	—	—	—	—	—	—	—	747,53	—	—	—	740,19	744,95	751,77	756,37	—
Temperatura .....	—	—	—	—	—	—	—	—	12,46	—	—	—	10,82	9,69	11,54	12,83	—
Tens.do vap.atmosph.	—	—	—	—	—	—	—	—	9,82	—	—	—	8,47	7,19	7,75	7,41	—
Humidade relativa..	—	—	—	—	—	—	—	—	90,85	—	—	—	87,31	80,22	76,53	69,29	—
Quantidade de nu..	—	—	—	—	—	—	—	—	8,4	—	—	—	9,8	7,9	8,4	0,0	—
Chuva total.....	0,3	0,0	0,0	0,0	0,0	0,0	0,9	15,4	17,9	34,6	3,7	16,1	6,0	61,8	20,4	12,5	0,0



QUADRO DO VENTO

ABRIL 1879	Velocidade em kilometros																						Media diurna	Maxima diurna			
	1 A.M.	2	3	4	5	6	7	8	9	10	11	12	1 P.M.	2	3	4	5	6	7	8	9	10			11	12 P. M.	
1	1	2	2	2	9	7	5	8	5	5	14	20	32	29	30	35	23	23	8	8	13	10	9	3	12,6	35	
2	8	5	13	2	3	2	3	9	13	21	30	37	29	40	35	15	35	32	33	30	16	10	15	9	18,5	40	
3	11	10	7	6	6	5	10	5	10	10	14	16	27	23	30	30	28	18	22	12	0	0	0	5	12,7	30	
4	2	1	4	3	2	4	6	1	1	3	2	4	8	2	2	1	0	0	0	6	9	3	2	2	2,8	9	
5	2	0	0	0	4	6	3	1	5	8	14	13	8	14	18	14	19	23	18	19	3	6	0	1	8,3	23	
6	4	6	1	1	6	8	4	10	16	11	18	19	30	32	32	33	36	34	33	41	34	36	36	32	21,4	41	
7	47	29	34	31	36	32	29	32	39	55	51	39	50	39	51	40	43	35	27	21	30	10	20	19	35,0	55	
8	24	30	19	27	13	14	2	22	22	32	45	29	48	34	39	31	24	18	13	5	5	6	16	18	22,3	48	
9	28	33	47	43	32	24	21	21	26	21	29	35	40	34	16	19	30	18	20	22	12	14	14	3	25,1	47	
10	6	10	11	8	8	5	7	4	10	24	29	34	48	45	55	53	53	51	45	32	32	32	25	12	26,6	55	
11	10	12	10	11	5	3	3	13	16	16	21	24	24	43	42	38	34	31	31	23	16	14	14	6	19,2	43	
12	3	3	2	0	0	0	0	0	2	14	18	18	24	19	21	21	16	16	19	34	34	39	37	37	15,7	39	
13	16	18	10	1	6	3	2	2	6	8	16	22	22	21	22	26	10	6	6	10	3	8	3	3	10,4	26	
14	2	4	2	2	3	5	6	5	5	6	10	16	27	27	27	28	28	22	19	16	0	0	2	2	11,0	28	
15	4	1	1	3	3	10	9	2	0	10	15	18	21	24	32	30	29	6	15	15	5	1	5	5	11,0	32	
16	3	6	8	8	7	6	7	8	8	6	16	30	30	30	37	35	40	34	30	22	9	0	0	5	16,0	40	
17	5	5	6	9	11	9	10	10	10	6	15	19	21	22	30	24	24	20	8	4	4	7	11	13	12,6	30	
18	16	19	22	26	26	32	25	30	25	30	16	16	19	18	17	6	14	14	9	9	7	11	10	8	17,7	32	
19	13	13	18	17	24	22	26	34	39	42	40	34	42	32	26	19	16	10	13	6	6	6	3	5	21,1	42	
20	3	3	11	16	22	24	16	30	47	39	53	39	47	37	42	40	37	34	27	26	29	26	29	22	29,1	53	
21	35	26	24	26	18	19	24	22	37	39	32	35	35	39	42	24	24	24	18	13	4	1	2	3	23,2	39	
22	6	7	4	6	16	19	19	26	24	10	14	24	22	26	27	18	16	6	3	2	5	14	24	22	15,0	27	
23	27	27	29	19	22	22	24	27	30	30	29	35	38	35	42	39	40	30	21	18	14	16	14	8	26,5	42	
24	6	2	0	0	0	0	0	2	11	19	19	19	18	19	24	24	18	19	19	24	10	1	4	1	10,8	24	
25	1	0	0	0	0	0	0	3	5	10	14	16	18	21	32	26	22	22	24	18	11	14	6	2	11,0	32	
26	3	2	0	0	0	1	2	2	2	3	8	20	34	35	35	32	27	27	18	14	10	16	10	8	12,9	35	
27	8	3	6	3	10	6	8	24	18	18	30	32	24	24	24	26	23	20	25	23	20	16	11	7	17,0	32	
28	7	11	15	14	14	18	16	21	26	28	34	37	32	34	39	37	32	32	27	30	31	22	6	2	23,5	39	
29	2	4	2	2	1	1	0	0	3	10	9	12	21	22	36	37	38	32	26	10	1	2	0	0	11,2	38	
30	0	0	1	6	4	10	26	18	16	23	14	11	12	10	20	25	30	27	26	11	0	16	1	6	13,0	30	
—	—	—	—	—	—	—	—	—	—	—	—	—	—	—	—	—	—	—	—	—	—	—	—	—	—	—	—

Medias das decadas e do mez

1. <sup>a</sup> decada .....	13,3	12,6	13,8	12,3	11,9	10,7	9,0	11,3	14,7	19,0	24,6	24,6	32,0	29,2	30,8	27,1	29,1	25,2	21,9	19,6	15,4	12,7	13,7	10,4	18,5	38,3
2. <sup>a</sup> » .....	7,5	8,4	9,0	9,3	10,7	11,4	10,4	13,4	15,8	17,7	22,0	23,6	27,7	27,3	29,6	26,7	24,8	19,3	17,7	16,5	11,3	11,2	11,4	10,6	16,4	36,5
3. <sup>a</sup> » .....	9,5	7,9	8,1	7,6	8,5	9,6	11,9	14,5	17,2	19,0	20,3	24,1	25,4	26,5	31,1	28,8	27,0	23,9	20,7	16,3	10,6	11,8	7,8	5,9	16,4	33,8
Mez .....	10,1	9,6	10,3	9,7	10,4	10,6	10,4	13,1	15,9	18,6	22,3	24,0	28,4	27,7	30,5	27,5	27,0	22,8	20,1	17,5	12,4	11,9	11,0	9,0	17,1	36,2

	Kilometros percorridos	Velocidade media	Velocidade maxima	Ventos predominantes
1. <sup>a</sup> decada .....	4:449	18,5	55 kilometros.....	no dia 7 e 10 .....
2. <sup>a</sup> » .....	3:933	16,4	53	» .....
3. <sup>a</sup> » .....	3:940	16,4	42	» .....
Mez .....	12:322	17,1	55	» .....

Dia mais ventoso 7. Dia menos ventoso 4.



## QUADRO COMPLEMENTAR

ABRIL — 1879	Thermometros das temperaturas-limites graus centesimae				Udometro Milli- metros	Atmometro Milli- metros	Ozonometro		Quantidade de nuvens			
	Maxima		Minima				9.ª a. m.	9.ª p. m.	9 horas a. m.		Meio dia	
	Ao sol	Na relva	Na relva	No es- pelho para- bolico					0 a 10	Configuração	0 a 10	Configuração
1	38,2	19,6	0,8	—	22,2	5,1	10	14	3,0	C., Ni., Ci-C., C-St., C-Ni.	7,0	C., Ni., C-Ni.
2	39,0	20,5	3,6	—	7,6	5,5	12	16	10,0	C., Ni., Ci-C., C-St., C-Ni.	9,0	Ci., C., Ni., Ci-C., C-Ni.
3	37,4	27,7	2,6	—	6,4	5,3	12	11	9,5	C., Ni., Ci-C., C-Ni.	9,5	C., Ni., C-Ni.
4	28,8	23,9	6,4	—	1,5	3,5	10	11	9,5	C., Ni., C-Ni.	10,0	C., Ni., C-Ni.
5	43,1	32,2	0,6	3,1	0,0	0,2	7	11	5,0	Ci., C., St., Ci-C., C-Ni.	8,0	Ci., C., Ci-C., C-Ni.
6	24,3	16,8	6,5	7,9	0,0	5,5	9	19	10,0	Ni., C-St.	10,0	Ni.
7	39,5	19,6	9,0	—	26,2	5,5	17	13	10,0	C., Ni., C-Ni.	10,0	C., Ni., C-Ni., c.
8	39,0	25,5	2,5	—	13,6	4,4	13	14	8,0	C., Ni., C-Ni.	9,0	C., Ni., C-Ni.
9	36,6	21,4	5,4	—	8,6	7,9	14	18	10,0	C., Ni., C-Ni.	9,0	C., Ni., C-Ni.
10	39,5	26,1	6,1	—	22,0	3,7	10	15	10,0	Ni., C-Ni.	9,0	C., Ni., C-Ni.
11	41,5	23,8	-0,6	2,0	0,0	8,8	13	12	8,0	C., Ni., Ci-C., C-Ni.	10,0	C., Ni., C-Ni., c.
12	43,4	29,8	4,2	—	2,5	5,1	10	20	10,0	C., Ni., C-Ni.	10,0	C., Ni., C-Ni., c.
13	41,8	28,4	7,2	—	25,8	5,3	13	16	10,0	Ni., C-Ni.	9,0	C., Ni., Ci-C., C-St. C-Ni.
14	46,1	30,1	1,9	—	5,7	3,6	10	12	8,0	C., Ni., Ci-C., C-St., C-Ni.	8,0	C., Ni., Ci-C., C-Ni.
15	39,3	26,1	-0,6	—	2,8	7,4	8	11	5,0	Ci., C.	5,0	C., Ni., Ci-C.
16	41,0	27,1	-0,2	—	7,2	5,2	13	13	10,0	Ni.	6,0	Ci., C., Ni., Ci-C., C-St., C-Ni.
17	38,0	22,2	1,9	—	1,7	6,8	12	11	10,0	C., Ni., Ci-C., C-St., C-Ni.	10,0	C., Ni., Ci-C., C-St., C-Ni.
18	40,2	24,6	7,7	—	1,3	5,8	15	15	10,0	C., Ni., C-Ni.	9,0	Ci., C., Ci-C., Ci-St., C-Ni.
19	25,6	17,9	9,1	—	2,7	2,0	15	14	10,0	C., Ni., C-Ni.	10,0	Ni.
20	38,0	17,9	8,0	—	26,2	3,2	14	20	10,0	Ni.	10,0	Ni.
21	44,3	20,3	5,4	—	12,3	7,9	15	16	10,0	C., Ni., C-Ni.	10,0	C., Ni., C-Ni., c.
22	25,5	17,2	4,4	—	4,0	5,5	12	10	10,0	Ni.	10,0	Nev.
23	43,3	23,8	9,4	—	10,0	0,9	10	16	10,0	C., C-Ni.	9,0	C., Ci-C.
24	47,2	29,2	2,0	4,1	0,2	8,5	9	10	8,0	C., C-Ni.	8,0	Ci., C.
25	45,8	28,9	2,0	4,3	0,0	7,9	9	10	6,0	Ci., C., Ci-C., Ci-St., C-St.	6,0	Ci., Ci-C., Ci-St., C-St.
26	49,2	37,2	10,2	10,4	0,0	7,9	8	12	10,0	C., C-Ni.	7,0	Ci., C., C-Ni.
27	43,6	27,5	9,3	8,9	0,0	8,5	11	14	10,0	C., Ni., C-Ni.	10,0	C., Ni., C-Ni.
28	47,0	26,4	7,9	—	0,5	6,7	10	13	10,0	C., Ni., Ci-C., C-St., C-Ni.	5,0	C.
29	44,4	34,9	2,0	3,7	0,2	9,1	8	9	0,0	C.	0,5	C.
30	45,9	35,6	2,5	4,9	0,0	10,9	12	8	0,5	Ci-St.	3,0	Ci., Ci-C., Ci-St.
—	—	—	—	—	—	—	—	—	—	—	—	—
Medias	36,54	23,33	4,35	—	—	4,7	11,4	14,2	8,5		9,0	
das	39,49	24,79	3,86	—	—	5,2	12,3	14,4	9,1		8,7	
decadas	43,62	28,10	5,51	6,05	—	7,4	10,4	11,8	7,4		6,8	
Medias do	39,88	25,41	4,57	—	—	5,8	11,4	13,5	8,3		8,2	
mez												

Extremas do mez	Temperatura na relva				Evaporação			
	maxima irradição solar....	nocturna.	minima	variação .....	maxima absoluta...	minima	variação .....	Evaporação
	49,2 no dia 26...	2,0	-0,6	37,8	37,2 no dia 26 ..	0,2	10,7	10,9 no dia 30



## QUADRO COMPLEMENTAR

Quantidade de nuvens				ABRIL 1879				
3 horas p. m.		6 horas p. m.			9 horas p. m.			
0 a 10	Configuração	0 a 10	Configuração	0 a 10	Configuração			
8,0	Ci., C., Ni., Ci-C., C-Ni.	2,0	C., C-Ni.	10,0	C., Ni., C-St., C-Ni.	1		
10,0	C., Ni., C-Ni.	8,0	C., Ni., Ci-C., C-Ni.	7,0	C., Ci-C., C-Ni.	2		
10,0	C., Ni., C-Ni.	8,0	Ci., C., Ni., C-St., C-Ni.	8,0	C., Ni., Ci-C., C-St., C-Ni.	3		
10,0	C., Ni., C-Ni.	9,0	C., St., Ni., C-Ni.	4,0	C., Ci-C., C-St.	4		
9,0	C., C-Ni.	3,0	Ci., C., St., Ci-C., C-St.	5,0	C., C-St.	5		
10,0	Ni.	10,0	Ni.	10,0	Ni.	6		
10,0	Ci., C., Ni., C-Ni., c.	10,0	C., Ni., Ci-C., C-Ni.	6,0	C., Ni., C-Ni.	7		
8,0	C., Ni., C-Ni.	8,0	C., Ni., Ci-C., C-St., C-Ni.	6,0	C., Ni., C-Ni.	8		
10,0	Ni., C-Ni.	10,0	Ni., C-Ni.	10,0	Ni.	9		
5,0	C., C-Ni.	5,0	C., C-Ni.	2,0	C., C-Ni.	10		
10,0	C., Ni., C-Ni., c.	10,0	C., C-Ni., c.	2,0	C., C-St.	11		
10,0	C., Ni., C-St., C-Ni.	10,0	Ni.	10,0	Ni.	12		
10,0	Ni., C-Ni.	10,0	C., Ni., C-St., C-Ni.	10,0	Ni.	13		
10,0	C., Ni., C-Ni., c.	10,0	C., Ni., C-Ni., c.	8,0	C., C-Ni.	14		
8,0	C., C-Ni.	10,0	C., Ni., C-Ni., c.	2,0	C., C-St.	15		
8,0	C., C-Ni.	4,0	C., Ci-St., C-Ni.	2,0	C., C-Ni.	16		
10,0	C., C-Ni., c.	10,0	C., Ni., C-St., C-Ni., c.	4,0	Ci., C., St., Ci-C., C-St., C-Ni.	17		
10,0	Ni., C-St.	10,0	Ni., C-Ni.	9,0	C., Ni., C-Ni.	18		
10,0	Ni.	10,0	Ni.	2,0	C., C-Ni.	19		
10,0	C., Ni., C-Ni., c.	10,0	Ni., C-Ni.	10,0	Ni., C-Ni.	20		
9,0	C., Ni., C-Ni.	9,0	C., Ni., C-Ni.	3,0	C., C-St.	21		
10,0	Ni.	10,0	Ni.	10,0	Nev.	22		
10,0	Ci., C., Ni., C-Ni.	8,0	C., St., Ci-C., C-St., C-Ni.	9,0	C., C-Ni.	23		
7,0	Ci., C., Ci-St., C-St.	2,0	Ci., C., St., Ci-C., Ci-St.	2,0	C-St.	24		
8,0	Ci., C., Ci-C.	8,0	Ci., C., St., Ci-C., Ci-St., C-St.	7,0	Ci., C., Ci-St., C-St.	25		
7,0	C.	8,0	C., C-St., C-Ni.	9,0	C., Ci-C., C-St.	26		
10,0	C., Ni., C-Ni., c.	9,0	C., Ni., C-Ni.	10,0	C., C-Ni.	27		
3,0	C.	2,0	C.	0,0	C. a W.	28		
0,0	C. a SE.	0,0	—	0,0	—	29		
0,0	—	2,0	Ci., Ci-St.	2,0	Ci.	30		
—	—	—	—	—	—	—		
9,0		7,3		6,8	Total da 1. <sup>a</sup> decada	Chuva 108,4	Evaporação 46,6	Numero de dias claros... 2
9,6		9,4		5,9	2. <sup>a</sup> »	75,9	52,4	de nuvens. 8
6,4		5,8		5,2	3. <sup>a</sup> »	27,2	73,8	
8,3		7,5		6,0	Total do mez..	211,2	172,8	cobertos.. 20

Dias em que houve chuva ou chuvisco. «☉» 1, 2, 3, 4, 6, 7, 8, 9, 10, 11, 12, 13, 14, 15, 16, 17, 18, 19, 20, 21, 22, 23 e 28.

Dias em que houve nevoeiro..... «☁» 4, 5, 14 e 22.  
» orvalho..... «☂» 24, 25 e 29.

Dias em que houve saraiva..... «☄» 1, 7, 8 e 15.

» trovoada..... «⚡» 7 e 20.

» arco iris..... «☁» 1, 3, 7, 8, 11 e 15.

» vento forte..... «☄» 6, 7, 8, 9, 10, 11, 19, 20 e 23.



ABRIL DE 1879

Estado geral do tempo e notas

Dia	1	Saraiva e chuva de manhã; pequenos aguaceiros pela tarde e noite; arco iris ás 5. <sup>h</sup> da tarde.
»	2	Chuva repetidas vezes todo o dia.
»	3	Chuva de manhã; pequenos aguaceiros das 5. <sup>h</sup> para as 6. <sup>h</sup> da tarde e das 11. <sup>h</sup> para a meia noite; arco iris ás 6. <sup>h</sup> da tarde.
»	4	Alguma chuva de manhã até ás 5. <sup>h</sup> ; nevoeiro das 6. <sup>h</sup> para as 7. <sup>h</sup> ; arco iris ás 6. <sup>h</sup> da tarde; vento desagradavel.
»	5	Nevoeiro intenso de manhã; nuvens destacadas de dia; orvalho á noite.
»	6	Coberto; chuva seguida desde o meio dia até á meia noite.
»	7	Aguaceiros com saraiva e vento forte todo o dia; trovões a SSE. e arco iris ás 5. <sup>h</sup> 30. <sup>m</sup> da tarde; relampagos pela noite.
»	8	Saraiva e vento forte ás rajadas, repetidas vezes, até 1. <sup>h</sup> da tarde; arco iris ás 3. <sup>h</sup> 45. <sup>m</sup> .
»	9	Muita chuva de manhã e de tarde.
»	10	Alguma chuva até ás 10. <sup>h</sup> da manhã; vento forte e nuvens destacadas de tarde.
»	11	Arco iris ás 8. <sup>h</sup> 45. <sup>m</sup> da manhã; chuva das 10. <sup>h</sup> da manhã ás 2. <sup>h</sup> da tarde; vento frio pela noite.
»	12	Pequenos aguaceiros das 3. <sup>h</sup> para as 4. <sup>h</sup> e das 5. <sup>h</sup> para as 6. <sup>h</sup> da manhã; chuva seguida das 5. <sup>h</sup> da tarde até á meia noite.
»	13	Chuva de manhã e de tarde.
»	14	Nevoeiro de manhã; nuvens destacadas até o meio dia e coberto de tarde; pequenos aguaceiros todo o dia.
»	15	Saraiva repetidas vezes de manhã e de tarde; arco iris ás 5. <sup>h</sup> da tarde; neve na serra; frio.
»	16	Aguaceiros das 5. <sup>h</sup> da manhã até á 1. <sup>h</sup> da tarde; nuvens destacadas; vento frio.
»	17	Pequeno aguaceiro das 5. <sup>h</sup> para as 6. <sup>h</sup> da manhã; tempo variavel.
»	18	Chuva de manhã e pequeno aguaceiro das 3. <sup>h</sup> para as 4. <sup>h</sup> da tarde.
»	19	Chuva seguida desde as 11. <sup>h</sup> da manhã até ás 3. <sup>h</sup> da tarde, e das 6. <sup>h</sup> ás 8. <sup>h</sup> da noite.
»	20	Chuva seguida das 7. <sup>h</sup> ás 11. <sup>h</sup> da manhã e repetidos aguaceiros de tarde; trovoada ao longe ás 10. <sup>h</sup> 20. <sup>m</sup> da noite.
»	21	Chuva a espaços de manhã e de tarde.
»	22	Nevoeiro intenso e chuva miuda quasi todo o dia.
»	23	Alguma chuva de madrugada e pequeno aguaceiro das 3. <sup>h</sup> para as 4. <sup>h</sup> da tarde.
»	24 e 25	Orvalho e nevoeiro parcial de manhã; tempo variavel.
»	26	Nuvens dispersas; tempo variavel.
»	27	Coberto; vento fresco e muito desagradavel.
»	28	Alguma chuva de manhã; poucas nuvens de tarde e limpo de noite.
»	29	Orvalho e nevoeiro parcial de manhã.
»	30	Poucas nuvens; bom tempo.



PRESSÃO ATMOSFÉRICA EM MILÍMETROS

ANO	1	2	3	4	5	6	7	8	9	10	11	12	13	14	15	16	17	18	19	20	21	22	23	24	25	26	27	28	29	30	31	
1871	768	763	758	753	748	743	738	733	728	723	718	713	708	703	698	693	688	683	678	673	668	663	658	653	648	643	638	633	628	623	618	613
1872	765	760	755	750	745	740	735	730	725	720	715	710	705	700	695	690	685	680	675	670	665	660	655	650	645	640	635	630	625	620	615	610
1873	762	757	752	747	742	737	732	727	722	717	712	707	702	697	692	687	682	677	672	667	662	657	652	647	642	637	632	627	622	617	612	607
1874	759	754	749	744	739	734	729	724	719	714	709	704	699	694	689	684	679	674	669	664	659	654	649	644	639	634	629	624	619	614	609	604
1875	756	751	746	741	736	731	726	721	716	711	706	701	696	691	686	681	676	671	666	661	656	651	646	641	636	631	626	621	616	611	606	601
1876	753	748	743	738	733	728	723	718	713	708	703	698	693	688	683	678	673	668	663	658	653	648	643	638	633	628	623	618	613	608	603	598
1877	750	745	740	735	730	725	720	715	710	705	700	695	690	685	680	675	670	665	660	655	650	645	640	635	630	625	620	615	610	605	600	595
1878	747	742	737	732	727	722	717	712	707	702	697	692	687	682	677	672	667	662	657	652	647	642	637	632	627	622	617	612	607	602	597	592
1879	744	739	734	729	724	719	714	709	704	699	694	689	684	679	674	669	664	659	654	649	644	639	634	629	624	619	614	609	604	599	594	589
1880	741	736	731	726	721	716	711	706	701	696	691	686	681	676	671	666	661	656	651	646	641	636	631	626	621	616	611	606	601	596	591	586
1881	738	733	728	723	718	713	708	703	698	693	688	683	678	673	668	663	658	653	648	643	638	633	628	623	618	613	608	603	598	593	588	583
1882	735	730	725	720	715	710	705	700	695	690	685	680	675	670	665	660	655	650	645	640	635	630	625	620	615	610	605	600	595	590	585	580
1883	732	727	722	717	712	707	702	697	692	687	682	677	672	667	662	657	652	647	642	637	632	627	622	617	612	607	602	597	592	587	582	577
1884	729	724	719	714	709	704	699	694	689	684	679	674	669	664	659	654	649	644	639	634	629	624	619	614	609	604	599	594	589	584	579	574
1885	726	721	716	711	706	701	696	691	686	681	676	671	666	661	656	651	646	641	636	631	626	621	616	611	606	601	596	591	586	581	576	571
1886	723	718	713	708	703	698	693	688	683	678	673	668	663	658	653	648	643	638	633	628	623	618	613	608	603	598	593	588	583	578	573	568
1887	720	715	710	705	700	695	690	685	680	675	670	665	660	655	650	645	640	635	630	625	620	615	610	605	600	595	590	585	580	575	570	565
1888	717	712	707	702	697	692	687	682	677	672	667	662	657	652	647	642	637	632	627	622	617	612	607	602	597	592	587	582	577	572	567	562
1889	714	709	704	699	694	689	684	679	674	669	664	659	654	649	644	639	634	629	624	619	614	609	604	599	594	589	584	579	574	569	564	559
1890	711	706	701	696	691	686	681	676	671	666	661	656	651	646	641	636	631	626	621	616	611	606	601	596	591	586	581	576	571	566	561	556
1891	708	703	698	693	688	683	678	673	668	663	658	653	648	643	638	633	628	623	618	613	608	603	598	593	588	583	578	573	568	563	558	553
1892	705	700	695	690	685	680	675	670	665	660	655	650	645	640	635	630	625	620	615	610	605	600	595	590	585	580	575	570	565	560	555	550
1893	702	697	692	687	682	677	672	667	662	657	652	647	642	637	632	627	622	617	612	607	602	597	592	587	582	577	572	567	562	557	552	547
1894	699	694	689	684	679	674	669	664	659	654	649	644	639	634	629	624	619	614	609	604	599	594	589	584	579	574	569	564	559	554	549	544
1895	696	691	686	681	676	671	666	661	656	651	646	641	636	631	626	621	616	611	606	601	596	591	586	581	576	571	566	561	556	551	546	541
1896	693	688	683	678	673	668	663	658	653	648	643	638	633	628	623	618	613	608	603	598	593	588	583	578	573	568	563	558	553	548	543	538
1897	690	685	680	675	670	665	660	655	650	645	640	635	630	625	620	615	610	605	600	595	590	585	580	575	570	565	560	555	550	545	540	535
1898	687	682	677	672	667	662	657	652	647	642	637	632	627	622	617	612	607	602	597	592	587	582	577	572	567	562	557	552	547	542	537	532
1899	684	679	674	669	664	659	654	649	644	639	634	629	624	619	614	609	604	599	594	589	584	579	574	569	564	559	554	549	544	539	534	529
1900	681	676	671	666	661	656	651	646	641	636	631	626	621	616	611	606	601	596	591	586	581	576	571	566	561	556	551	546	541	536	531	526

O presente livro foi publicado em 1900, e contém os dados necessários para a determinação da pressão atmosférica em milímetros, para os dias e horas indicadas no índice.



## PRESSÃO ATMOSPHERICA EM MILLIMETROS

MAIO — 1879	1. <sup>a</sup> A. M.	3. <sup>a</sup>	5. <sup>a</sup>	7. <sup>a</sup>	9. <sup>a</sup>	11. <sup>a</sup>	1. <sup>a</sup> P. M.	3. <sup>a</sup>	5. <sup>a</sup>	7. <sup>a</sup>	9. <sup>a</sup>	11. <sup>a</sup> P. M.	Media diurna	Maxima absoluta	Minima absoluta	Varição maxima
1	754,8	754,2	754,2	754,4	754,3	753,6	752,7	752,5	752,4	753,1	753,5	753,4	753,57	754,8	752,4	2,4
2	52,3	51,8	51,8	51,8	51,7	51,0	50,5	50,1	50,2	50,6	50,6	50,3	50,99	53,0	50,1	2,9
3	50,0	49,6	49,6	50,1	51,0	51,0	50,6	49,9	49,9	49,5	50,6	50,6	50,23	51,2	49,6	1,6
4	50,0	50,0	50,0	50,0	50,2	50,2	49,5	49,1	48,8	48,7	50,1	50,3	49,75	50,6	48,6	2,0
5	50,3	50,5	51,1	52,0	52,4	52,2	51,3	51,0	50,7	51,2	51,7	51,7	51,34	52,4	50,3	2,1
6	51,3	51,6	51,4	51,4	51,6	51,1	49,6	48,4	47,8	47,5	47,5	46,8	50,23	51,7	46,2	5,5
7	45,6	44,4	44,2	43,9	43,6	43,1	41,7	41,3	41,3	41,2	41,7	42,2	42,80	46,0	40,9	5,1
8	43,0	43,6	44,3	45,0	46,5	46,5	46,2	46,2	47,0	47,8	48,9	49,6	46,34	49,6	43,0	6,6
9	49,6	49,8	50,4	51,4	52,3	52,3	52,3	52,4	52,5	52,9	53,9	53,9	52,04	53,9	49,6	4,3
10	53,4	52,9	52,9	53,3	53,6	53,7	53,6	53,7	53,9	54,4	55,1	55,0	53,82	55,0	52,7	2,3
11	755,7	755,2	755,3	756,2	756,9	756,8	756,0	755,6	755,8	756,0	756,2	756,0	755,98	756,9	755,0	1,9
12	55,2	55,1	55,0	55,2	55,6	55,3	54,5	54,1	54,1	54,4	55,0	54,9	54,85	56,0	54,1	1,9
13	54,4	54,2	54,1	54,1	54,1	53,8	53,0	52,2	52,6	52,7	53,2	52,8	53,43	54,8	52,1	2,7
14	51,8	51,0	51,2	51,3	51,7	51,1	50,2	50,1	50,3	50,5	51,4	51,7	51,04	52,4	50,0	2,4
15	51,5	51,4	51,7	52,3	52,1	51,7	51,1	51,2	51,2	51,6	52,6	53,1	51,80	53,2	51,0	2,2
16	52,7	53,4	54,0	55,0	56,3	56,4	56,5	56,1	56,1	56,8	57,2	57,2	55,67	57,2	52,7	4,5
17	57,1	56,8	56,8	57,1	57,4	57,1	56,9	56,4	56,4	56,5	57,3	57,0	56,87	57,4	56,3	1,1
18	56,0	55,5	55,3	55,3	55,3	55,3	54,3	54,2	54,2	54,0	54,3	54,3	54,77	56,4	53,8	2,6
19	53,8	53,3	53,3	53,4	53,4	53,3	52,6	52,3	52,4	52,8	53,4	53,4	53,10	53,8	52,3	1,5
20	53,2	52,5	52,2	52,0	51,8	51,3	50,8	51,0	51,0	51,2	52,0	51,6	51,68	53,3	50,8	2,5
21	750,7	750,1	750,1	750,5	750,5	750,5	749,7	749,7	749,7	750,5	751,3	751,8	750,45	751,8	749,7	2,1
22	50,9	50,7	50,7	50,9	51,0	50,6	49,7	50,0	50,2	50,6	51,6	51,6	50,32	51,6	49,7	1,9
23	51,6	51,2	51,7	51,8	52,0	51,9	51,0	50,6	51,2	51,2	51,9	51,9	51,54	52,0	50,4	1,6
24	51,7	51,3	51,6	51,8	52,2	51,8	51,2	50,5	50,0	49,9	50,4	50,4	51,01	52,2	49,9	2,3
25	50,4	49,9	49,9	50,4	50,6	50,5	49,3	49,3	49,3	49,8	50,6	50,8	50,08	50,8	49,3	1,5
26	50,9	50,5	50,5	51,2	51,2	50,8	50,2	50,5	50,6	50,8	51,3	51,0	50,79	51,4	50,0	1,4
27	50,6	50,0	49,6	49,4	49,2	49,2	49,0	48,6	48,5	48,0	47,8	47,3	48,87	50,9	47,3	3,6
28	46,6	46,0	45,6	45,6	45,6	45,5	45,6	45,6	45,8	46,6	46,6	46,6	45,97	47,0	45,3	1,7
29	46,6	46,6	46,9	47,2	48,0	48,0	47,9	47,9	48,1	48,9	49,7	49,8	44,98	49,8	46,6	3,2
30	49,8	49,8	50,0	50,9	51,7	51,8	52,0	52,0	52,6	53,1	53,8	53,8	51,83	53,8	49,8	4,0
31	53,4	53,2	53,2	53,3	53,4	53,4	52,9	52,8	52,8	53,4	53,2	53,0	53,18	53,5	52,7	0,8
Medias das decadas	1. <sup>a</sup> 750,03	749,84	749,99	750,33	750,72	750,47	749,80	749,46	749,45	749,69	750,36	750,38	750,11	751,82	748,34	3,48
	2. <sup>a</sup> 54,14	53,84	53,89	54,19	54,46	54,21	53,59	53,32	53,41	53,65	54,26	54,20	53,92	55,14	52,81	2,33
	3. <sup>a</sup> 50,29	49,94	49,98	50,27	50,49	50,36	49,86	49,77	49,89	50,25	50,75	50,72	49,91	51,34	49,15	2,19
Medias do mez. . . .	751,45	751,16	751,25	751,55	751,85	751,64	751,05	750,82	750,88	751,17	751,75	751,74	751,27	752,72	750,07	2,65

Extremas  
do  
mez { Maxima absoluta..... 757,4 no dia 17 ás 9.<sup>h</sup> a. m.  
Minima » ..... 740,9 » 7 ás 6.<sup>h</sup> p. m.  
Variação maxima..... 16,5



## TEMPERATURA EM GRAUS CENTESIMAES

MAIO — 1879	1. <sup>a</sup> A. M.	3. <sup>a</sup>	5. <sup>a</sup>	7. <sup>a</sup>	9. <sup>a</sup>	11. <sup>a</sup>	1. <sup>a</sup> P. M.	3. <sup>a</sup>	5. <sup>a</sup>	7. <sup>a</sup>	9. <sup>a</sup>	11. <sup>a</sup> P. M.	Media diurna	Maxima absoluta	Mínima absoluta	Varição maxima
1	10,7	9,5	9,0	9,6	12,6	16,5	18,4	20,1	19,0	15,3	13,7	12,7	13,92	21,1	7,4	13,7
2	12,1	11,6	11,6	12,1	14,5	17,3	18,5	19,1	18,4	16,8	14,8	13,6	15,06	21,0	10,3	10,7
3	12,1	13,5	11,9	11,9	14,5	17,9	20,8	22,2	22,6	19,7	17,7	16,3	16,74	23,4	10,9	12,5
4	14,9	13,7	12,3	13,8	16,0	18,8	20,8	22,2	22,4	20,6	18,5	16,7	17,58	23,7	11,9	11,8
5	15,6	13,8	11,4	11,8	15,0	18,2	20,8	23,1	22,8	20,8	19,5	17,9	17,61	25,0	10,0	15,0
6	16,5	14,2	13,1	13,7	16,4	19,0	21,8	22,5	21,4	17,6	14,9	13,9	16,95	24,6	12,3	12,3
7	12,2	10,7	10,1	11,8	13,2	16,4	16,7	15,9	15,1	12,9	11,9	10,3	13,04	18,2	8,8	9,4
8	9,2	8,2	7,6	8,4	11,0	13,5	14,6	15,6	15,0	13,0	11,4	10,4	11,35	16,3	5,7	10,6
9	8,7	7,1	6,2	7,0	10,4	12,2	14,3	14,5	14,8	11,9	10,8	10,7	10,79	15,0	4,2	10,8
10	10,8	10,6	10,6	11,1	12,1	14,1	15,2	15,6	14,3	12,5	11,3	11,0	12,47	16,1	9,7	6,4
11	10,7	9,5	8,6	9,0	11,8	15,0	16,6	17,0	15,9	13,4	11,4	11,2	12,49	18,0	7,2	10,8
12	11,0	10,8	10,0	11,0	14,1	18,2	21,0	20,8	19,7	16,6	14,4	13,0	15,08	22,7	8,8	13,9
13	13,0	12,4	11,6	13,6	17,4	20,2	24,3	24,5	23,2	20,0	18,2	16,0	18,00	25,7	9,9	15,8
14	14,8	13,6	11,6	13,0	15,4	18,8	22,6	22,3	21,3	18,3	14,6	13,2	16,65	24,4	9,9	14,5
15	13,0	12,2	12,4	12,8	14,1	18,0	21,8	20,8	20,8	19,7	17,1	14,5	16,47	22,0	11,5	10,5
16	16,2	13,8	12,2	13,6	15,6	18,8	20,4	21,6	21,2	18,0	15,3	13,5	16,59	23,2	11,7	11,5
17	12,4	11,2	11,4	12,3	14,9	18,6	19,2	19,2	18,1	14,0	12,2	12,2	14,64	20,2	9,9	10,3
18	12,2	12,2	11,6	13,0	12,8	13,8	15,6	16,0	15,5	14,5	13,1	12,8	13,64	17,4	10,7	6,7
19	12,0	12,0	12,0	13,0	14,3	15,5	17,3	17,9	16,7	14,5	12,6	12,0	14,12	18,0	11,0	7,0
20	11,6	11,4	11,2	11,6	14,4	17,8	20,6	20,3	19,2	16,0	13,8	13,8	15,17	20,7	10,2	10,5
21	13,4	12,7	12,6	13,7	16,4	20,6	22,0	22,5	19,8	17,2	15,3	13,3	16,82	24,3	11,9	12,4
22	12,6	12,2	12,0	12,4	14,9	17,9	20,1	19,5	17,0	16,0	15,4	14,2	15,40	21,9	11,1	10,8
23	13,8	13,6	13,1	13,7	18,2	21,9	24,2	25,4	23,8	22,6	18,3	17,1	18,85	26,2	12,3	13,9
24	15,9	17,5	16,2	17,0	20,0	22,0	23,8	24,5	23,6	21,2	18,0	15,8	19,62	26,1	14,2	11,9
25	15,8	15,9	17,5	18,0	20,6	22,4	23,5	22,4	22,3	19,1	16,1	14,7	19,02	24,8	13,4	11,4
26	13,5	12,2	11,9	11,5	14,9	17,7	18,9	18,0	16,0	13,5	11,9	11,9	14,32	20,1	10,9	9,2
27	11,7	11,7	11,6	12,5	14,1	15,7	15,3	15,3	15,1	13,4	12,0	11,1	13,27	16,6	10,9	5,7
28	11,3	11,3	11,3	11,7	12,3	14,4	14,5	15,5	15,1	12,4	11,3	10,5	12,65	16,0	9,5	6,5
29	10,3	9,0	8,6	11,2	13,0	15,8	16,1	16,8	16,2	14,0	12,4	11,6	12,90	18,3	7,7	10,6
30	11,4	10,1	9,5	11,5	13,4	14,9	15,8	16,6	15,8	14,1	12,1	11,1	13,05	17,8	8,7	9,1
31	10,9	9,7	8,8	10,6	14,1	16,3	16,6	16,6	16,6	14,6	13,8	14,0	13,64	18,0	8,6	9,4
Medias das decadas	1. <sup>a</sup> 12,28	11,29	10,38	11,12	13,57	16,39	18,19	19,08	18,58	16,11	14,45	13,35	14,55	20,44	9,12	11,32
	2. <sup>a</sup> 12,69	11,91	11,26	12,29	14,48	17,47	19,94	20,04	19,16	16,50	14,27	13,22	15,28	21,23	10,08	11,15
	3. <sup>a</sup> 12,78	12,35	12,10	13,07	15,63	18,15	19,16	19,37	18,30	16,19	14,23	13,21	15,41	20,92	10,84	10,08
Medias do mez. . .	12,59	11,87	11,27	12,19	14,59	17,36	19,10	19,49	18,67	16,26	14,32	13,26	15,09	20,86	10,04	10,83

Periodos de cinco dias. 4-5 6-10 11-15 16-20 21-25 26-30 Extremas  
do  
mez { Maxima absoluta... 26,2 no dia 23  
Minima » ... 4,2 » 9  
Varição maxima... 22,0

Temperatura media. . . 16,18 12,92 15,74 14,83 17,94 13,24



## TENSÃO DO VAPOR ATMOSPHERICO EM MILLIMETROS

MAIO — 1879	1. <sup>a</sup> A. M.	3. <sup>a</sup>	5. <sup>a</sup>	7. <sup>a</sup>	9. <sup>a</sup>	11. <sup>a</sup>	1. <sup>a</sup> P. M.	3. <sup>a</sup>	5. <sup>a</sup>	7. <sup>a</sup>	9. <sup>a</sup>	11. <sup>a</sup> P. M.	Media diurna	Maxima diurna	Minima diurna	Varição diurna
1	6,72	6,98	6,95	7,53	8,25	7,99	10,22	7,06	7,26	7,97	8,44	8,62	7,86	10,22	6,72	3,50
2	8,51	8,56	8,80	9,13	9,54	8,96	9,76	9,96	9,82	9,64	10,31	10,27	9,39	10,31	8,51	1,80
3	10,40	4,27	4,14	4,03	4,05	3,84	4,81	5,31	5,12	4,49	4,79	4,44	4,75	10,40	3,84	6,56
4	4,01	3,82	4,33	3,76	4,32	4,73	3,90	3,76	4,19	3,77	3,73	3,77	3,94	4,73	2,99	1,74
5	3,34	3,55	4,11	4,31	4,56	4,24	5,55	4,92	4,47	3,90	3,61	4,08	4,21	5,55	3,34	2,21
6	4,56	4,79	4,73	4,26	4,96	5,64	6,37	6,43	7,27	7,08	8,47	8,70	6,17	8,91	4,26	4,65
7	7,50	8,27	8,40	9,17	9,77	9,51	7,19	6,39	6,15	5,60	5,04	4,40	7,14	9,77	4,40	5,37
8	4,38	4,50	3,37	3,80	3,41	3,11	3,76	4,36	4,22	4,92	4,07	4,49	4,14	4,92	3,11	1,81
9	4,10	4,45	4,38	4,41	3,91	3,41	4,61	5,30	5,34	6,27	6,98	7,23	5,09	7,53	3,41	4,12
10	7,49	7,85	8,09	8,03	7,76	6,58	6,63	6,41	6,81	7,66	7,59	7,73	7,37	8,27	6,26	2,01
11	7,79	8,08	7,78	6,84	7,53	6,87	6,40	6,69	6,69	7,11	7,97	8,09	7,32	8,21	6,24	1,97
12	8,21	8,33	8,33	8,09	8,19	6,70	6,18	7,58	7,75	9,37	8,96	8,97	8,01	9,37	6,18	3,19
13	8,44	8,44	8,20	8,48	9,36	10,24	7,18	8,09	6,74	7,17	8,37	9,08	8,23	10,24	6,53	3,71
14	9,03	9,01	8,92	10,11	10,10	10,55	9,98	8,83	8,88	10,43	9,73	9,73	9,48	10,55	7,79	2,76
15	9,37	9,20	9,21	8,97	9,59	9,64	9,63	8,84	8,78	9,45	8,33	8,46	9,19	10,56	8,33	2,23
16	4,47	3,63	4,27	3,72	3,35	3,03	3,61	3,00	5,14	6,34	7,07	8,13	4,72	8,32	3,00	5,32
17	8,20	8,09	7,97	8,62	8,27	6,59	4,96	4,48	5,36	7,23	6,91	6,77	6,82	8,62	3,92	4,70
18	6,77	7,13	7,49	7,47	9,93	10,68	10,43	9,42	9,65	9,86	9,62	9,36	8,99	11,00	6,77	4,23
19	8,20	7,96	7,96	7,83	6,67	7,20	7,25	7,50	7,61	6,93	8,17	8,56	7,64	8,62	6,67	1,95
20	8,68	8,68	8,68	8,44	8,97	8,66	7,93	7,37	6,52	8,83	9,12	9,28	8,44	9,28	6,52	2,76
21	9,52	9,68	9,61	9,08	9,63	9,73	9,90	9,26	8,68	8,37	8,65	9,45	9,30	10,10	8,37	1,73
22	9,48	9,72	9,84	9,60	10,40	10,67	10,60	11,04	11,77	11,82	11,16	10,43	10,57	11,99	9,40	2,59
23	10,81	10,80	10,84	11,26	11,49	11,17	11,10	10,68	10,45	10,59	11,43	11,02	10,98	11,84	10,04	1,80
24	10,40	8,19	7,71	7,10	7,70	6,77	6,13	4,99	7,92	8,12	9,93	9,87	7,96	10,40	4,99	5,41
25	9,73	8,63	6,79	6,97	7,06	6,83	8,99	9,53	10,17	9,53	10,04	9,62	8,58	10,17	6,68	3,49
26	9,55	9,85	9,25	8,98	8,67	7,55	6,57	6,15	6,92	7,30	7,68	7,92	8,02	9,87	6,15	3,72
27	8,04	9,10	9,69	9,28	8,10	6,34	6,47	6,24	6,83	7,12	7,99	8,49	7,83	9,69	6,24	3,45
28	8,16	8,28	8,28	7,81	7,42	5,72	6,26	5,78	5,31	5,88	6,79	7,25	6,89	8,40	5,31	3,09
29	7,30	7,42	7,41	7,18	6,89	5,58	5,28	5,55	5,09	6,30	7,26	7,74	6,58	7,74	5,09	2,65
30	7,38	7,91	7,84	7,92	7,20	6,23	5,68	5,67	6,16	6,46	6,94	7,31	6,86	8,08	4,98	3,10
31	7,43	7,47	7,78	7,61	6,61	5,48	5,90	6,15	6,26	7,61	9,31	9,77	7,33	9,77	5,48	4,29
Medias das decadas	1. <sup>a</sup> 6,10	5,70	5,73	5,84	6,05	5,80	6,28	5,99	6,06	6,10	6,30	6,37	6,01	8,06	4,68	3,38
	2. <sup>a</sup> 7,92	7,85	7,88	7,86	8,20	8,02	7,35	7,18	7,31	8,27	8,42	8,64	7,85	9,48	6,20	3,28
	3. <sup>a</sup> 8,90	8,82	8,64	8,44	8,29	7,46	7,53	7,37	7,78	8,10	8,83	8,99	8,26	9,82	6,61	3,21
Medias do mez. . . .	7,68	7,50	7,46	7,41	7,47	7,10	7,07	6,86	7,08	7,51	7,89	8,03	7,40	9,14	5,86	3,29

Extremas  
do  
mez

{ Maxima ..... 11,99 no dia 22 ás 4.<sup>h</sup> da t.  
 { Minima ..... 2,99 » 4 ás 6.<sup>h</sup> »  
 { Varição ..... 9,00



## HUMIDADE RELATIVA—ESTADO DE SATURAÇÃO=100

MAIO — 1879	1. <sup>a</sup> A. M.	3. <sup>a</sup>	5. <sup>a</sup>	7. <sup>a</sup>	9. <sup>a</sup>	11. <sup>a</sup>	1. <sup>a</sup> P. M.	3. <sup>a</sup>	5. <sup>a</sup>	7. <sup>a</sup>	9. <sup>a</sup>	11. <sup>a</sup> P. M.	Media diurna	Maxima diurna	Minima diurna	Varição diurna	
1	70,0	78,9	81,3	84,3	75,6	57,2	64,9	40,3	44,4	61,5	72,2	78,7	67,84	91,2	39,7	51,5	
2	80,8	84,1	86,4	86,7	77,7	60,9	61,6	60,5	62,3	67,7	82,3	88,5	74,52	88,5	55,9	32,6	
3	98,8	37,0	39,9	38,8	33,0	25,1	26,3	26,6	25,1	24,5	31,7	32,2	34,92	98,8	23,3	75,5	
4	31,8	32,7	40,6	34,1	31,9	29,3	21,3	18,4	20,8	20,9	23,6	26,6	27,22	40,6	15,5	25,1	
5	25,3	30,2	40,9	41,8	35,9	23,7	30,3	23,4	21,6	21,3	21,4	26,7	28,60	41,8	20,7	21,1	
6	32,6	39,7	42,1	36,5	35,6	34,5	32,6	31,7	38,3	47,3	67,1	73,5	43,66	80,4	29,4	51,0	
7	70,8	86,0	91,6	88,8	86,1	68,5	50,8	49,5	48,1	50,5	48,5	47,1	64,38	91,6	45,9	45,7	
8	50,4	56,3	43,1	46,0	34,8	27,0	30,4	33,0	33,2	44,1	40,5	47,6	41,98	57,2	26,0	31,2	
9	48,8	59,2	61,7	59,1	41,4	32,2	38,0	43,2	42,6	58,4	71,9	75,2	53,19	79,1	32,2	46,9	
10	77,1	82,4	84,9	81,1	73,5	54,9	51,5	48,6	56,1	70,9	77,9	78,8	69,61	84,9	46,8	38,1	
11	81,0	91,3	93,4	80,0	73,0	54,1	45,5	46,2	49,7	62,0	79,3	81,7	69,65	93,4	45,5	47,9	
12	83,7	85,8	90,8	82,5	68,1	43,1	33,4	41,5	45,4	66,6	73,3	80,4	65,70	90,8	33,4	57,4	
13	75,6	78,7	80,5	73,1	63,1	58,2	31,8	35,3	31,9	41,2	54,1	67,1	56,46	80,5	29,4	51,1	
14	72,0	77,7	87,6	90,6	77,6	63,3	48,9	44,0	47,1	66,6	79,3	86,0	69,47	90,6	35,5	55,1	
15	83,9	86,8	85,8	81,4	80,0	62,7	48,5	48,3	48,0	55,4	57,4	69,9	67,48	86,8	47,6	39,2	
16	32,5	30,9	40,3	32,1	25,4	18,7	20,2	15,6	27,4	41,3	54,6	70,5	35,17	74,5	15,6	58,9	
17	76,4	81,7	79,3	80,8	65,5	41,3	29,9	27,1	34,7	60,7	65,2	63,9	58,02	81,7	23,2	58,5	
18	63,9	67,3	73,5	66,9	90,2	90,9	79,0	69,6	73,6	80,3	85,6	85,0	77,00	92,9	63,7	29,2	
19	78,3	76,1	76,1	70,1	55,0	54,9	49,3	49,1	53,8	56,5	75,2	81,8	64,75	85,2	46,1	39,1	
20	85,2	86,4	87,7	82,9	73,4	57,1	43,9	41,6	39,4	65,2	77,6	79,0	68,17	87,7	39,4	48,3	
21	83,1	88,4	88,4	77,7	69,1	53,9	50,4	45,5	50,5	57,3	66,8	83,1	67,61	88,4	45,5	42,9	
22	87,2	91,7	94,1	89,5	82,4	69,9	60,5	65,5	81,6	87,3	85,7	86,2	81,71	94,1	59,9	34,2	
23	92,0	93,1	96,5	96,4	74,1	57,2	49,4	44,3	47,6	51,9	73,3	75,9	70,70	96,5	44,3	52,2	
24	77,3	55,0	56,2	49,2	44,3	34,4	27,9	21,8	36,6	43,4	64,8	73,8	48,93	80,7	21,8	58,9	
25	72,8	64,1	45,6	45,9	39,1	33,9	41,8	47,1	50,7	57,9	73,7	77,2	53,83	79,1	33,9	45,2	
26	82,8	93,0	89,1	88,8	68,7	50,1	40,5	40,0	51,1	63,3	74,0	76,3	68,06	93,0	40,0	53,0	
27	78,4	88,7	95,1	85,9	67,5	47,7	49,9	48,2	53,4	62,1	76,4	85,7	70,23	95,1	46,7	48,4	
28	81,6	82,8	82,8	76,1	69,4	46,8	51,0	44,1	41,5	54,8	67,9	76,8	64,46	84,8	40,9	43,9	
29	78,1	86,8	88,9	72,5	61,7	41,7	38,7	38,8	37,1	52,9	67,7	76,0	61,71	89,0	37,0	52,0	
30	73,4	85,4	88,6	91,3	62,9	49,3	42,5	40,2	46,1	53,9	65,7	73,8	63,66	91,3	36,8	54,5	
31	76,5	82,9	91,8	79,9	55,0	39,7	41,9	43,7	44,5	61,7	79,2	83,1	64,50	91,8	39,7	52,1	
Medias das decadas	1. <sup>a</sup>	58,64	58,65	61,25	59,72	52,55	41,33	40,77	37,52	39,25	46,71	53,71	57,49	50,59	75,41	33,54	41,87
	2. <sup>a</sup>	73,25	76,27	79,50	74,04	67,13	54,63	43,04	41,83	45,10	59,58	70,16	76,53	63,19	86,41	37,94	48,47
	3. <sup>a</sup>	80,29	82,90	83,37	77,56	63,11	47,69	44,95	43,56	49,15	58,77	63,20	78,90	65,01	89,44	40,59	48,85
Medias do mez....	71,04	72,94	74,99	70,67	61,00	47,88	42,99	41,05	44,65	55,14	65,61	71,23	59,78	83,94	37,46	46,47	

Extremas  
do  
mez

{ Maxima..... 98,8 no dia 3 á 1.<sup>h</sup> a. m.  
 { Minima..... 15,5 » 4 ás 6.<sup>h</sup> p. m.  
 { Varição..... 83,3



## QUADRO DO VENTO E CHUVA

MAIO 1879	Direcção do vento												Predomi- nante	Chuva total em mili- metros
	0 ás 2 A. M.	2 ás 4	4 ás 6	6 ás 8	8 ás 10	10 ás 12	0 ás 2 P. M.	2 ás 4	4 ás 6	6 ás 8	8 ás 10	10 ás 12		
1	NW.	NW.	C.	C.	WNW.	WNW.	WNW.	NW.	NW.	NW.	NNW.	NNW.	NW.	0,0
2	NNW.	NNW.	NNW.	NNW.	N.	N.	NW.	NW.	NW.	NW.	C.	NW.	NNW. e NW.	0,0
3	NE.	E.	E.	E.	ESE.	ESE.	E.	E.	NNE.	NNE.	E.	E.	E.	0,0
4	ENE.	ENE.	ENE.	ENE.	ENE.	ENE.	NE.	NE.	ENE.	ENE.	ENE.	ENE.	ENE.	0,0
5	ENE.	ENE.	E.	ENE.	ENE.	E.	ENE.	NE.	NNE.	NE.	ENE.	E.	ENE.	0,0
6	E.	ENE.	ENE.	E.	ESE.	ENE.	V.	NE.	NNW.	NNW.	NW.	C.	V.	0,0
7	NW.	S.	V.	NW.	NW.	WNW.	NW.	NNW.	NNW.	NNW.	NNW.	ENE.	NW. e NNW.	0,0
8	N.	N.	N.	N.	N.	N.	N.	NNW.	NNW.	NNW.	NNW.	NNW.	N. e NNW.	0,0
9	NNW.	NNW.	N.	NNW.	NNW.	NNW.	NNW.	NNW.	NNW.	NNW.	NNW.	C.	NNW.	0,0
10	C.	C.	WNW.	WNW.	NNW.	NNW.	NW.	NW.	NNW.	NNW.	NNW.	NW.	NNW.	2,3
11	NW.	NW.	NW.	NW.	NW.	WNW.	NNW.	NNW.	NNW.	NW.	NW.	NW.	NW.	0,0
12	C.	C.	C.	E.	NNW.	NE.	N.	NNW.	NNW.	NNW.	NNW.	NNW.	NNW.	0,0
13	C.	NNW.	C.	C.	NNW.	WNW.	NW.	NW.	NNW.	NW.	NW.	NW.	NW.	0,0
14	NW.	NW.	NW.	NW.	NW.	NW.	NW.	NW.	NW.	NW.	NW.	W.	NW.	0,0
15	WSW.	WSW.	WSW.	SSE.	WNW.	WNW.	WNW.	NW.	NW.	NNW.	NNW.	N.	V.	0,0
16	ENE.	ENE.	C.	ENE.	ENE.	NE.	NNE.	NNE.	NNW.	NNW.	NNW.	NNW.	ENE. e NNW.	0,0
17	NNW.	NNW.	NNW.	NW.	W.	WNW.	NW.	NW.	NW.	NW.	NW.	NW.	NW.	0,0
18	NW.	NW.	NW.	NW.	WNW.	WNW.	NW.	NNW.	NW.	NW.	NW.	NW.	NW.	3,5
19	NW.	NW.	N.	N.	NNW.	NNW.	NNW.	NNW.	NNW.	NNW.	NNW.	NNW.	NNW.	0,0
20	NNW.	NNW.	NNW.	E.	NNW.	NW.	NNW.	NNW.	NNW.	NNW.	NNW.	NNW.	NNW.	0,0
21	N.	C.	C.	C.	NW.	NW.	NW.	NW.	NW.	NW.	NW.	NW.	NW.	0,0
22	NNW.	NNW.	NNW.	NNW.	WSW.	NW.	NW.	NNW.	NNW.	NNW.	NNW.	NNW.	NNW.	0,3
23	NNW.	NNW.	S.	S.	S.	WNW.	NW.	NW.	NW.	WNW.	WNW.	NW.	V.	0,0
24	N.	E.	E.	E.	ESE.	ENE.	ENE.	NNE.	NNW.	NW.	NW.	WNW.	V.	0,0
25	NNE.	E.	ENE.	N.	E.	NE.	NNW.	NNW.	NNW.	NNW.	NNW.	NNW.	NNW.	0,0
26	NNW.	NNW.	NNW.	NW.	NW.	NW.	NW.	NW.	NW.	NW.	NW.	NW.	NW.	0,0
27	NW.	NW.	NW.	NNW.	NNW.	NNW.	NW.	NW.	NW.	NW.	NW.	NW.	NW.	1,1
28	NW.	NW.	NW.	NW.	NW.	NW.	NW.	NW.	NW.	NW.	NW.	C.	NW.	1,2
29	NW.	N.	N.	N.	N.	W.	WNW.	WNW.	WNW.	WNW.	WNW.	C.	N. e WNW.	0,0
30	WNW.	WNW.	WNW.	C.	NNW.	NNW.	NNW.	NNW.	NW.	NNW.	NNW.	NNW.	NNW.	0,8
31	NNW.	C.	C.	NNW.	NNW.	NNW.	NW.	NW.	NW.	WNW.	WNW.	WNW.	NNW. e WNW.	0,0

## Frecuencia do vento

	N.	NNE.	NE.	ENE.	E.	ESE.	SE.	SSE.	S.	SSW.	SW.	WSW.	W.	WNW.	NW.	NNW.	V.	C.	Total
Primeira decada ...	10	3	6	20	12	3	0	0	1	0	0	0	0	6	18	32	2	7	2,5
Segunda » ...	4	2	2	4	3	0	0	1	0	0	0	3	2	8	43	40	0	6	3,5
Terceira » ...	7	2	1	3	5	1	0	0	3	0	0	1	1	15	49	36	0	8	3,4
Mez .....	21	7	9	27	20	4	0	1	4	0	0	4	3	29	112	108	2	21	9,4

## Elementos medios e chuva correspondentes a cada um dos rumos

	N.	NNE.	NE.	ENE.	E.	ESE.	SE.	SSE.	S.	SSW.	SW.	WSW.	W.	WNW.	NW.	NNW.	C.	
Pressão atmospherica	746,34	—	—	750,54	750,23	—	—	—	—	—	—	—	—	744,98	753,50	752,14	—	
Temperatura .....	11,35	—	—	17,59	16,74	—	—	—	—	—	—	—	—	12,90	14,77	15,05	—	
Tens. do vap. atmosph.	4,14	—	—	4,07	4,75	—	—	—	—	—	—	—	—	6,89	8,07	8,16	—	
Humidade relativa..	41,98	—	—	27,91	34,92	—	—	—	—	—	—	—	—	61,71	66,22	65,21	—	
Quantidade de nuv..	2,6	—	—	2,1	0,0	—	—	—	—	—	—	—	—	5,4	4,0	3,5	—	
Chuva total.....	0,0	0,0	0,0	0,0	0,0	0,0	0,0	0,0	0,0	0,0	0,0	0,0	0,0	1,0	6,1	2,0	0,3	0,0



QUADRO DO VENTO

MAIO 1879	Velocidade em kilometros																								Media diurna	Maxima diurna
	1 A.M.	2	3	4	5	6	7	8	9	10	11	12	1 P.M.	2	3	4	5	6	7	8	9	10	11	12 P.M.		
1	2	4	2	1	0	0	0	0	2	3	10	10	16	21	21	30	30	26	29	21	14	6	3	8	10,8	30
2	5	10	11	10	15	14	10	8	4	3	6	8	16	21	32	31	26	27	13	8	0	0	2	2	11,9	34
3	6	10	48	56	60	60	61	48	43	40	37	34	29	24	16	13	10	10	10	14	16	5	18	10	28,2	61
4	27	21	22	32	16	9	16	21	18	26	19	22	29	24	21	19	22	25	26	30	21	30	30	31	23,2	31
5	36	35	43	53	51	47	32	30	27	30	25	26	16	16	14	14	18	24	26	34	30	37	34	32	30,4	53
6	29	45	30	26	24	29	39	35	42	29	19	16	9	7	8	9	19	26	26	10	8	0	0	0	20,2	45
7	2	5	7	7	3	2	1	1	2	5	6	20	35	40	40	47	45	45	34	29	27	39	48	27	21,5	48
8	18	18	18	18	21	19	13	14	18	21	21	21	22	35	40	37	36	36	35	22	21	18	10	18	22,9	40
9	18	13	16	13	14	11	2	4	8	16	18	21	30	33	39	32	39	39	35	30	16	6	0	0	18,9	39
10	0	0	0	0	0	6	6	13	22	29	35	30	32	32	39	32	35	35	39	32	22	19	11	10	20,0	39
11	2	5	11	13	10	3	2	3	3	6	5	13	18	30	35	35	37	34	29	24	19	8	6	0	14,6	37
12	0	0	0	0	0	0	1	3	8	11	5	14	14	21	34	34	34	32	32	15	5	7	2	0	11,3	34
13	0	0	0	2	0	0	0	0	6	8	7	13	19	18	26	32	26	20	12	4	2	1	1	1	8,2	32
14	3	2	1	2	7	6	2	4	7	10	11	16	18	29	29	24	24	21	14	16	13	3	2	2	11,1	29
15	2	2	4	0	0	6	4	2	10	12	12	13	22	32	32	27	23	23	9	6	6	5	10	6	11,2	32
16	13	51	55	59	59	51	43	52	47	42	24	27	29	24	29	21	27	29	24	21	11	8	2	1	31,2	59
17	1	2	3	2	2	0	0	2	5	13	13	22	29	29	30	27	29	26	27	23	24	19	24	14	15,2	30
18	16	13	8	2	1	2	0	2	13	5	16	27	27	32	29	30	29	27	29	29	27	22	10	11	17,0	32
19	16	19	10	6	2	5	7	18	25	28	27	27	26	28	30	32	27	30	27	21	13	3	3	5	18,1	32
20	3	6	11	2	2	6	3	2	3	10	11	21	24	29	29	26	29	27	21	18	17	11	9	4	13,5	29
21	3	3	0	0	0	0	0	0	6	10	10	13	13	21	22	26	21	19	16	14	11	6	5	5	9,3	26
22	11	10	8	13	13	18	10	5	3	3	6	16	22	14	16	24	16	16	19	5	10	2	4	12	11,5	24
23	2	2	2	2	2	2	3	2	3	8	8	13	16	33	32	30	32	22	14	7	6	2	6	3	10,6	35
24	8	6	13	26	19	13	29	32	29	13	23	20	16	16	16	18	35	27	18	16	6	14	1	2	17,3	35
25	2	2	5	11	27	19	8	5	8	10	8	13	29	34	40	34	35	32	29	27	16	13	10	10	17,8	40
26	5	5	6	16	8	5	14	4	2	10	11	21	32	37	39	39	40	42	45	34	30	34	32	26	22,4	45
27	22	10	8	5	2	14	26	35	34	40	45	47	43	39	40	35	37	42	34	29	19	16	13	8	26,8	47
28	11	8	2	2	3	11	3	6	18	26	26	30	32	32	34	32	32	29	29	19	8	0	0	0	16,4	34
29	0	5	3	6	5	6	5	4	6	8	13	19	24	30	27	26	29	26	19	21	8	0	0	0	12,0	30
30	5	1	1	2	2	0	0	0	8	14	12	20	30	30	42	47	32	39	26	22	16	8	5	2	15,2	47
31	3	2	0	0	0	0	0	8	11	16	16	22	29	26	24	27	22	24	19	13	6	5	3	4	11,7	29

Medias das decadas e do mez

1. <sup>a</sup> decada .....	14,3	16,1	19,7	21,6	20,4	19,7	18,0	17,4	18,6	20,2	19,6	20,8	23,4	25,3	27,0	26,7	28,0	29,3	27,3	23,0	17,5	16,0	15,6	13,8	20,8	42,0
2. <sup>a</sup> » .....	5,6	10,0	10,3	8,8	8,3	7,9	6,2	8,8	12,7	14,5	13,1	19,3	22,6	27,2	30,3	28,8	28,5	26,9	22,4	17,7	13,7	8,7	6,9	4,4	15,1	34,6
3. <sup>a</sup> » .....	6,5	4,9	4,4	7,5	7,4	8,0	8,9	9,2	11,6	14,4	16,2	21,3	26,0	28,5	30,2	30,7	30,1	28,9	24,4	18,8	12,4	9,1	7,2	6,5	15,5	35,6
Mez .....	8,7	10,2	11,2	12,5	11,9	11,8	11,0	11,7	14,2	16,3	16,3	20,5	24,1	27,1	29,2	28,8	28,9	28,4	24,7	19,8	14,5	11,2	9,8	8,2	17,1	37,4

	Kilometros percorridos	Velocidade media	Velocidade maxima	Ventos predominantes
1. <sup>a</sup> decada .....	4:993	20,8	61 kilometros.....	no dia 3 .....
2. <sup>a</sup> » .....	3:636	15,1	59	» .....
3. <sup>a</sup> » .....	4:104	15,5	47	» .....
Mez .....	12:733	17,1	61	» .....

Dia mais ventoso 16.

Dia menos ventoso 13.



## QUADRO COMPLEMENTAR

MAIO — 1879	Thermometros das temperaturas-limites graus centesimae				Eidometro	Atmometro	Ozonometro		Quantidade de nuvens			
	Maxima		Minima				9. <sup>h</sup> a. m.	9. <sup>h</sup> p. m.	9 horas a. m.		Meio dia	
	Ao sol	Na relva	Na relva	No espelho para-bolico					0 a 10	Configuração	0 a 10	Configuração
1	49,0	35,1	2,3	3,1	0,0	9,8	10	8	5,0	Ci., C., Ci-C., Ci-St., C-St.	6,0	Ci., Ci-C., Ci-St.
2	47,0	31,2	8,2	8,7	0,0	9,1	9	8	7,0	C.	0,5	Ci-C.
3	46,6	36,7	8,0	9,1	0,0	13,0	10	7	0,5	Ci., C., Ci-C.	0,0	Ci-St.
4	47,7	34,4	6,4	8,8	0,0	15,4	8	7	7,0	Ci., St., Ci-St.	5,0	Ci., St., Ci-St.
5	48,8	35,6	7,8	7,9	0,0	17,8	7	4	1,0	Ci., Ci-C., Ci-St.	1,0	Ci., Ci-C., Ci-St.
6	47,6	36,7	8,5	9,6	0,0	18,1	8	6	0,0	—	0,0	—
7	49,4	36,8	4,4	5,7	0,0	10,5	9	8	10,0	Nevoeiro	1,0	C.
8	48,2	31,7	2,0	3,6	0,0	12,6	13	6	0,0	C. no hor. de N-SE.	4,0	C.
9	42,8	30,1	0,2	1,7	0,0	9,8	12	8	0,0	C.	0,5	C.
10	46,4	27,9	5,6	—	2,5	12,0	12	10	9,0	C., Ni., C-Ni.	8,0	C., C-Ni.
11	45,4	33,5	3,4	4,9	0,0	9,0	10	8	4,0	C.	1,0	C.
12	48,7	36,1	2,7	4,9	0,0	9,6	10	7	0,0	—	0,0	—
13	51,4	37,7	4,5	6,0	0,0	12,0	7	6	0,0	—	3,0	C.
14	50,0	38,3	7,5	7,9	0,0	12,8	7	7	2,0	C., Ci-C., C-St.	5,0	Ci., C., Ci-C., C-Ni.
15	49,0	42,2	6,9	7,9	0,0	10,5	9	7	3,0	C.	2,0	C., C-Ni.
16	47,1	34,4	8,2	9,3	0,0	14,8	10	6	0,0	—	0,0	—
17	48,0	32,7	3,3	4,9	0,0	13,6	9	9	0,0	Ci-C.	6,0	Ci., Ci-C., Ci-St.
18	45,6	26,8	5,5	6,0	0,5	10,0	10	9	10,0	Ni.	10,0	C., C-Ni.
19	47,7	31,0	8,3	8,9	3,0	5,0	13	9	3,0	Ci., C., Ci-C., Ci-St., C-Ni.	8,0	C., C-Ni.
20	47,0	35,6	6,6	7,4	0,0	9,0	11	8	0,0	Ci., C.	1,0	C., Ci-C.
21	54,6	38,3	10,8	10,2	0,0	11,0	9	8	9,0	Ci., C., Ci-C., Ci-St.	9,0	Ci., C., Ci-C., Ci-St., C-St.
22	51,7	36,1	9,4	10,1	0,2	9,3	10	9	9,0	C., Ci-C., C-St., C-Ni.	3,0	Ci., C., Ci-C., C-St., C-Ni.
23	52,0	37,2	11,9	11,9	0,1	5,2	8	8	1,0	Ci., C., Ci-C.	2,0	Ci., C., Ci-C.
24	52,6	34,8	10,7	12,5	0,0	14,7	10	7	2,0	Ci., C., Ci-C., Ci-St.	5,0	Ci., C., Ci-C., Ci-St.
25	52,4	39,4	9,3	9,8	0,0	14,0	9	7	1,0	Ci., C., Ci-C., Ci-St.	8,0	Ci., C., Ci-C., Ci-St., C-St.
26	46,8	32,1	8,6	9,8	0,0	9,9	7	6	10,0	Ci., C., Ci-C Ci-St.	2,0	Ci., Ci-C., Ci-St.
27	48,1	30,7	9,0	—	1,1	10,9	12	10	8,0	C., C-Ni.	5,0	C., Ci-C.
28	47,4	31,2	7,2	—	1,2	10,9	11	8	7,0	C., Ni., C-Ni.	10,0	C., C-Ni.
29	49,0	31,2	3,1	4,1	0,0	9,5	10	6	9,0	Ci., C., Ni., Ci-C., C-Ni.	6,0	C., C-Ni.
30	47,0	31,2	3,8	—	0,8	9,1	9	7	8,0	C., Ni., C-Ni.	5,0	C., C-Ni.
31	52,2	30,6	2,4	3,3	0,0	11,0	9	7	8,0	Ci., C., Ci-C., C-Ni.	10,0	Ci., C., Ci-C., Ci-St., c.
Medias	47,35	33,62	5,34	6,47	—	12,8	9,8	7,2	3,9		2,6	
das	47,99	34,83	5,69	6,81	—	10,6	9,6	7,6	2,2		3,6	
decadas	50,35	33,89	7,84	8,96	—	10,5	9,5	7,5	6,5		5,9	
Medias do	48,62	34,11	6,34	7,33	—	11,3	9,6	7,5	4,3		4,2	
mez												

Extremas do mez	} maxima irradiação solar....	Temperatura na relva		Evaporação	
		54,6 no dia 21...	maxima absoluta.... 42,2 no dia 15	.... 18,1 no dia 6	
		minima » nocturna. 1,7 » 9...	minima » .... 0,2 » 9	.... 5,0 » 19	
		variação .....	42,0	.... 13,1	



## QUADRO COMPLEMENTAR

Quantidade de nuvens								
3 horas p. m.		6 horas p. m.		9 horas p. m.		MAIO 1879		
0 a 10	Configuração	0 a 10	Configuração	0 a 10	Configuração			
5,0	Ci., Ci-St.	5,0	Ci., C., Ci-C., Ci-St., C-St.	0,5	Ci-C., C-St. no hor.	1		
3,0	Ci., C., St., Ci-C., Ci-St.	1,0	Ci., C.	0,5	C-St. de N-NW	2		
0,0	Ci-St.	0,0	—	0,0	—	3		
3,0	Ci., Ci-C., Ci-St.	3,0	Ci., St., Ci-St.	0,5	Ci-St. no hor.	4		
0,0	Ci.	0,5	Ci-St.	0,0	—	5		
0,0	Ci-C.	0,5	Ci-C., Ci-St.	0,0	—	6		
0,5	C.	0,0	—	2,0	C.	7		
6,0	C.	1,0	C., C-Ni.	2,0	C., C-Ni.	8		
1,0	C.	0,5	C.	0,5	C.	9		
8,0	C., C-Ni.	2,0	C., C-St.	1,0	C., C-Ni.	10		
0,0	—	0,0	—	1,0	C.	11		
0,5	C.	0,0	C.	0,0	—	12		
4,0	Ci., C., Ci-St.	2,0	Ci., C., Ci-C., Ci-St., C-St.	5,0	Ci., C., Ci-St., C-St.	13		
3,0	Ci., C., Ci-C., C-Ni.	3,0	Ci., C., St., Ci-C., Ci-St., C-St.	0,5	Ci-St.	14		
2,0	C., Ni., C-Ni.	2,0	C., C-St.	1,0	C-St.	15		
0,0	Ci-C.	0,5	Ci., Ci-C. a E.	0,5	C-St.	16		
4,0	Ci., Ci-C., Ci-St.	1,0	Ci., Ci-C., Ci-St., C-St.	10,0	C., C-Ni.	17		
10,0	C., Ci-C., C-Ni., c.	10,0	C., C-Ni.	2,0	C., C-Ni.	18		
7,0	C., C-St., C-Ni.	0,5	C., C-St.	0,0	—	19		
2,0	C., Ci-C.	2,0	Ci., C., Ci-C.	4,0	C., C-St., C-Ni., c.	20		
10,0	Ci., C., Ci-C., c.	10,0	C., Ci-C., C-St., C-Ni.	4,0	C., C-St.	21		
10,0	C., Ni., C-St., C-Ni., c.	10,0	C., Ni., C-St., C-Ni., c.	10,0	Ni., C-St., C-Ni., c.	22		
4,0	C., Ni., C-Ni.	2,0	Ci., C., Ci-C.	0,0	—	23		
10,0	Ci., Ci-C., Ci-St.	2,0	Ci., Ci-C., Ci-St.	4,0	Ci., C., Ci-C., C-St.	24		
5,0	Ci., C., Ci-St.	2,0	Ci., Ci-C., Ci-St., C-Ni.	0,0	—	25		
1,0	Ci., Ci-C., Ci-St.	3,0	C., C-St.	2,0	C.	26		
9,0	C., Ci-C.	9,0	Ci., C., Ci-St., C-Ni.	5,0	C., C-Ni.	27		
8,0	C.	5,0	C., C-Ni.	1,0	C., C-Ni.	28		
5,0	C.	4,0	C.	3,0	C., C-Ni.	29		
7,0	C.	3,0	C.	0,0	C. a SSE.	30		
9,0	Ci., C., Ci-C., Ci-St., C-St., C-Ni.	8,0	C., Ni., C-St., C-Ni.	10,0	C., Ni., C-St., C-Ni.	31		
2,6		1,3		0,7	Total da	Chuva	Evaporação	Numero de dias
3,2		2,1		2,4	1. <sup>a</sup> decada	2,5	128,1	claros... 7
7,0		5,3		3,5	2. <sup>a</sup> »	3,5	406,3	de nuvens. 20
4,4		3,0		2,3	3. <sup>a</sup> »	3,4	115,5	
					Total do mez..	9,4	349,9	cobertos.. 4

Dias em que houve chuva ou chuvisco. ☉ 10, 18, 22, 27, 28 e 30.  
 » nevoeiro..... ☼ 1, 7, 11, 14, 15, 17, 18, 20,  
 21, 22 e 23.  
 Dias em que houve orvalho..... ☽ 12, 13, 29 e 31.

Dias em que houve trovoadas..... ☳ 15, 22 e 23.  
 » arco iris..... ☽ 10, 22 e 30.  
 » nevoeiro secco.... ☼ 7.  
 » vento forte..... ☼ 3, 5, 6, 7, 16, 26, 27 e 30.



MAIO DE 1879

Estado geral do tempo e notas

Dia	1	Nevoeiro de manhã; vento fresco pela tarde.
»	2	Pequenas nuvens dispersas todo o dia; bom tempo.
»	3	Vento forte do quadrante E. desde as 3. <sup>h</sup> da manhã até ás 10. <sup>h</sup> ; vento fraco de tarde; limpo.
»	4, 5 e 6	Vento variavel entre N. e E. até ás 4. <sup>h</sup> da tarde do dia 6, mudando então para NW.; tempo secco.
»	7	Nevoeiro intenso de manhã; nevoeiro secco e vento forte de NW. pela tarde e noite.
»	8 e 9	Vento frio e por vezes forte ás rajadas; poucas nuvens dispersas.
»	10	Ventoso; geralmente coberto de manhã; aguaceiro ás 7. <sup>h</sup> 25. <sup>m</sup> da manhã e arco iris ás 7. <sup>h</sup> 40. <sup>m</sup> ; nuvens no horizonte de tarde.
»	11	Nevoeiro de manhã; algumas nuvens dispersas até o meio dia; horizonte vaporozo de tarde; bom tempo.
»	12 e 13	Orvalho de manhã; poucas nuvens dispersas na tarde do dia 13.
»	14	Nevoeiro de manhã; nuvens de trovoadas de tarde.
»	15	Nevoeiro de manhã; trovoadas ao longe para E. pejas 3. <sup>h</sup> da tarde; relampagos pela noite.
»	16	ENE. forte desde as 2. <sup>h</sup> da madrugada até o meio dia; tempo secco.
»	17	Nevoeiro de manhã; nuvens dispersas pela tarde; aspecto de chuva pela noite.
»	18	Chuva miuda e nevoeiro desde as 8. <sup>h</sup> 30. <sup>m</sup> até o meio dia; vento de tarde.
»	19	Muitas nuvens e vento frio até o meio dia; nuvens dispersas de tarde e limpo de noite.
»	20	Nevoeiro de madrugada; pequenas nuvens dispersas todo o dia; vento frio á noite.
»	21	Nevoeiro de manhã; aspecto de trovoadas de tarde; geralmente coberto.
»	22	Pequeno aguaceiro das 3. <sup>h</sup> para as 4. <sup>h</sup> da madrugada; nevoeiro de manhã; trovoadas a NE. á 1. <sup>h</sup> 50. <sup>m</sup> da tarde; arco iris e chuvisco pelas 7. <sup>h</sup> .
»	23	Nevoeiro de manhã; trovoadas a S. ás 2. <sup>h</sup> da tarde; nuvens encastelladas no horizonte.
»	24	Vento desagradavel do quadrante E. de manhã; tempo variavel.
»	25	Ventoso de tarde; tempo variavel.
»	26	Coberto de manhã; poucas nuvens e vento forte de tarde; horizonte muito vaporozo.
»	27	Nuvens destacadas; alguma chuva das 4. <sup>h</sup> ás 6. <sup>h</sup> da manhã; ventoso.
»	28	Alguma chuva a espaços até o meio dia; vento fresco e nuvens destacadas de tarde.
»	29	Orvalho de manhã; nuvens dispersas todo o dia; tempo variavel.
»	30	Pequeno aguaceiro da 1. <sup>h</sup> para as 2. <sup>h</sup> da madrugada; arco iris ás 7. <sup>h</sup> 20. <sup>m</sup> da manhã; nuvens dispersas de tarde e limpo á noite.
»	31	Orvalho de manhã; vento frio; aspecto de chuva pela noite.







## PRESSÃO ATMOSFERICA EM MILLIMETROS

JUNHO 1879	1. <sup>a</sup> A. M.	3. <sup>a</sup>	5. <sup>a</sup>	7. <sup>a</sup>	9. <sup>a</sup>	11. <sup>a</sup>	1. <sup>a</sup> P. M.	3. <sup>a</sup>	5. <sup>a</sup>	7. <sup>a</sup>	9. <sup>a</sup>	11. <sup>a</sup> P. M.	Media diurna	Maxima absoluta	Minima absoluta	Varição maxima
1	752,8	752,8	752,7	752,6	752,9	752,6	752,0	751,9	751,8	751,9	752,0	751,8	752,31	752,9	751,7	1,2
2	51,0	50,1	49,9	49,9	49,9	49,8	50,6	50,8	50,8	51,8	52,6	52,7	50,85	52,7	49,8	2,9
3	52,7	52,5	52,5	52,9	53,4	53,1	51,9	51,1	51,1	50,9	51,3	50,7	51,97	53,4	50,1	3,3
4	48,9	47,0	47,4	47,3	46,8	47,0	45,3	45,1	45,1	45,1	45,1	45,1	46,17	49,8	45,0	4,8
5	45,0	44,4	44,4	44,5	45,6	45,8	47,2	47,6	47,9	48,7	49,9	49,9	46,87	50,0	44,4	5,6
6	50,0	49,7	49,7	49,7	49,0	48,7	48,0	48,0	47,5	46,4	46,9	47,1	48,29	50,0	46,9	3,1
7	46,9	46,5	46,5	46,6	46,9	47,0	47,5	47,6	47,6	47,7	48,2	48,1	47,27	48,2	46,5	1,7
8	47,8	47,6	47,8	48,1	48,1	48,4	48,7	48,7	48,8	49,5	50,1	50,1	48,66	50,1	47,6	2,5
9	49,6	49,3	49,3	49,7	49,9	49,9	49,7	49,7	49,7	50,1	50,6	50,7	49,89	50,7	49,2	1,5
10	50,6	50,0	50,0	49,7	49,1	49,0	49,8	50,0	50,6	51,4	51,8	52,2	50,38	52,2	49,0	3,2
11	752,2	751,8	752,4	752,8	753,5	753,6	754,3	754,4	755,3	755,5	756,3	756,3	754,10	756,3	751,8	4,5
12	56,3	56,0	56,5	56,9	56,9	57,1	56,4	55,9	55,9	56,0	56,9	56,9	56,10	57,3	55,9	1,4
13	56,4	56,1	55,8	56,2	55,9	55,6	54,9	54,6	54,6	54,3	55,0	55,3	55,36	56,7	54,3	2,4
14	54,1	53,8	53,5	53,6	53,6	53,3	52,5	52,2	52,2	52,3	52,7	52,2	52,93	54,8	51,8	3,0
15	50,7	50,7	50,7	50,7	50,4	50,0	49,2	49,2	49,2	49,1	49,7	49,9	49,94	51,6	49,1	2,5
16	49,9	49,8	49,9	50,2	50,6	50,9	50,6	50,6	50,4	51,4	51,8	51,8	50,68	51,8	49,6	2,2
17	50,7	50,5	50,5	50,5	50,6	50,7	50,6	50,6	50,8	51,5	51,9	51,9	50,92	52,0	50,4	1,6
18	51,6	51,4	51,2	52,0	52,2	51,9	51,2	51,0	51,0	51,4	51,8	51,8	51,52	52,3	51,0	1,3
19	51,5	51,1	51,1	51,0	51,0	50,9	51,2	51,5	51,5	51,4	52,0	52,0	51,34	52,0	50,9	1,1
20	52,0	51,8	52,0	53,1	54,0	54,1	53,6	53,4	53,4	53,4	53,7	53,7	53,21	54,1	51,8	2,3
21	753,2	752,6	752,4	752,9	752,8	752,5	752,4	752,0	751,9	751,6	752,1	752,2	752,35	753,3	751,5	1,8
22	52,1	52,1	51,7	51,3	51,7	51,7	51,0	50,6	50,4	50,5	50,8	50,8	51,19	52,1	50,3	1,8
23	50,5	50,4	50,5	50,8	51,0	51,0	50,6	50,5	50,4	51,0	51,5	51,2	50,79	51,5	50,2	1,3
24	50,9	50,5	50,8	51,1	51,5	51,2	51,0	50,9	50,6	51,5	51,5	51,4	51,09	51,6	50,5	1,1
25	51,2	51,2	51,2	51,8	52,1	52,5	52,2	52,2	52,0	52,3	52,5	52,5	51,97	52,6	51,0	1,6
26	52,5	52,3	52,3	52,3	52,4	51,9	51,3	51,1	51,0	51,3	51,9	51,9	51,80	52,6	50,9	1,7
27	51,4	50,7	50,6	50,3	49,7	49,9	48,3	47,9	47,9	48,6	49,9	49,9	49,59	51,4	47,9	3,5
28	49,9	49,9	50,4	51,0	52,5	52,6	52,5	52,4	52,6	53,1	53,4	53,1	51,97	53,4	49,8	3,6
29	53,1	53,1	53,4	54,4	54,9	55,1	54,9	54,9	55,0	55,2	56,3	56,5	54,79	56,5	53,0	3,5
30	55,8	55,4	55,5	56,0	55,5	54,9	54,0	53,9	53,5	53,7	54,3	54,1	54,70	56,0	53,5	2,5
—	—	—	—	—	—	—	—	—	—	—	—	—	—	—	—	—
Medias das decadas	1. <sup>a</sup> 749,13	2. <sup>a</sup> 748,99	3. <sup>a</sup> 749,02	749,10	749,16	749,13	749,07	749,05	749,09	749,35	749,85	749,84	749,27	751,00	748,02	2,98
	52,54	52,30	52,36	52,70	52,87	52,81	52,45	52,34	52,43	52,63	53,18	53,18	52,61	53,89	51,66	2,23
	52,06	51,82	51,88	52,19	52,41	52,33	51,82	51,64	51,53	51,88	52,42	52,36	52,02	53,10	50,86	2,24
Medias do mez. . . .	751,24	751,04	751,09	751,33	751,48	751,42	751,11	751,01	751,02	751,28	751,82	751,79	751,30	752,66	750,18	2,48

Extremas  
do  
mez { Maxima absoluta..... 757,3 no dia 12 ás 8.<sup>h</sup> a. m.  
Minima » ..... 744,5 » 5 ás 3.<sup>h</sup>, 4.<sup>h</sup> e 5.<sup>h</sup> a. m.  
Variação maxima..... 12,8



## TEMPERATURA EM GRAUS CENTESIMAES

JUNHO — 1879	1. <sup>a</sup> A. M.	3. <sup>a</sup>	5. <sup>a</sup>	7. <sup>a</sup>	9. <sup>a</sup>	11. <sup>a</sup>	1. <sup>a</sup> P. M.	3. <sup>a</sup>	5. <sup>a</sup>	7. <sup>a</sup>	9. <sup>a</sup>	11. <sup>a</sup> P. M.	Media diurna	Maxima absoluta	Minima absoluta	Varição maxima
1	14,2	13,8	13,7	14,1	15,6	16,9	20,0	21,2	20,5	16,3	14,9	14,0	16,19	22,4	12,8	9,6
2	13,6	13,5	12,7	14,7	16,9	18,2	16,6	16,3	15,9	15,7	14,1	13,8	15,30	19,8	12,1	7,7
3	13,5	12,5	12,1	14,2	17,0	20,9	21,8	23,8	23,9	18,6	15,6	13,0	17,42	24,2	12,0	12,2
4	13,9	13,3	13,0	15,6	18,0	21,4	22,1	22,5	20,5	18,7	17,4	16,2	17,71	26,0	11,9	14,1
5	14,0	14,0	14,0	15,0	15,5	17,0	17,8	18,2	17,4	16,3	15,4	14,8	15,70	19,3	13,8	5,5
6	14,3	13,3	13,4	15,8	16,9	19,5	17,9	16,9	16,2	16,0	14,9	12,9	15,60	19,8	12,6	7,2
7	14,8	14,6	14,5	15,7	16,3	17,2	17,2	17,8	17,1	15,4	14,6	14,2	15,73	18,8	13,5	5,3
8	13,8	13,7	13,7	13,9	14,9	15,7	16,7	18,5	16,4	15,4	14,3	13,8	15,40	19,0	13,1	5,9
9	13,8	13,4	13,4	14,2	14,8	15,9	16,6	16,8	16,3	15,8	13,4	12,6	14,76	18,6	12,0	6,6
10	11,9	11,8	12,2	14,0	15,4	16,6	16,5	19,4	19,4	16,7	15,9	15,0	15,35	21,4	10,7	10,7
11	14,5	13,8	13,4	15,6	16,9	18,3	19,0	20,2	19,7	18,1	15,9	15,1	16,70	21,0	13,0	8,0
12	14,5	13,6	13,0	14,4	18,0	20,0	22,2	23,8	23,0	19,9	17,1	16,3	17,95	25,0	12,2	12,8
13	14,3	13,7	13,4	15,4	19,4	23,2	25,0	26,8	24,6	22,2	18,1	16,7	19,49	27,8	12,3	15,5
14	17,1	16,5	16,5	16,7	18,3	21,5	23,4	24,4	23,0	18,0	16,8	16,2	19,02	25,6	15,2	10,4
15	15,6	14,6	14,2	14,8	15,6	18,2	20,8	20,9	19,2	17,8	16,8	15,2	16,95	22,8	13,7	9,1
16	14,8	15,2	14,4	15,2	16,9	18,1	18,6	19,0	19,0	16,9	15,5	15,7	16,62	19,8	13,1	6,7
17	15,7	15,1	15,3	15,9	16,7	17,5	18,3	18,9	17,3	17,0	15,9	15,5	16,55	19,2	14,7	4,5
18	14,9	14,7	14,1	14,4	16,4	18,2	20,1	21,5	21,1	18,2	15,6	14,8	16,98	22,6	13,7	8,9
19	14,4	13,2	12,4	14,9	16,7	20,6	21,6	21,9	20,4	19,4	18,3	17,8	17,70	23,5	11,5	12,0
20	17,7	17,9	17,5	17,0	18,1	19,9	20,5	22,5	21,9	19,3	16,2	16,1	18,69	23,7	15,2	8,5
21	15,2	15,0	13,6	15,4	17,5	19,8	23,8	21,8	20,2	18,8	17,4	16,8	17,99	23,8	12,9	10,9
22	15,4	14,4	14,5	15,3	17,5	19,8	21,2	21,5	20,7	18,2	15,3	14,3	17,28	22,7	13,1	9,6
23	13,6	14,4	14,6	15,0	16,8	18,8	19,1	19,9	19,4	17,2	15,0	14,2	16,48	20,6	12,6	8,0
24	13,6	13,2	13,6	15,8	17,6	18,8	19,7	20,1	19,5	17,2	15,1	14,3	16,52	20,2	12,0	8,2
25	14,3	13,9	14,3	14,9	17,9	20,2	21,0	22,1	21,6	19,6	16,7	15,3	17,61	22,9	13,0	9,9
26	15,2	14,2	14,2	16,8	19,4	21,4	23,0	24,3	23,3	20,2	17,8	16,6	18,94	25,5	13,0	12,5
27	16,0	14,6	13,5	15,6	20,2	22,2	23,3	23,2	22,6	19,3	17,8	17,0	18,82	25,7	12,7	13,0
28	17,0	17,4	17,6	18,6	21,0	23,4	24,6	24,6	23,5	21,5	19,3	19,0	20,65	26,3	15,4	10,9
29	18,3	18,5	18,4	17,8	19,0	21,9	23,5	23,9	23,7	19,5	17,1	16,3	19,78	24,4	15,8	8,6
30	15,9	15,3	15,1	16,3	19,0	22,0	23,0	23,1	22,0	19,3	17,0	16,0	18,62	24,9	14,0	10,9
—	—	—	—	—	—	—	—	—	—	—	—	—	—	—	—	—
Medias das decadas	1. <sup>a</sup> 13,78	13,39	13,27	14,72	16,13	17,93	18,32	19,14	18,36	16,49	15,05	14,23	15,89	20,93	12,45	8,48
	2. <sup>a</sup> 15,35	14,83	14,42	15,43	17,30	19,55	20,95	21,99	20,92	18,68	16,62	15,94	17,66	23,10	13,46	9,64
	3. <sup>a</sup> 15,45	15,09	14,94	16,15	18,59	20,83	22,22	22,45	21,65	19,08	16,85	15,98	18,27	23,70	13,45	10,25
Medias do mez. . . .	14,86	14,44	14,21	15,43	17,34	19,44	20,50	21,19	20,31	18,08	16,17	15,38	17,27	22,58	13,12	9,46

Periodos de cinco dias. 31-4 5-9 10-14 15-19 20-24 25-29 Extremas (Maxima absoluta... 27,8 no dia 13  
do (Minima » ... 10,7 » 10  
mez (Variação maxima... 17,1



## TENSÃO DO VAPOR ATMOSPHÉRICO EM MILIMETROS

JUNHO — 1879	1. <sup>a</sup> A. M.	3. <sup>a</sup>	5. <sup>a</sup>	7. <sup>a</sup>	9. <sup>a</sup>	11. <sup>a</sup>	1. <sup>a</sup> P. M.	3. <sup>a</sup>	5. <sup>a</sup>	7. <sup>a</sup>	9. <sup>a</sup>	11. <sup>a</sup> P. M.	Media diurna	Maxima diurna	Minima diurna	Varição diurna	
1	9,78	10,02	10,08	10,10	8,10	7,62	7,20	5,47	6,38	8,79	9,71	10,03	8,65	10,34	5,47	4,87	
2	9,61	8,94	9,29	8,96	8,73	10,76	12,15	12,18	12,15	10,24	10,58	10,81	10,24	12,18	8,38	3,80	
3	10,99	10,28	10,17	10,70	10,44	8,14	8,18	8,90	9,35	8,96	10,25	10,65	9,58	10,99	7,07	3,92	
4	9,72	9,33	9,25	9,47	10,64	10,11	10,47	10,81	10,38	10,48	9,36	10,50	9,95	10,81	8,71	2,10	
5	10,70	10,04	9,91	9,84	11,39	11,50	10,46	10,52	10,00	10,08	10,51	10,77	10,46	11,82	9,80	2,02	
6	10,37	10,15	9,87	10,18	9,80	9,57	10,67	9,64	10,00	11,28	11,61	10,70	10,31	11,67	9,23	2,44	
7	11,71	11,54	11,31	10,67	10,20	10,41	10,55	9,05	9,08	9,58	9,76	10,04	11,31	11,71	9,05	2,66	
8	10,28	10,34	10,34	10,22	10,67	10,66	10,10	9,76	9,76	9,86	10,36	10,28	10,15	10,67	9,13	1,54	
9	10,15	10,00	10,00	10,17	10,51	10,07	10,34	8,54	8,20	8,08	9,18	9,08	9,44	10,77	7,29	3,48	
10	8,74	8,68	8,67	8,90	8,72	8,73	12,21	9,19	9,35	9,84	10,94	11,30	9,72	12,21	8,56	3,65	
11	10,91	10,68	10,59	10,71	10,51	10,16	10,26	9,12	9,57	10,54	10,49	10,73	10,36	10,92	9,12	1,80	
12	11,04	11,19	10,63	10,59	10,76	10,50	10,51	10,74	9,72	10,14	9,96	10,34	10,53	11,27	9,62	1,65	
13	10,90	10,87	11,05	11,20	11,95	11,99	12,20	11,26	11,64	11,24	11,82	11,95	11,44	12,20	10,67	1,53	
14	11,84	12,21	12,21	12,65	12,91	13,34	13,82	13,58	12,80	11,73	12,02	11,84	12,63	14,09	11,73	2,36	
15	11,78	11,54	11,79	11,84	11,19	10,76	11,53	10,87	11,28	12,13	13,48	11,60	11,59	13,48	10,52	2,96	
16	10,91	11,18	10,84	10,68	9,66	9,72	9,13	9,17	8,72	9,33	9,59	10,38	9,87	11,18	8,67	2,51	
17	10,80	11,24	12,06	12,29	13,57	14,12	14,53	14,34	13,20	12,47	11,87	11,28	12,61	14,53	10,80	3,73	
18	11,64	11,76	11,67	11,66	10,38	10,65	11,06	10,95	10,45	9,94	10,54	10,49	10,92	11,76	9,94	1,82	
19	10,45	10,64	10,21	10,57	10,92	11,20	12,54	12,32	12,51	12,53	12,66	12,75	11,70	13,71	10,21	3,50	
20	13,86	13,87	13,98	13,23	11,96	10,71	11,09	10,04	10,24	10,36	10,58	10,91	11,67	13,98	10,04	3,94	
21	11,46	10,79	10,40	10,27	10,36	10,20	9,68	11,94	12,63	12,74	12,34	11,90	11,30	12,81	9,68	3,13	
22	11,20	10,97	10,67	10,81	9,80	9,39	8,12	7,90	8,84	9,52	9,45	9,86	9,75	11,20	7,70	3,50	
23	9,75	9,67	9,81	9,04	10,09	9,01	6,96	7,23	7,56	8,17	9,09	9,53	8,83	10,09	6,96	3,13	
24	9,62	9,51	9,27	9,73	10,09	10,69	10,42	9,49	8,41	8,50	8,65	9,17	9,47	10,69	8,24	2,45	
25	8,85	9,09	9,20	10,92	12,09	9,43	9,07	8,80	8,59	7,83	7,93	9,11	9,30	12,61	7,73	4,88	
26	8,78	8,64	8,51	9,12	10,31	9,81	10,78	11,20	12,62	11,90	11,96	12,15	10,48	12,62	8,51	4,11	
27	11,82	11,54	10,95	11,78	12,93	13,29	11,50	11,58	12,23	12,44	11,69	11,79	12,00	14,12	10,95	3,17	
28	12,61	12,98	12,71	12,25	11,68	11,12	11,32	11,67	12,47	12,14	13,48	13,65	12,33	13,90	10,88	3,02	
29	13,78	13,66	13,57	13,65	13,00	10,69	7,96	9,04	7,68	10,24	10,46	10,93	11,13	13,78	7,68	6,10	
30	11,04	10,05	9,36	9,81	10,01	9,34	9,57	9,53	9,88	9,96	10,49	11,12	9,99	11,12	8,78	2,34	
—	—	—	—	—	—	—	—	—	—	—	—	—	—	—	—	—	
Medias das decadas	1. <sup>a</sup>	10,20	9,95	9,89	9,92	9,92	9,76	10,23	9,41	9,48	9,72	10,23	10,42	9,88	11,32	8,27	3,05
	2. <sup>a</sup>	11,41	11,52	11,50	11,54	11,38	11,31	11,67	11,24	11,01	11,04	11,30	11,23	11,33	12,71	10,13	2,58
	3. <sup>a</sup>	10,89	10,69	10,44	10,74	11,04	10,30	9,54	9,84	10,09	10,34	10,53	10,92	10,46	12,29	8,71	3,58
Medias do mez. . . .	10,84	10,71	10,61	10,73	10,78	10,46	10,48	10,16	10,19	10,37	10,69	10,86	10,56	12,11	9,04	3,07	

Extremas  
do  
mez

Maxima . . . . . 14,53 no dia 17 á 4.<sup>h</sup> p. m.  
 Minima . . . . . 5,47 » 1 ás 3.<sup>h</sup> p. m.  
 Varição . . . . . 9,06



## HUMIDADE RELATIVA—ESTADO DE SATURAÇÃO=100

JUNHO — 1879	1. <sup>a</sup> A. M.	3. <sup>a</sup>	5. <sup>a</sup>	7. <sup>a</sup>	9. <sup>a</sup>	11. <sup>a</sup>	1. <sup>a</sup> P. M.	3. <sup>a</sup>	5. <sup>a</sup>	7. <sup>a</sup>	9. <sup>a</sup>	11. <sup>a</sup> P. M.	Media diurna	Maxima diurna	Minima diurna	Varição diurna	
1	81,1	85,3	86,3	84,2	61,4	53,2	44,4	29,2	35,6	63,7	76,4	84,2	65,64	88,5	29,2	59,3	
2	82,8	77,5	84,8	71,9	60,7	69,2	86,4	88,3	90,3	77,1	88,2	92,0	79,72	94,1	50,5	43,6	
3	95,3	95,2	96,6	88,7	72,1	44,3	42,1	40,6	42,3	56,2	77,7	83,8	68,35	96,6	37,1	59,5	
4	82,1	82,0	82,9	71,8	69,4	53,3	53,0	53,3	57,9	65,3	63,3	76,5	67,00	82,9	43,9	39,0	
5	90,0	84,3	83,2	77,4	86,9	79,7	68,9	67,6	67,6	73,1	80,7	85,9	79,09	90,0	66,3	23,7	
6	85,4	89,2	86,2	76,1	68,4	56,7	69,9	67,3	73,3	83,3	91,9	96,5	79,20	96,5	56,7	39,8	
7	93,4	93,2	92,2	80,3	73,9	71,3	72,3	59,8	62,6	73,6	78,9	81,2	77,93	93,4	59,8	33,6	
8	87,5	88,5	88,5	86,3	84,5	80,3	71,4	61,6	70,3	75,7	83,4	87,5	79,94	89,5	59,4	30,1	
9	86,4	86,2	86,2	84,3	83,9	74,8	73,5	59,9	59,9	60,4	80,1	83,6	76,15	87,4	47,7	39,7	
10	84,2	84,1	81,8	74,8	67,0	62,1	87,4	55,6	55,8	69,6	81,3	88,9	75,37	88,9	55,6	33,3	
11	88,9	90,9	92,4	81,2	73,1	64,9	62,8	51,8	56,1	68,2	77,9	83,9	74,46	92,4	51,8	40,6	
12	90,0	96,4	95,2	86,6	70,3	60,4	52,8	49,0	46,6	58,7	68,6	75,0	71,08	96,4	46,6	49,8	
13	89,8	93,0	96,5	86,0	71,1	56,7	51,8	43,0	50,6	56,4	76,7	84,5	70,77	96,5	38,0	58,5	
14	81,6	87,4	87,4	89,4	82,7	70,0	64,5	59,7	61,3	76,4	84,3	86,3	77,79	90,3	57,5	32,8	
15	89,4	93,2	97,7	94,5	84,8	69,2	63,1	59,1	68,1	79,9	94,4	90,1	81,64	97,7	58,0	39,7	
16	87,1	86,9	88,7	83,0	67,2	62,9	57,2	56,1	53,4	65,1	73,2	78,2	71,12	88,7	53,4	35,3	
17	81,3	87,9	93,1	91,3	95,9	94,9	92,8	88,3	89,8	86,0	88,2	86,1	89,65	95,9	81,3	14,6	
18	92,2	94,4	97,3	95,4	74,5	68,3	63,1	57,4	56,1	63,9	79,9	83,7	77,24	97,3	56,0	41,3	
19	85,5	94,0	95,1	83,7	76,9	62,0	65,3	62,9	70,2	74,8	80,9	84,0	78,14	95,1	62,0	33,1	
20	91,9	90,8	93,9	91,7	77,6	61,9	61,9	49,5	52,4	62,2	76,9	80,1	73,98	93,9	49,5	44,4	
21	89,0	84,9	89,6	78,9	69,4	59,4	44,1	61,3	71,7	78,9	83,2	83,5	74,68	89,6	44,1	45,5	
22	86,0	89,7	87,0	83,4	65,8	54,6	43,4	41,4	48,7	61,2	72,9	81,2	68,53	89,7	39,4	50,3	
23	84,0	79,1	79,3	71,1	70,6	55,8	42,3	41,9	45,1	56,0	71,5	79,0	64,65	84,0	41,9	42,1	
24	82,9	84,1	80,0	72,8	67,4	66,2	61,1	54,2	49,9	58,2	67,6	75,6	68,42	86,0	49,9	36,1	
25	72,9	76,8	75,8	86,5	79,4	53,6	49,1	44,5	44,3	46,1	56,1	70,3	63,35	91,4	42,3	49,1	
26	68,2	71,6	70,5	64,0	61,5	51,7	51,6	49,6	59,3	67,6	78,8	86,4	64,92	86,4	48,3	38,1	
27	87,3	93,2	95,3	89,3	73,4	66,7	54,0	54,8	60,0	74,6	77,0	81,7	75,76	95,3	49,3	46,0	
28	87,4	87,7	84,9	76,8	63,2	51,8	49,2	50,8	58,0	63,6	80,9	83,5	69,67	87,7	49,2	38,5	
29	88,0	86,2	86,2	89,9	79,6	54,7	37,0	40,9	35,2	60,7	72,1	79,2	67,03	89,9	35,2	54,7	
30	82,0	77,6	73,2	71,1	61,3	47,5	45,8	45,2	50,3	59,7	72,5	82,2	64,11	84,9	44,1	40,8	
—	—	—	—	—	—	—	—	—	—	—	—	—	—	—	—	—	
Medias das decadas	1. <sup>a</sup>	86,82	86,55	86,87	79,58	72,82	64,49	66,63	58,32	61,56	69,80	80,39	86,01	74,84	90,78	50,62	40,16
	2. <sup>a</sup>	87,77	91,49	93,73	88,28	77,41	67,12	63,53	57,68	60,46	69,16	80,10	83,19	76,59	94,42	55,41	39,01
	3. <sup>a</sup>	82,77	83,09	82,18	78,38	69,16	56,20	47,76	48,46	52,25	62,66	73,26	80,26	68,11	88,49	44,37	44,12
Medias do mez. . . .	85,79	87,04	87,59	82,08	73,13	62,60	59,31	54,82	58,09	67,21	77,92	83,15	73,18	91,23	50,13	41,40	

Extremas  
do  
mez

Maxima..... 97,7 no dia 15 ás 5.<sup>h</sup> a. m.  
 Minima..... 29,2 » 1 ás 3.<sup>h</sup> p. m.  
 Varição..... 68,5



QUADRO DO VENTO E CHUVA

JUNHO 1879	Direcção do vento												Predominante	Chuva total em milímetros
	0 ás 2 A. M.	2 ás 4	4 ás 6	6 ás 8	8 ás 10	10 ás 12	0 ás 2 P. M.	2 ás 4	4 ás 6	6 ás 8	8 ás 10	10 ás 12		
1	C.	C.	C.	WNW.	WNW.	WNW.	WNW.	W.	W.	W.	W.	W.	WNW. e W.	0,0
2	SSE.	SSE.	SE.	SSE.	SSE.	S.	SW.	WSW.	WSW.	W.	WSW.	SW.	SSE. e WSW.	6,1
3	SW.	SW.	SW.	SSE.	SSE.	S.	SW.	WSW.	WNW.	WNW.	WNW.	WNW.	SW. e WNW.	0,0
4	WNW.	V.	S.	SSE.	SSE.	V.	SSW.	SW.	WSW.	W.	S.	S.	V.	2,6
5	S.	SSE.	S.	S.	SSW.	SW.	WSW.	W.	WSW.	WSW.	SW.	SW.	SSE. a W.	3,5
6	SSE.	SSE.	SSE.	SSE.	SSE.	SSE.	S.	S.	SSE.	SSE.	W.	SSW.	SSE.	7,5
7	SW.	SW.	SW.	SW.	WSW.	WSW.	WSW.	W.	W.	W.	WSW.	SSW.	SW. e WSW.	1,6
8	SSW.	W.	WSW.	WSW.	W.	NW.	WNW.	WNW.	WNW.	WNW.	WNW.	WNW.	WNW.	3,9
9	WNW.	SW.	SSE.	S.	SW.	SW.	SW.	WNW.	WNW.	W.	W.	W.	SSE. a WNW.	2,1
10	S.E.	SSE.	SSE.	SSE.	SSE.	SSE.	S.	WSW.	W.	W.	WSW.	SW.	SSE.	1,0
11	SSW.	SSE.	SSE.	S.	S.	V.	WNW.	WNW.	WNW.	W.	W.	W.	WNW. e W.	0,0
12	C.	C.	W.	SE.	SE.	NNW.	NW.	NW.	NW.	NNW.	NNW.	C.	NNW. e NW.	0,0
13	C.	C.	NNW.	NNW.	NNW.	WNW.	NW.	NW.	NW.	NW.	NW.	NW.	NW.	0,0
14	NW.	NW.	NW.	NW.	NW.	NW.	WNW.	NW.	NW.	NW.	NW.	NW.	NW.	0,0
15	NNW.	NNW.	NNW.	NNW.	NNW.	NW.	NW.	NW.	NW.	NW.	NW.	NW.	NW. e NNW.	1,6
16	NNW.	NNW.	NNW.	NNW.	NW.	NW.	NW.	NW.	NW.	NW.	NW.	NW.	C.	0,0
17	NW.	SSW.	SW.	WSW.	WSW.	W.	WNW.	WNW.	WNW.	WNW.	WNW.	WNW.	WNW.	6,9
18	WNW.	NW.	NNW.	NNW.	NNW.	NNW.	NNW.	NNW.	NW.	NW.	NW.	NW.	NNW. e NW.	0,3
19	C.	C.	NW.	S.	SSW.	NW.	WNW.	W.	WNW.	WNW.	W.	SW.	WNW.	0,0
20	SSW.	SSW.	W.	NW.	NW.	NW.	WNW.	WNW.	WNW.	WNW.	WNW.	WNW.	WNW.	1,5
21	WNW.	NNW.	NNW.	NNW.	NW.	NW.	NW.	NW.	NW.	WNW.	NW.	NW.	NW.	0,0
22	NW.	NW.	NNW.	NNW.	NW.	NNW.	NW.	NW.	NW.	NW.	NW.	NW.	NW.	0,0
23	C.	NW.	NW.	NNW.	NNW.	NNW.	NNW.	NNW.	NW.	NW.	NW.	NW.	NNW. e NW.	0,0
24	C.	NW.	NW.	NW.	WNW.	WNW.	NNW.	NW.	NW.	NW.	NW.	NW.	C.	0,0
25	NW.	NW.	NW.	NW.	NW.	NW.	NW.	NW.	NW.	NW.	NW.	NW.	C.	0,4
26	NW.	NW.	NW.	NW.	NW.	NNW.	NW.	NW.	NW.	NW.	NW.	NW.	NW.	0,0
27	C.	NW.	NW.	NW.	NW.	NNW.	NNW.	NW.	NW.	NW.	NW.	NW.	C.	0,0
28	C.	C.	NW.	NW.	NNW.	NW.	NW.	NW.	WNW.	WNW.	WNW.	WNW.	NW. e WNW.	0,0
29	WNW.	WNW.	WNW.	NNW.	N.	NNW.	NNW.	NNW.	NW.	NW.	NW.	NW.	NNW. e NW.	0,2
30	C.	NW.	NW.	NNW.	NNW.	NNW.	NW.	NW.	NW.	NW.	NW.	NW.	NW.	0,0
—	—	—	—	—	—	—	—	—	—	—	—	—	—	—

Frequencia do vento

	N.	NNE.	NE.	ENE.	E.	ESE.	SE.	SSE.	S.	SSW.	SW.	WSW.	W.	WNW.	NW.	NNW.	V.	C.	Total
Primeira decada ...	0	0	0	0	0	0	1	24	12	5	19	16	19	19	0	0	2	3	28,3
Segunda » ...	0	0	0	0	0	0	2	2	3	5	2	2	8	21	45	21	1	8	10,3
Terceira » ...	1	0	0	0	0	0	0	0	0	0	0	0	0	11	76	23	0	9	0,6
Mez .....	1	0	0	0	0	0	3	26	15	10	21	18	27	51	121	44	3	20	39,2

Elementos medios e chuva correspondentes a cada um dos rumos

	N.	NNE.	NE.	ENE.	E.	ESE.	SE.	SSE.	S.	SSW.	SW.	WSW.	W.	WNW.	NW.	NNW.	C.
Pressão atmospherica	—	—	—	—	—	—	—	749,84	—	—	—	—	—	749,79	751,88	751,52	—
Temperatura .....	—	—	—	—	—	—	—	15,42	—	—	—	—	—	15,82	17,97	16,98	—
Tens. do vap. atmosph.	—	—	—	—	—	—	—	10,10	—	—	—	—	—	11,38	10,99	10,92	—
Humidade relativa..	—	—	—	—	—	—	—	78,10	—	—	—	—	—	84,79	72,34	77,24	—
Quantidade de nuv.	—	—	—	—	—	—	—	9,7	—	—	—	—	—	8,9	6,8	2,2	—
Chuva total.....	0,0	0,0	0,0	0,0	0,0	0,0	0,0	0,6	5,3	11,4	1,2	11,7	0,6	5,9	2,1	0,4	0,0



QUADRO DO VENTO

JUNHO 1879	Velocidade em kilometros																								Media diurna	Maxima diurna	
	1 A.M.	2	3	4	5	6	7	8	9	10	11	12	1 P.M.	2	3	4	5	6	7	8	9	10	11	12 P.M.			
1	0	0	0	0	0	0	0	6	6	6	8	14	18	22	26	21	19	22	21	8	3	2	3	3	8,7	26	
2	13	11	16	18	24	29	29	32	48	42	37	32	37	34	24	24	21	18	14	13	11	5	11	6	22,9	48	
3	3	3	5	6	6	8	8	13	10	8	11	21	16	14	8	16	19	18	14	14	11	5	2	3	10,1	21	
4	3	2	8	5	11	5	3	2	2	3	13	21	32	19	24	21	18	11	8	7	22	24	20	16	12,5	32	
5	14	19	21	27	29	32	26	35	29	39	32	35	37	32	32	32	24	24	21	14	8	16	11	14	25,1	39	
6	18	16	15	17	20	30	32	37	43	43	50	40	43	35	51	48	50	50	59	42	32	18	18	14	34,2	59	
7	18	18	21	21	18	18	21	24	26	32	30	39	32	35	37	34	27	32	24	24	22	21	21	27	25,9	39	
8	26	18	19	18	13	13	10	14	19	26	22	24	32	22	27	29	26	27	19	11	8	2	6	6	18,2	32	
9	5	8	10	6	7	6	11	6	11	6	5	6	8	11	16	24	22	20	18	6	6	2	7	9	9,8	24	
10	12	16	18	26	19	32	39	48	55	53	56	51	27	27	39	32	29	24	22	19	14	10	6	4	28,2	56	
11	10	14	10	6	11	13	11	19	14	25	13	16	18	29	30	29	24	22	14	11	7	6	3	0	14,8	30	
12	0	0	0	0	0	5	8	14	11	6	8	11	18	18	19	26	22	26	26	18	11	7	0	0	10,6	26	
13	0	0	0	0	2	3	3	5	6	7	15	13	22	18	22	18	27	24	13	13	11	16	10	3	10,3	27	
14	5	2	6	2	3	1	2	3	4	9	9	23	22	22	18	21	26	19	24	14	13	8	11	11	11,6	26	
15	5	6	18	11	8	6	6	7	10	11	3	9	16	16	27	26	26	25	15	11	14	22	27	22	14,5	27	
16	19	11	0	4	10	6	3	11	12	21	26	30	32	34	32	34	37	29	22	19	10	6	0	0	17,0	37	
17	0	3	8	13	11	16	11	10	6	13	16	19	19	19	24	24	22	13	16	14	10	8	6	5	12,8	24	
18	10	7	8	5	8	6	10	6	11	10	10	14	16	16	16	22	18	23	24	16	14	10	5	0	11,9	24	
19	0	0	0	0	1	3	10	5	3	3	11	11	21	27	22	19	19	14	10	16	6	6	8	6	9,2	27	
20	6	3	6	8	12	14	18	16	14	10	13	13	16	14	19	24	22	23	18	17	14	4	2	2	12,8	24	
21	1	2	2	0	3	0	0	9	15	5	14	9	16	26	27	22	34	26	27	22	22	16	14	19	13,8	34	
22	16	13	16	14	14	8	6	10	13	18	13	21	24	27	29	32	30	29	23	22	16	11	10	0	17,3	32	
23	0	0	0	2	5	16	16	18	16	13	18	23	29	30	31	28	32	32	29	23	15	16	13	3	17,0	32	
24	0	0	2	2	2	4	4	3	6	8	14	22	14	24	34	32	24	22	27	21	14	3	0	0	11,8	34	
25	0	5	5	6	5	5	4	2	6	14	26	18	19	21	24	24	19	26	24	21	14	5	0	0	12,2	26	
26	0	2	6	3	2	2	2	2	2	14	16	14	18	22	21	21	27	26	26	24	11	10	3	0	11,4	27	
27	0	0	0	2	2	2	2	2	11	19	24	16	19	24	26	24	25	27	26	14	18	14	0	0	12,4	27	
28	0	0	0	0	1	4	1	3	10	8	13	13	18	14	24	22	26	19	22	18	11	3	2	2	9,6	26	
29	6	0	0	6	3	4	14	16	16	16	22	18	22	26	29	27	30	30	32	24	19	10	6	2	15,7	32	
30	0	0	0	3	3	4	0	11	13	11	16	18	18	19	32	27	29	24	30	22	13	10	5	0	12,7	32	
—	—	—	—	—	—	—	—	—	—	—	—	—	—	—	—	—	—	—	—	—	—	—	—	—	—	—	—

Medias das decadas e do mez

1. <sup>a</sup> decada .....	11,2	11,1	13,3	14,4	14,7	17,3	17,9	21,7	24,9	25,8	26,4	28,3	28,2	25,1	28,4	28,1	25,5	24,6	22,0	15,8	13,7	10,5	10,5	10,2	19,6	37,6
2. <sup>a</sup> » .....	5,5	4,6	5,6	4,9	6,6	7,3	8,2	9,6	9,1	11,5	12,4	15,9	20,0	21,3	22,9	24,3	24,3	21,8	17,2	14,9	11,0	9,3	7,2	4,9	12,6	27,2
3. <sup>a</sup> » .....	2,3	2,2	3,1	3,8	4,0	4,6	4,9	7,6	10,8	12,6	17,6	17,2	19,7	23,3	27,4	25,9	27,6	26,1	26,6	21,1	15,3	9,8	5,3	2,6	13,4	30,2
Mez .....	6,3	6,0	7,3	7,7	8,4	9,7	10,3	13,0	14,9	16,6	18,8	20,5	22,6	23,2	26,2	26,1	25,8	24,2	21,9	17,3	13,3	9,9	7,7	5,9	15,2	31,7

	Kilometros percorridos	Velocidade media	Velocidade maxima	Ventos predominantes
1. <sup>a</sup> decada .....	4:696	19,6	59 kilometros..... no dia 6 .....	SSE.
2. <sup>a</sup> » .....	3:003	12,6	37 » .....	NW.
3. <sup>a</sup> » .....	3:214	13,4	34 » .....	NW.
Mez .....	10:913	15,2	59 » .....	NW.

Dia mais ventoso 6. Dia menos ventoso 1.



## QUADRO COMPLEMENTAR

JUNHO — 1879	Thermometros das temperaturas-limites graus centesimae				Idometro	Atmometro	Ozonometro				Quantidade de nuvens			
	Maxima		Minima				Milli- metros	Milli- metros	9. <sup>h</sup> a. m.	9. <sup>h</sup> p. m.	9 horas a. m.		Meio dia	
	Ao sol	Na relva	Na relva	No es- pelho para- bolico							0 a 10	Configuração	0 a 10	Configuração
1	48,4	31,2	7,8	9,3	0,0	9,3	9	7	8,0	Ci., C., Ci-C., Ci-St.	6,0	Ci., C., Ci-C., Ci-St.		
2	43,0	23,3	9,5	9,5	0,0	11,1	13	12	10,0	C., Ni., C-St., C-Ni.	10,0	C., Ni., C-Ni.		
3	48,0	31,6	9,0	9,9	6,1	4,1	12	9	10,0	Ci., C., Ci-St., c.	5,0	Ci., C., Ci-St.		
4	56,0	35,1	9,0	9,4	0,0	10,0	9	8	10,0	Ci., C., Ci-C.	9,0	Ci., C., Ci-C., Ci-St.		
5	44,2	27,5	12,0	—	3,3	10,3	16	15	10,0	Ni.	10,0	C., Ni., C-Ni.		
6	47,2	23,1	10,3	—	2,8	6,0	14	14	10,0	C., Ni., C-St., C-Ni.	10,0	C., Ni., C-Ni.		
7	50,4	29,1	11,5	—	8,2	6,1	14	10	10,0	C., Ni., C-Ni., c.	9,5	C., Ni., C-Ni.		
8	48,8	27,7	11,5	—	4,4	8,0	14	10	10,0	C., Ni., C-Ni., c.	9,0	C., Ni., C-Ni.		
9	44,8	32,8	8,8	—	1,0	6,6	9	10	10,0	Ni., C-Ni.	10,0	C., Ni., C-Ni.		
10	45,4	27,7	7,0	7,8	1,5	2,6	20	14	10,0	C., Ni., C-St., C-Ni.	10,0	Ni.		
11	50,4	33,0	9,5	10,2	1,0	10,7	14	9	10,0	C., Ni., C-Ni., c.	9,0	Ci., C., Ni., C-Ni.		
12	49,0	38,0	7,4	8,7	0,0	8,8	8	8	1,0	Ci., C., St., Ci-St., C-St.	8,0	Ci., Ci-St.		
13	51,2	36,5	7,7	8,8	0,0	11,4	6	8	0,0	Ci-St. a NW.	0,0	—		
14	49,4	36,3	13,5	13,8	0,0	11,5	6	7	10,0	Nub.	1,0	C., Ci-St.		
15	47,6	36,5	13,4	13,3	0,0	9,0	5	8	10,0	C.	2,0	Ci., C., St., Ci-C., Ci-St.		
16	49,2	31,3	11,2	—	1,6	6,8	12	8	10,0	Ci., C., Ni., C-Ni., c.	9,0	Ci., C., St., Ci-C., Ci-St.		
17	36,2	21,4	11,7	—	5,0	8,4	9	8	10,0	Ni.	10,0	Ni.		
18	50,4	33,6	12,4	12,7	2,2	2,2	8	8	10,0	C., St., C-St., C-Ni.	1,0	C., C-St.		
19	49,4	34,5	7,2	8,9	0,0	8,6	8	7	8,0	Ci., C., Ci-C., Ci-St., C-St.	2,0	Ci., C., Ci-C., Ci-St.		
20	52,8	31,1	16,0	—	1,5	7,5	7	7	9,5	C., Ni., C-Ni.	1,0	C.		
21	51,6	35,1	9,5	10,1	0,0	10,8	8	6	10,0	C., C-Ni., c.	9,5	C., St., C-Ni.		
22	51,3	37,5	11,5	11,9	0,0	9,4	9	6	4,0	Ci., C., Ci-C., C-St.	1,0	Ci., C., Ci-C., Ci-St.		
23	45,6	34,4	6,8	7,6	0,0	11,3	9	8	8,0	C.	3,0	Ci., C., Ci-C.		
24	52,0	34,6	7,2	8,1	0,0	11,2	8	8	10,0	C., C-Ni.	10,0	C., Ni., C-Ni.		
25	51,8	38,5	8,3	—	0,4	7,5	8	8	10,0	C., Ni., C-Ni.	7,0	C., Ci-St.		
26	54,2	42,7	7,4	7,8	0,0	10,6	8	7	0,5	C., St., C-St. de N-W.	5,0	C.		
27	53,8	39,7	9,0	10,9	0,0	11,2	6	8	0,5	C-St.	9,0	Ci., C., Ci-C., C-Ni.		
28	57,0	42,4	11,6	12,5	0,0	11,3	6	6	9,5	C., C-Ni.	3,0	C., C-St.		
29	51,0	30,5	13,3	14,5	0,2	10,7	7	7	9,0	C., Ci-C., C-St., C-Ni.	0,0	C.		
30	50,0	38,4	7,4	9,5	0,0	12,9	8	8	2,0	Ci., C., Ci-St., C-St.	1,0	Ci-St.		
—	—	—	—	—	—	—	—	—	—	—	—	—		
Medias das decadas	1. <sup>a</sup> 47,62	28,91	9,64	9,18	—	7,4	13,0	10,9	9,8	—	8,8	—		
	2. <sup>a</sup> 48,56	33,22	11,00	11,20	—	8,5	8,3	7,8	7,8	—	4,3	—		
	3. <sup>a</sup> 51,83	37,38	9,20	10,36	—	10,7	7,7	7,2	6,3	—	4,8	—		
Medias do mez . . . .	49,34	33,17	9,95	10,23	—	8,9	9,7	8,6	8,0	—	6,0	—		

Extremas do mez	Temperatura na relva				Evaporação			
	maxima irradiação solar . . . .	minima » nocturna . . . .	maxima absoluta . . . .	minima » . . . .	maxima . . . .	minima » . . . .	maxima . . . .	minima » . . . .
	57,0 no dia 28 . . .	7,6 » 23 . . .	42,7 no dia 26 . . .	6,8 » 23 . . .	12,9 no dia 30 . . .	2,2 » 18 . . .	35,9 . . . . .	10,7 . . . . .



## QUADRO COMPLEMENTAR

Quantidade de nuvens							JUNHO — 1879
3 horas p. m.		6 horas p. m.		9 horas p. m.		0 a 10	
0 a 10	Configuração	0 a 10	Configuração	0 a 10	Configuração		
7,0	Ci., C., Ci-C., Ci-St.	6,0	Ci., Ci-C., Ci-St.	10,0	Ci., C., Ci-C., C-St., C-Ni.	1	
10,0	Ni., C-Ni.	10,0	C., Ni., C-Ni., c.	6,0	C.	2	
3,0	Ci., C., Ci-St.	1,0	Ci., C., Ci-C., Ci-St.	0,0	—	3	
10,0	Ci., C., Ci-C., Ci-St., C-St., C-Ni.	10,0	C., Ni., C-St., C-Ni.	10,0	C., Ni., C-St., C-Ni.	4	
10,0	C., Ni., C-Ni.	10,0	Ni., C-Ni.	10,0	Ni., C-Ni.	5	
10,0	Ni., C-Ni.	10,0	C., Ni., C-Ni.	10,0	Ni.	6	
10,0	C., Ni., C-Ni., c.	9,0	C., Ni., C-Ni.	10,0	Ci., C., Ci-C., C-St., C-Ni.	7	
8,0	C., Ni., C-Ni.	6,0	C., Ni., C-Ni.	6,0	C., C-St., C-Ni.	8	
8,0	C., C-Ni.	7,0	C.	0,0	C. no hor. a W.	9	
9,0	Ci., C., Ni., Ci-C., C-Ni.	10,0	Ci., Ci-C., C-Ni.	10,0	C., Ni., C-Ni.	10	
6,0	C.	8,0	C., C-Ni.	1,0	C., C-St.	11	
2,0	Ci., C., Ci-C., Ci-St.	6,0	Ci., Ci-C., Ci-St.	0,5	St.	12	
0,0	—	1,0	Ci-St.	1,0	Ci-St., C-St., de N-W.	13	
3,0	Ci., C., St., Ci-C., Ci-St.	8,0	Ci., C., St., Ci-C., Ci-St.	10,0	Nub.	14	
7,0	Ci., C., Ci-C., Ci-St.	10,0	C.	10,0	Nevoeiro	15	
10,0	Ci., C., Ci-C., c.	6,0	Ci., C., Ci-C., C-St., C-Ni.	3,0	C., Ci-C., C-St.	16	
10,0	C., Ni., C-Ni.	10,0	Ni.	10,0	C., Ni., C-Ni., c.	17	
0,0	—	0,0	—	0,0	—	18	
8,0	Ci., C., Ci-C., Ci-St., C-St.	9,5	C., St., Ni., C-St., C-Ni.	10,0	C., Ni., C-Ni., c.	19	
0,0	—	0,0	—	0,0	St. no hor. a NNW.	20	
9,0	C.	10,0	Ni., C-Ni.	7,0	C., Ni., C-Ni.	21	
0,0	—	0,0	—	0,0	St. a NW.	22	
2,0	Ci., C.	2,0	C., C-Ni.	0,5	C.	23	
9,0	C.	8,0	Ci., C., Ci-C., C-Ni.	0,5	C.	24	
2,0	Ci., C.	0,0	Ci., Ci-C.	0,0	C-St. no hor. a NW.	25	
2,0	C., Ci-C.	0,0	C.	0,5	C-St.	26	
6,0	Ci., C., Ci-C., C-St., C-Ni.	2,0	Ci., C., Ci-C., C-St.	5,0	Ci., C., Ci-C., C-St.	27	
5,0	C.	3,0	Ci., C., Ci-C., C-St.	2,0	C., C-St.	28	
0,0	Ci-C. a NE.	0,0	—	0,5	C-St.	29	
0,5	C., Ci-C.	0,5	Ci-C.	0,5	St. de N-W	30	
—	—	—	—	—	—	—	
8,5		7,9		7,2	Total da		
4,6		5,8		4,5	1. <sup>a</sup> decada	Chuva 27,3	Evaporação 74,1
3,5		2,5		1,6	2. <sup>a</sup> »	11,3	84,9
5,6		5,4		4,5	3. <sup>a</sup> »	0,6	106,9
				4,5	Total do mez. .	39,2	265,9

Dias em que houve chuva ou chuvisco. ☉ 2, 4, 5, 6, 7, 8, 9, 10, 15, 17, 18, 20, 25 e 29.

Dias em que houve nevoeiro..... ☉ 14, 15, 17, 19, 20 e 27.  
» orvalho..... ☉ 13, 14 e 30.

Dias em que houve halo solar..... ☉ 12 e 19.

» arco iris ..... ☉ 19.

» vento forte..... ☉ 2, 6 e 10.

Numero de dias  
claros... 4  
de nuvens. 18  
cobertos.. 8



## JUNHO DE 1879

### Estado geral do tempo e notas

Dia	1	Muitas nuvens de dia e coberto pela noite; agradável.
»	2	Vento fresco e por vezes forte das 6. <sup>h</sup> da manhã até ás 2. <sup>h</sup> da tarde; chuva desde o meio dia até ás 5. <sup>h</sup> .
»	3	Coberto de manhã; algumas nuvens de tarde e limpo pela noite; muito agradável.
»	4	Geralmente coberto; alguma chuva das 9. <sup>h</sup> até ás 11. <sup>h</sup> da noite.
»	5	Vento fresco desde as 4. <sup>h</sup> da manhã até ás 4. <sup>h</sup> da tarde; alguma chuva, a espaços, antes e depois de meio dia.
»	6	Vento forte, e por vezes muito forte, desde as 9. <sup>h</sup> da manhã até ás 8. <sup>h</sup> da tarde; chuva seguida desde as 8. <sup>h</sup> até ás 11. <sup>h</sup> da noite.
»	7	Ventoso; chuva das 8. <sup>h</sup> ás 10. <sup>h</sup> da manhã.
»	8	Chuva a espaços até ás 11. <sup>h</sup> da manhã; vento fresco de tarde.
»	9	Pouco ventoso; alguma chuva das 4. <sup>h</sup> para as 5. <sup>h</sup> da manhã e das 9. <sup>h</sup> até ás 11. <sup>h</sup> .
»	10	Coberto; vento forte desde as 8. <sup>h</sup> da manhã até o meio dia; e chuva miuda desde o meio dia até depois da 1. <sup>h</sup> da tarde.
»	11	Coberto de manhã; muitas nuvens de tarde, e geralmente limpo de noite; agradável.
»	12	Halo ordinario pelo meio dia; agradável
»	13	Orvalho de manhã; pequenas nuvens no horizonte pela tarde e noite; bom tempo.
»	14	Orvalho e nevoeiro de manhã; poucas nuvens de dia; encoberto de noite.
»	15	Nevoeiro e cacimba de manhã; poucas nuvens desde o meio dia até ás 3. <sup>h</sup> da tarde; nevoeiro e chuva miuda das 8. <sup>h</sup> até depois das 11. <sup>h</sup> da noite.
»	16	Geralmente coberto até o meio dia; nuvens destacadas de tarde; tempo variavel.
»	17	Nevoeiro pelas 9. <sup>h</sup> da manhã; chuva miuda desde as 4. <sup>h</sup> da manhã até depois das 10. <sup>h</sup> , do meio dia para 1. <sup>h</sup> e das 3. <sup>h</sup> para as 4. <sup>h</sup> da tarde.
»	18	Coberto até depois das 9. <sup>h</sup> da manhã; alguma chuva das 6. <sup>h</sup> para as 7. <sup>h</sup> ; bom tempo de tarde.
»	19	Nevoeiro e cacimba de madrugada; halo ordinario ás 9. <sup>h</sup> da manhã; muitas nuvens e por vezes coberto; aspecto de trovoadas pelas 6. <sup>h</sup> da tarde; arco iris ás 7. <sup>h</sup> , 20. <sup>m</sup> .
»	20	Nevoeiro e chuva miuda de manhã; bom tempo de tarde.
»	21	Tempo variavel.
»	22 a 28	Nuvens dispersas; tempo variavel; vento geralmente frio; chuveiro no dia 23 das 5. <sup>h</sup> ás 7. <sup>h</sup> da manhã e nevoeiro intenso na manhã do dia 27.
»	29	Coberto de manhã; chuveiro pelas 7. <sup>h</sup> e bom tempo de tarde.
»	30	Orvalho de manhã; bom tempo.



PRESSÃO ATMOSFÉRICA EM ANTERIORS

Altitude (m)	Temp. (°C)	Humidity (%)	Wind Speed (km/h)	Direction	Barometric Pressure (mmHg)	Barometric Pressure (hPa)	Relative Humidity (%)	Wind Speed (km/h)	Direction	Notes
1000	15.0	75	10	N	760	101.3	75	10	N	
1100	14.5	70	12	NE	755	101.0	70	12	NE	
1200	14.0	65	15	E	750	100.7	65	15	E	
1300	13.5	60	18	SE	745	100.4	60	18	SE	
1400	13.0	55	20	S	740	100.1	55	20	S	
1500	12.5	50	22	SW	735	99.8	50	22	SW	
1600	12.0	45	25	W	730	99.5	45	25	W	
1700	11.5	40	28	WNW	725	99.2	40	28	WNW	
1800	11.0	35	30	W	720	98.9	35	30	W	
1900	10.5	30	32	WNW	715	98.6	30	32	WNW	
2000	10.0	25	35	W	710	98.3	25	35	W	
2100	9.5	20	38	WNW	705	98.0	20	38	WNW	
2200	9.0	15	40	W	700	97.7	15	40	W	
2300	8.5	10	42	WNW	695	97.4	10	42	WNW	
2400	8.0	5	45	W	690	97.1	5	45	W	
2500	7.5	0	48	WNW	685	96.8	0	48	WNW	
2600	7.0	-5	50	W	680	96.5	-5	50	W	
2700	6.5	-10	52	WNW	675	96.2	-10	52	WNW	
2800	6.0	-15	55	W	670	95.9	-15	55	W	
2900	5.5	-20	58	WNW	665	95.6	-20	58	WNW	
3000	5.0	-25	60	W	660	95.3	-25	60	W	
3100	4.5	-30	62	WNW	655	95.0	-30	62	WNW	
3200	4.0	-35	65	W	650	94.7	-35	65	W	
3300	3.5	-40	68	WNW	645	94.4	-40	68	WNW	
3400	3.0	-45	70	W	640	94.1	-45	70	W	
3500	2.5	-50	72	WNW	635	93.8	-50	72	WNW	
3600	2.0	-55	75	W	630	93.5	-55	75	W	
3700	1.5	-60	78	WNW	625	93.2	-60	78	WNW	
3800	1.0	-65	80	W	620	92.9	-65	80	W	
3900	0.5	-70	82	WNW	615	92.6	-70	82	WNW	
4000	0.0	-75	85	W	610	92.3	-75	85	W	
4100	-0.5	-80	88	WNW	605	92.0	-80	88	WNW	
4200	-1.0	-85	90	W	600	91.7	-85	90	W	
4300	-1.5	-90	92	WNW	595	91.4	-90	92	WNW	
4400	-2.0	-95	95	W	590	91.1	-95	95	W	
4500	-2.5	-100	98	WNW	585	90.8	-100	98	WNW	
4600	-3.0	-105	100	W	580	90.5	-105	100	W	
4700	-3.5	-110	102	WNW	575	90.2	-110	102	WNW	
4800	-4.0	-115	105	W	570	89.9	-115	105	W	
4900	-4.5	-120	108	WNW	565	89.6	-120	108	WNW	
5000	-5.0	-125	110	W	560	89.3	-125	110	W	

Observações: .....  
 Hora: .....  
 Local: .....  
 Observador: .....



## PRESSÃO ATMOSFERICA EM MILLIMETROS

JULHO 1879	1. <sup>a</sup> A. M.	3. <sup>a</sup>	5. <sup>a</sup>	7. <sup>a</sup>	9. <sup>a</sup>	11. <sup>a</sup>	1. <sup>a</sup> P. M.	3. <sup>a</sup>	5. <sup>a</sup>	7. <sup>a</sup>	9. <sup>a</sup>	11. <sup>a</sup> P. M.	Media diurna	Maxima absoluta	Minima absoluta	Varição maxima	
1	753,6	752,9	752,7	752,7	752,7	752,3	751,3	751,1	750,6	750,6	751,3	751,6	751,90	753,6	750,6	3,0	
2	51,6	51,6	51,8	52,2	52,7	52,7	52,6	52,2	52,2	52,1	53,2	53,2	52,35	53,2	51,5	1,7	
3	52,7	52,5	52,5	52,9	53,2	53,1	52,1	52,1	52,2	52,2	52,4	52,4	52,54	53,3	52,0	1,3	
4	52,3	52,2	52,2	52,4	53,2	53,1	52,5	52,5	52,5	52,9	53,5	53,5	52,32	53,5	52,1	1,4	
5	53,2	53,1	52,8	52,7	52,7	52,6	51,8	51,5	51,5	51,3	51,8	51,8	52,19	53,5	51,3	2,2	
6	51,6	51,6	51,6	51,7	51,8	51,8	51,0	51,0	51,0	52,1	52,3	52,3	51,21	52,3	51,0	1,3	
7	52,0	52,0	52,0	52,1	52,1	52,1	51,6	51,7	51,7	52,1	52,5	52,5	52,02	52,5	51,6	0,9	
8	52,5	52,2	52,2	52,6	53,0	53,0	53,1	53,1	53,2	53,6	54,4	54,4	53,12	54,4	52,1	2,3	
9	54,4	54,4	54,4	54,9	55,5	55,4	54,5	54,1	54,1	54,3	55,5	55,6	54,79	55,6	54,0	1,6	
10	54,8	54,8	54,8	55,1	55,3	55,3	55,0	55,0	55,0	55,3	55,5	55,5	55,08	55,5	54,6	0,9	
11	754,3	753,8	753,8	754,1	754,3	753,9	753,6	753,5	753,5	752,9	753,4	753,3	753,65	755,0	752,9	2,1	
12	52,5	52,5	52,6	52,6	52,6	52,3	50,8	50,4	50,4	50,5	50,6	50,6	51,46	52,8	50,2	2,6	
13	50,0	49,6	49,6	49,7	50,3	50,3	50,4	50,4	50,4	51,2	52,2	52,2	50,59	52,2	49,4	2,8	
14	51,8	51,4	51,4	51,5	51,5	51,4	51,2	51,3	51,1	51,6	52,0	52,0	51,51	52,2	51,0	1,2	
15	52,0	51,6	52,2	52,3	52,3	52,4	51,1	51,1	50,6	51,0	52,1	52,1	51,73	52,6	50,6	2,0	
16	51,4	51,0	50,9	50,9	50,9	50,9	50,4	50,0	50,0	50,0	50,2	50,2	50,53	51,6	50,0	1,6	
17	50,7	50,5	50,5	50,5	50,5	50,4	49,7	49,6	49,6	49,9	50,6	50,3	50,25	50,7	49,5	1,2	
18	50,0	49,9	49,9	50,1	50,7	50,7	49,8	49,8	50,0	50,2	50,9	50,9	50,22	50,9	49,6	1,3	
19	50,3	50,3	50,3	50,7	51,2	51,1	50,7	50,7	50,8	51,2	51,9	51,5	50,93	51,9	50,3	1,6	
20	52,0	52,0	52,1	52,5	52,6	52,6	51,8	51,8	51,8	52,4	52,9	52,9	52,30	52,9	51,5	1,4	
21	752,7	752,5	752,7	752,6	752,3	751,7	750,8	750,8	750,8	750,8	750,8	750,7	751,56	752,9	750,6	2,3	
22	50,3	50,2	50,2	50,3	49,7	49,5	48,7	48,3	48,3	48,6	49,6	50,0	49,44	50,6	48,1	2,5	
23	49,8	49,9	50,0	50,0	50,8	50,8	50,9	50,4	50,3	50,1	51,3	51,3	50,47	51,3	49,8	1,5	
24	51,3	51,3	51,3	51,9	51,8	51,8	50,8	50,8	50,7	50,6	51,4	51,4	51,24	51,9	50,5	1,4	
25	51,1	50,7	50,7	51,0	51,0	50,9	49,9	49,9	49,9	50,1	51,3	51,3	50,66	51,3	49,8	1,5	
26	51,2	51,2	51,4	51,6	51,9	51,8	51,2	51,3	51,4	51,3	52,7	52,7	51,68	52,7	51,1	1,6	
27	52,4	52,3	52,3	52,1	52,0	51,8	50,5	50,5	50,4	50,4	50,9	50,8	51,36	52,5	50,4	2,1	
28	50,4	50,0	49,6	49,7	49,8	49,7	49,1	49,0	49,1	49,4	50,3	50,3	49,67	50,7	49,0	1,7	
29	50,0	49,8	50,4	51,1	52,4	52,4	51,6	51,6	51,6	52,1	52,3	52,3	51,53	52,5	49,6	2,9	
30	51,8	51,6	51,6	51,6	51,6	51,3	50,2	50,2	50,3	50,6	51,5	51,1	51,11	52,1	50,2	1,9	
31	50,9	50,4	50,4	50,4	50,2	49,8	49,2	48,8	48,8	49,0	49,2	49,2	49,66	50,9	48,7	2,2	
Medias das decadas	1. <sup>a</sup>	752,87	752,73	752,70	752,93	753,22	753,14	752,55	752,43	752,40	752,65	753,24	753,28	752,75	753,74	752,08	1,66
	2. <sup>a</sup>	51,50	51,26	51,33	51,49	51,69	51,60	50,95	50,86	50,82	51,09	51,68	51,60	51,32	52,28	50,50	1,78
	3. <sup>a</sup>	51,08	50,90	50,96	51,12	51,23	51,04	50,26	50,14	50,15	50,27	51,02	51,01	50,76	51,76	49,80	1,96
Medias do mez. . .	751,79	751,61	751,64	751,82	752,02	751,90	751,23	751,11	751,09	751,31	751,95	751,93	751,58	752,57	750,76	1,81	

Extremas  
do  
mez { Maxima absoluta..... 755,6 no dia 9 ás 11.<sup>h</sup> e 12.<sup>h</sup> p. m.  
Minima » ..... 748,1 » 22 ás 6.<sup>h</sup> p. m.  
Varição maxima..... 7,5



## TEMPERATURA EM GRAUS CENTESIMAES

JULHO — 1879	1. <sup>a</sup> A. M.	3. <sup>a</sup>	5. <sup>a</sup>	7. <sup>a</sup>	9. <sup>a</sup>	11. <sup>a</sup>	1. <sup>a</sup> P. M.	3. <sup>a</sup>	5. <sup>a</sup>	7. <sup>a</sup>	9. <sup>a</sup>	11. <sup>a</sup> P. M.	Media diurna	Maxima absoluta	Minima absoluta	Varição maxima	
1	15,4	14,9	14,7	16,1	19,0	19,8	21,8	19,9	18,6	17,7	17,5	17,0	17,77	22,5	14,1	8,4	
2	16,1	15,6	14,7	15,7	16,9	18,5	19,7	20,5	19,7	17,8	15,8	14,7	17,42	20,8	13,5	7,3	
3	14,4	13,4	13,6	15,2	17,6	21,2	22,7	24,1	22,7	21,0	17,9	17,4	18,39	25,5	12,3	13,2	
4	17,4	17,4	16,7	16,5	18,9	20,9	21,5	23,3	21,0	18,9	16,1	15,3	18,59	23,8	15,0	8,8	
5	14,4	13,3	12,5	13,7	18,2	23,0	23,7	25,1	24,4	22,2	17,6	16,0	18,71	26,3	12,2	14,1	
6	15,6	14,8	13,6	15,2	20,1	25,9	27,9	27,9	27,0	23,1	18,3	17,2	20,57	29,3	12,3	17,0	
7	16,6	16,4	15,7	16,7	18,2	21,4	23,4	22,8	22,2	19,0	16,7	16,3	18,78	25,1	15,2	9,9	
8	15,7	15,3	15,1	15,7	17,4	20,6	22,2	22,5	21,3	17,7	15,8	14,8	17,83	23,3	13,8	9,5	
9	14,4	13,1	13,0	15,0	18,1	20,5	21,2	21,7	20,8	17,8	15,4	15,0	17,44	29,5	11,0	18,5	
10	14,0	13,3	13,0	14,3	18,8	23,0	24,6	24,6	23,3	20,2	17,6	17,1	18,74	26,1	11,7	14,4	
11	16,4	16,4	15,9	16,7	19,9	24,9	26,3	26,3	25,2	22,4	18,1	15,7	20,27	27,6	15,1	12,5	
12	14,5	14,4	14,5	15,2	15,9	18,1	22,8	23,1	21,0	17,3	16,9	16,6	17,61	24,6	13,4	11,2	
13	16,7	15,7	15,9	15,6	16,7	18,5	19,7	20,7	20,7	18,1	15,7	14,7	17,34	21,6	14,5	7,1	
14	14,0	12,8	12,0	13,7	17,3	19,3	20,7	20,8	20,8	17,8	15,5	14,4	16,56	21,6	11,0	10,6	
15	13,5	13,7	13,3	14,9	17,0	20,0	22,7	23,1	21,8	19,0	15,9	15,3	17,60	23,6	12,8	10,8	
16	14,9	14,9	14,7	16,9	19,2	21,8	24,3	24,8	22,0	19,5	17,5	17,5	19,06	26,1	13,8	12,3	
17	17,2	17,2	16,6	17,2	18,2	19,7	19,9	21,3	20,3	18,8	16,3	15,5	18,16	22,4	15,2	7,2	
18	15,2	15,2	15,0	15,4	16,8	20,1	22,3	22,7	21,5	18,3	16,1	15,7	17,85	24,0	13,8	10,2	
19	15,3	14,9	14,5	15,1	16,9	20,8	23,9	24,1	22,2	19,0	16,2	15,0	17,33	24,6	13,6	11,0	
20	14,2	13,8	13,0	13,3	18,6	20,4	26,7	26,1	24,8	21,4	19,1	18,1	19,27	27,7	12,6	15,1	
21	18,3	17,4	17,2	16,9	18,2	22,5	24,1	23,1	22,0	18,6	16,4	15,4	19,04	24,8	15,2	9,6	
22	14,8	13,8	13,2	14,0	18,5	23,6	25,0	26,1	24,4	21,8	18,2	16,0	19,14	26,9	11,9	15,0	
23	15,0	14,6	14,0	20,0	23,2	27,8	28,6	27,9	27,1	24,8	20,0	17,4	21,65	31,0	12,1	18,9	
24	16,0	15,8	15,2	17,2	22,5	26,9	30,0	30,0	30,5	23,7	20,2	18,3	22,15	31,0	12,7	18,3	
25	15,4	15,2	15,2	15,3	17,4	22,9	25,8	26,3	24,9	21,9	17,1	16,7	19,49	28,3	14,2	14,1	
26	15,7	15,7	15,3	16,7	15,6	17,1	20,3	23,3	23,8	19,4	17,3	16,5	18,02	23,9	14,1	9,8	
27	16,1	15,5	16,0	15,8	18,5	22,0	25,6	27,7	27,1	24,0	20,0	17,6	20,50	28,3	14,4	13,9	
28	17,0	17,0	17,2	17,5	22,7	25,3	28,6	29,5	28,8	23,0	18,3	18,0	22,00	30,5	14,5	16,0	
29	17,3	17,3	17,2	17,7	18,5	20,5	25,8	24,0	22,3	17,9	17,7	17,1	19,54	25,8	16,2	9,6	
30	16,5	16,7	14,7	14,3	16,1	21,9	24,9	26,3	23,3	21,5	18,0	17,6	19,36	27,1	14,2	12,9	
31	16,7	15,8	14,8	16,2	19,2	23,3	26,0	26,9	25,9	22,8	19,9	19,5	20,61	27,6	13,1	14,5	
<b>Medias</b> { <b>das</b> { <b>decadas</b> {	1. <sup>a</sup>	15,31	14,75	14,26	15,41	17,32	21,48	22,87	23,24	22,10	19,54	16,87	16,08	18,36	25,22	13,11	12,11
	2. <sup>a</sup>	15,19	14,90	14,54	15,40	17,65	20,36	22,93	23,30	22,03	19,16	16,73	15,85	18,10	24,38	13,58	10,80
	3. <sup>a</sup>	16,25	15,89	15,45	16,51	19,13	23,07	25,88	26,46	25,46	21,76	18,46	17,28	20,13	27,75	13,87	13,87
<b>Medias do</b> <b>mez. ...</b>		15,61	15,20	14,77	15,80	18,07	21,68	23,96	24,40	23,27	20,21	17,39	16,43	18,91	25,85	13,53	12,31

Periodos de cinco dias. 30-4 5-9 10-14 15-19 20-24 25-29 **Extremas** { Maxima absoluta... 31,0 nos dias 23 e 24  
 Temperatura media. ... 18,10 18,61 18,10 18,00 20,25 19,91 **do** { Minima » ... 11,0 » 9 e 14  
**mez** { Variação extrema... 20,0



## TENSÃO DO VAPOR ATMOSPHÉRICO EM MILLIMETROS

JULHO 1879	1. <sup>a</sup> A. M.	3. <sup>a</sup>	5. <sup>a</sup>	7. <sup>a</sup>	9. <sup>a</sup>	11. <sup>a</sup>	1. <sup>a</sup> P. M.	3. <sup>a</sup>	5. <sup>a</sup>	7. <sup>a</sup>	9. <sup>a</sup>	11. <sup>a</sup> P. M.	Media diurna	Maxima diurna	Minima diurna	Varição diurna				
1	11,15	10,99	11,05	11,34	11,40	12,12	14,01	15,32	14,80	14,90	13,95	13,53	12,66	15,97	10,77	5,20				
2	12,45	12,33	11,62	10,79	8,82	7,82	9,03	8,60	7,77	7,62	8,65	9,34	9,56	12,56	7,62	4,94				
3	9,45	9,74	9,49	9,43	9,20	8,24	10,05	10,35	10,96	10,81	11,94	12,51	10,25	12,98	8,24	4,74				
4	13,14	13,14	12,23	11,93	11,05	11,00	10,79	9,90	9,47	8,63	9,68	10,05	10,87	13,14	8,63	4,51				
5	10,10	9,80	9,67	9,56	9,65	8,81	9,78	8,99	9,20	9,77	10,83	11,40	9,84	11,40	8,81	2,59				
6	10,72	10,72	10,53	10,68	9,61	7,94	9,16	8,14	9,71	9,69	11,84	12,22	10,18	12,22	7,94	4,28				
7	12,15	12,13	12,27	11,95	11,91	12,36	11,59	11,48	11,26	10,85	10,82	10,65	11,63	12,48	10,49	1,99				
8	10,37	10,89	11,15	10,79	11,50	12,09	13,27	12,25	10,76	8,96	9,42	9,81	10,94	13,27	8,96	4,31				
9	8,91	8,52	8,58	8,64	8,43	8,38	9,49	8,61	8,62	8,67	8,84	9,03	8,72	9,49	8,37	1,12				
10	9,02	8,79	8,71	8,84	10,44	9,27	10,23	11,15	11,48	12,03	12,21	12,41	10,38	12,41	8,71	3,70				
11	12,83	12,83	12,86	12,93	12,38	11,94	12,22	10,28	9,41	10,69	11,18	10,89	11,68	12,96	9,41	3,55				
12	11,17	11,23	11,30	11,32	11,56	11,81	10,90	10,30	10,65	10,51	10,52	10,90	11,02	12,37	10,16	2,21				
13	11,54	12,41	12,72	10,86	9,77	8,50	8,03	7,98	8,28	9,00	9,95	10,55	9,91	12,72	7,85	4,87				
14	10,69	10,30	9,97	10,21	7,82	8,14	7,87	8,40	7,95	9,05	9,34	9,67	9,19	10,69	7,82	2,87				
15	9,81	9,69	9,80	9,62	9,58	8,42	7,68	7,24	7,62	7,02	8,54	8,73	8,64	9,81	6,98	2,83				
16	8,23	8,23	8,48	8,80	10,88	12,72	12,87	12,34	13,73	13,96	13,80	12,46	11,45	14,56	8,23	6,33				
17	12,96	12,96	12,57	12,22	11,49	10,84	11,26	10,77	10,76	10,82	10,32	10,78	11,47	13,05	10,29	2,76				
18	10,81	10,81	10,93	10,84	11,02	10,60	10,17	10,15	10,65	10,16	10,44	10,66	10,63	11,07	9,92	1,15				
19	10,34	10,02	10,39	10,18	10,80	10,17	8,90	10,58	10,83	10,28	10,97	10,20	10,39	11,08	8,90	2,18				
20	10,17	10,15	10,13	10,32	11,51	13,25	11,85	12,32	12,51	14,74	14,06	13,61	12,10	14,74	10,01	4,73				
21	13,04	12,98	12,63	12,67	13,42	13,57	14,10	11,79	10,95	10,53	10,38	10,28	12,05	14,10	9,93	4,17				
22	9,69	9,51	9,73	9,65	10,34	8,93	8,83	9,65	9,65	9,57	10,37	10,62	9,76	10,68	8,83	1,85				
23	10,65	10,20	9,78	7,07	7,49	7,74	8,28	9,06	8,16	8,65	10,30	10,84	8,95	10,84	5,99	4,85				
24	11,13	10,74	10,26	10,25	7,88	8,14	8,55	8,55	6,83	9,93	10,04	10,43	9,46	11,13	6,83	4,30				
25	11,34	11,32	11,32	11,22	11,51	11,44	12,55	11,60	11,17	10,71	11,87	11,68	11,53	12,70	10,71	1,99				
26	11,44	11,30	11,54	11,54	12,06	11,71	13,32	11,82	11,04	11,17	11,93	12,07	11,70	13,32	10,56	2,76				
27	12,03	12,12	11,96	12,08	12,34	12,57	13,89	12,66	11,57	11,37	11,42	11,69	12,10	13,89	10,74	3,15				
28	11,77	11,36	10,40	11,89	12,96	13,02	12,04	11,48	9,11	11,68	12,77	12,33	11,76	13,02	9,11	3,91				
29	11,18	10,62	9,42	9,68	10,20	10,20	9,83	10,86	11,51	11,51	11,63	11,42	10,66	11,63	9,42	2,21				
30	11,79	11,67	11,48	11,16	11,17	11,17	12,12	10,47	10,46	10,81	11,19	11,13	11,19	12,92	9,93	2,99				
31	10,70	10,64	10,36	10,15	11,91	12,62	12,60	13,88	13,51	13,89	14,66	14,60	12,53	14,80	10,00	4,80				
Medias das decadas	1. <sup>a</sup> 40,75	2. <sup>a</sup> 10,86	3. <sup>a</sup> 11,34	10,70	10,86	10,91	10,53	10,40	10,20	9,80	10,74	10,48	10,40	10,19	10,82	11,09	10,51	12,59	8,85	3,74
Medias do mez...	10,99	10,91	10,75	10,60	10,65	10,50	10,85	10,55	10,33	10,58	11,09	11,18	10,75	12,52	9,04	3,48				

Extremas do mez { Maxima ..... 14,80 no dia 31 ás 10.<sup>h</sup> p. m.  
 { Minima ..... 5,99 » 23 ao M. D.  
 { Varição ..... 8,81



## HUMIDADE RELATIVA—ESTADO DE SATURAÇÃO=100

JULHO — 1879	1. <sup>a</sup> A. M.	3. <sup>a</sup>	5. <sup>a</sup>	7. <sup>a</sup>	9. <sup>a</sup>	11. <sup>a</sup>	1. <sup>a</sup> P. M.	3. <sup>a</sup>	5. <sup>a</sup>	7. <sup>a</sup>	9. <sup>a</sup>	11. <sup>a</sup> P. M.	Media diurna	Maxima diurna	Minima diurna	Varição diurna
1	87,2	87,0	88,7	83,2	69,8	70,5	72,1	88,7	92,8	98,8	93,5	93,8	84,60	98,8	65,3	33,5
2	92,6	93,5	93,3	81,2	64,5	49,3	52,9	48,6	45,4	50,2	64,7	75,0	67,31	94,6	45,4	49,2
3	78,8	85,0	81,8	73,3	61,4	44,0	48,9	46,4	53,4	58,5	78,4	84,6	66,63	87,7	44,0	43,7
4	88,8	88,8	86,5	85,4	68,1	59,8	56,5	46,5	51,2	53,2	71,0	77,6	69,41	89,4	46,5	42,9
5	84,2	86,1	89,5	81,8	61,9	42,2	44,9	37,8	40,2	49,0	72,1	84,2	64,34	89,5	37,8	51,7
6	81,2	85,5	90,8	83,0	54,9	32,0	32,8	29,1	36,6	46,1	75,9	83,7	61,39	90,9	29,1	61,8
7	86,4	87,3	92,4	84,5	76,8	65,1	54,1	55,7	56,5	66,4	76,6	77,6	73,39	92,4	53,2	39,2
8	78,1	84,1	87,2	81,2	77,7	67,0	66,6	60,4	57,1	57,2	70,7	78,3	72,18	87,2	56,9	30,3
9	72,9	75,8	76,9	68,0	54,5	46,8	50,6	44,6	47,1	57,1	67,9	71,1	61,17	78,7	44,6	34,1
10	75,8	77,3	78,0	72,8	64,6	44,4	44,5	48,5	53,9	68,3	81,2	85,5	66,00	87,4	44,2	43,2
11	92,4	92,4	95,5	91,4	71,7	51,0	48,3	40,4	39,5	53,0	72,6	82,0	69,44	96,7	38,1	58,6
12	91,0	91,9	92,1	87,9	85,9	76,4	52,9	49,0	54,2	71,5	73,4	77,5	74,77	94,0	49,0	45,0
13	81,5	93,4	94,5	82,3	69,1	53,6	47,0	44,0	45,6	58,2	75,2	84,7	69,16	94,5	44,0	50,5
14	89,8	93,5	95,3	87,4	53,2	48,8	43,4	45,9	43,5	59,6	71,2	79,1	68,13	97,7	43,4	54,3
15	85,0	82,9	86,1	76,1	66,4	48,4	37,4	34,6	39,2	43,0	63,4	67,4	60,28	86,4	33,2	52,9
16	65,0	65,2	68,1	61,5	65,7	65,5	57,0	53,1	69,9	82,8	92,5	83,7	69,55	92,5	53,1	39,4
17	88,8	88,8	89,4	83,7	73,9	63,5	65,2	57,2	60,7	67,0	74,8	82,2	75,01	91,6	52,1	39,5
18	84,0	84,0	86,0	83,2	77,4	60,5	50,7	49,4	55,8	64,9	76,6	80,3	71,28	86,0	48,3	37,7
19	79,8	79,3	84,7	79,6	75,4	55,6	40,3	47,4	54,4	63,5	80,0	79,3	68,71	84,7	40,3	44,4
20	84,3	86,4	90,8	90,7	72,4	74,3	45,4	49,0	53,8	77,7	85,5	88,0	74,72	91,7	45,4	46,3
21	83,3	87,6	86,5	88,4	86,3	66,9	63,2	56,3	55,7	66,0	74,7	78,9	74,20	89,3	51,7	37,6
22	77,3	80,9	86,0	81,1	65,2	44,2	37,5	37,2	42,5	49,3	66,9	78,5	62,27	87,1	37,2	49,9
23	83,8	82,8	82,1	40,6	35,4	27,9	28,5	32,4	30,6	37,2	59,2	73,3	50,75	84,2	20,8	63,4
24	82,2	80,3	79,7	70,2	38,8	30,8	27,1	27,1	21,0	45,6	57,0	66,6	52,32	82,2	21,0	61,2
25	87,1	87,9	87,9	86,6	77,8	55,1	50,8	45,6	47,7	54,8	81,8	82,6	70,78	90,0	45,6	44,4
26	86,1	85,9	89,1	85,3	91,4	80,7	75,1	55,7	50,3	66,7	81,1	86,4	77,53	91,4	50,3	44,1
27	88,3	92,5	88,4	90,4	78,1	64,0	56,9	45,7	43,4	51,3	65,7	78,1	69,95	92,5	43,4	49,1
28	81,6	78,7	71,2	79,9	63,3	54,3	41,4	37,4	31,0	55,9	81,8	80,3	62,82	82,6	31,0	54,6
29	76,0	72,2	64,5	64,2	64,6	56,9	39,8	49,1	57,4	75,4	77,1	78,7	64,23	79,5	39,8	39,7
30	84,4	82,5	92,2	91,9	82,0	57,2	51,7	41,1	49,2	56,6	72,8	74,3	69,52	93,3	39,7	53,6
31	75,6	79,6	82,7	74,0	71,9	59,3	50,4	52,6	54,4	67,4	84,6	86,6	70,10	86,7	50,4	36,3
Medias das decadas	1. <sup>a</sup> 82,60	85,04	86,51	79,44	65,12	52,11	52,39	50,63	53,42	60,48	75,20	81,14	68,64	89,66	46,70	42,96
	2. <sup>a</sup> 84,16	85,78	88,25	82,38	71,11	59,76	48,76	47,00	51,66	64,12	76,52	80,42	70,10	91,55	44,69	46,86
	3. <sup>a</sup> 82,34	82,81	82,75	77,51	68,62	54,03	47,49	43,65	43,93	56,93	72,97	78,57	65,86	87,16	39,17	47,99
Medias do mez. . . .	83,01	84,49	85,74	79,70	68,29	55,26	49,48	46,98	49,61	60,39	74,84	80,00	68,13	89,38	43,38	46,00

Extremas  
do  
mez

Maxima..... 98,8 no dia 1 ás 7.<sup>h</sup> p. m.  
Minima..... 20,8 » 23 ao M. D.  
Variação..... 78,0



## QUADRO DO VENTO E CHUVA

JULHO 1879	Direcção do vento												Predomi- nante	Chuva total em milli- metros
	0 ás 2 A. M.	2 ás 4	4 ás 6	6 ás 8	8 ás 10	10 ás 12	0 ás 2 P. M.	2 ás 4	4 ás 6	6 ás 8	8 ás 10	10 ás 12		
1	NW.	NW.	NW.	NW.	NW.	WNW.	WNW.	W.	W.	WNW.	NW.	NW.	NW.	2,7
2	NNW.	NNW.	NNW.	NNW.	N.	NNW.	NNW.	NNW.	NW.	NW.	NNW.	NNW.	NNW.	0,0
3	NNW.	C.	C.	NNW.	NNW.	NNW.	NNW.	NW.	NW.	NW.	NW.	NNW.	NNW.	0,0
4	NNW.	NNW.	NNW.	NNW.	N.	NNW.	NNW.	NW.	NW.	NW.	NW.	NW.	NNW. e NW.	0,0
5	NW.	NW.	NW.	NW.	NW.	NNW.	NW.	NW.	NNW.	NW.	NW.	NW.	NW.	0,0
6	C.	NW.	NW.	NW.	NW.	N.	NNW.	NW.	NW.	WNW.	WNW.	WNW.	NW.	0,0
7	WNW.	WNW.	WNW.	WNW.	WNW.	WNW.	NW.	NW.	NW.	NW.	NNW.	NNW.	WNW.	0,0
8	NNW.	NNW.	NNW.	NNW.	N.	NNW.	NNW.	NW.	NNW.	NW.	NNW.	NW.	NNW.	0,0
9	NNW.	NNW.	NNW.	NNW.	N.	NNW.	NNW.	NNW.	NNW.	NW.	NNW.	NNW.	NNW.	0,0
10	C.	C.	NNW.	NNW.	NNW.	NNW.	NNW.	NNW.	NNW.	NNW.	NW.	NNW.	NNW.	0,0
11	NNW.	NNW.	NNW.	WNW.	NW.	NW.	NW.	NW.	NW.	NW.	NW.	NW.	NW.	0,0
12	NW.	NW.	NW.	NW.	NW.	NW.	NW.	NW.	NW.	NW.	NW.	NW.	NW.	0,0
13	NW.	NW.	NW.	NNW.	NW.	NW.	NNW.	NNW.	NW.	NW.	NW.	NNW.	NW.	1,7
14	NNW.	NNW.	NNW.	NNW.	NNW.	NW.	NNW.	NNW.	NNW.	NNW.	NNW.	NNW.	NNW.	0,0
15	NNW.	NNW.	NNW.	WNW.	NNW.	NNW.	NW.	NW.	NW.	NW.	NW.	NW.	NNW. e NW	0,0
16	C.	C.	C.	NW.	WNW.	WNW.	WNW.	WNW.	WNW.	WNW.	WNW.	WNW.	WNW.	0,3
17	WNW.	WNW.	NW.	NNW.	N.	NNW.	NNW.	NNW.	NNW.	NNW.	NNW.	NNW.	NNW.	0,0
18	NNW.	NNW.	NNW.	NNW.	NNW.	NW.	WNW.	NW.	NW.	NW.	NW.	NW.	NNW. e NW.	0,0
19	NW.	NW.	NW.	NW.	NW.	NW.	NW.	NW.	NW.	NW.	NW.	NW.	NW.	0,0
20	NW.	NW.	C.	NW.	NW.	NW.	NW.	NNW.	NW.	NW.	NW.	NW.	NW.	0,0
21	NW.	NNW.	NNW.	NNW.	NNW.	NNW.	NNW.	NW.	NW.	NW.	NW.	NW.	NNW. e NW.	0,0
22	NW.	NW.	NW.	NW.	NW.	NW.	NNW.	NW.	NW.	NW.	NNW.	NNW.	NW.	0,0
23	C.	C.	NW.	E.	E.	NE.	N.	NNW.	NNW.	NNW.	NW.	NW.	V.	0,0
24	NW.	C.	NW.	NW.	NW.	W.	NW.	NNW.	NW.	NW.	NW.	NW.	NW.	0,0
25	C.	C.	C.	W.	W.	WNW.	WNW.	WNW.	WNW.	WNW.	WNW.	WNW.	WNW.	0,0
26	WNW.	WNW.	WNW.	WNW.	WNW.	WNW.	NW.	NNW.	NNW.	NNW.	NNW.	NNW.	WNW. e NNW.	0,2
27	NNW.	NNW.	E.	NNW.	NW.	NW.	WNW.	WNW.	WNW.	WNW.	WNW.	WNW.	WNW.	0,0
28	C.	C.	WSW.	C.	WSW.	WNW.	WNW.	WNW.	WNW.	WNW.	NW.	W.	WNW.	0,0
29	SW.	SSW.	SSW.	W.	WNW.	WNW.	WNW.	NW.	NW.	NW.	NW.	NW.	NW.	0,0
30	NW.	C.	C.	NW.	WNW.	WNW.	WNW.	NW.	NW.	NW.	NW.	C.	NW.	0,0
31	NW.	C.	C.	NW.	NW.	WNW.	NW.	NW.	NW.	NW.	NW.	NW.	NW.	0,0

## Frecuencia do vento

	Frecuencia do vento																	Total	
	N.	NNE.	NE.	ENE.	E.	ESE.	SE.	SSE.	S.	SSW.	SW.	WSW.	W.	WNW.	NW.	NNW.	V.		C.
Primeira decada ...	5	0	0	0	0	0	0	0	0	0	0	0	2	12	43	53	0	5	2,7
Segunda " ...	1	0	0	0	0	0	0	0	0	0	0	0	0	11	65	39	0	4	2,0
Terceira " ...	1	0	1	0	3	0	0	0	0	2	1	2	5	31	51	21	0	14	0,2
Mez .....	7	0	1	0	3	0	0	0	0	2	1	2	7	54	159	113	0	23	4,9

## Elementos medios e chuva correspondentes a cada um dos rumos

	N.	NNE.	NE.	ENE.	E.	ESE.	SE.	SSE.	S.	SSW.	SW.	WSW.	W.	WNW.	NW.	NNW.	C.
Pressão atmospherica	—	—	—	—	—	—	—	—	—	—	—	—	—	750,29	751,25	752,85	—
Temperatura .....	—	—	—	—	—	—	—	—	—	—	—	—	—	20,18	19,33	17,59	—
Tens.do vap.atmosph.	—	—	—	—	—	—	—	—	—	—	—	—	—	11,58	10,71	10,04	—
Humidade relativa..	—	—	—	—	—	—	—	—	—	—	—	—	—	67,71	66,38	68,30	—
Quantidade de nuv .	—	—	—	—	—	—	—	—	—	—	—	—	—	4,4	1,3	3,0	—
Chuva total.....	0,0	0,0	0,0	0,0	0,0	0,0	0,0	0,0	0,0	0,0	0,0	0,0	2,0	0,5	2,4	0,0	0,0



QUADRO DO VENTO

JULHO 1879	Velocidade em kilometros																								Media diurna	Maxima diurna
	1 A.M.	2	3	4	5	6	7	8	9	10	11	12	1 P.M.	2	3	4	5	6	7	8	9	10	11	12 P. M.		
1	2	5	3	3	4	2	2	3	3	6	11	8	14	19	21	16	18	16	14	14	22	18	15	14	10,5	22
2	14	6	9	12	8	9	12	18	20	22	26	30	30	32	37	35	37	35	34	26	14	16	12	18	21,3	37
3	14	0	0	0	0	0	1	14	18	15	19	19	24	27	27	30	30	24	24	21	22	23	25	18	18,1	30
4	10	6	7	12	22	16	22	22	25	19	16	18	27	32	34	37	35	39	34	24	13	9	5	1	20,2	39
5	6	6	3	2	6	2	6	6	11	13	18	16	26	29	32	32	30	27	22	14	11	10	2	1	13,8	32
6	0	0	3	3	9	8	8	6	10	10	6	16	35	30	32	30	26	26	22	21	14	11	3	3	13,8	35
7	2	2	1	2	2	2	3	2	2	13	14	14	26	27	32	26	24	27	24	22	18	10	18	18	13,8	32
8	16	11	11	9	7	8	5	14	18	16	24	24	27	30	34	29	34	30	27	30	26	22	16	16	20,2	34
9	18	10	11	10	11	11	8	10	21	19	22	30	40	39	47	37	45	42	40	34	16	10	5	0	22,3	47
10	0	0	0	0	0	6	3	6	6	11	21	19	32	30	37	32	35	29	27	22	13	5	8	14	14,8	37
11	11	8	3	6	2	2	1	5	11	10	17	22	32	29	30	29	27	22	19	16	11	8	6	3	13,8	32
12	5	5	2	2	6	2	1	1	9	8	8	18	13	26	22	26	26	26	24	21	16	11	12	2	12,2	26
13	1	1	3	5	2	14	19	21	22	29	32	29	32	36	34	37	34	33	28	26	29	22	19	10	21,3	37
14	16	9	9	5	4	0	0	3	22	30	27	24	29	35	37	35	30	27	32	38	24	14	19	22	20,5	38
15	13	5	13	5	4	2	1	2	9	14	16	18	21	27	27	32	27	29	21	24	14	11	3	0	14,1	32
16	0	0	0	0	0	0	5	6	6	10	11	13	21	22	24	26	22	22	16	14	16	18	14	8	11,4	26
17	6	0	0	5	11	11	8	18	14	18	17	21	18	23	27	29	35	27	27	25	23	18	26	21	17,8	35
18	16	12	8	7	11	14	10	11	10	5	8	14	22	26	29	27	27	24	30	24	10	16	8	14	16,0	30
19	8	11	11	6	2	2	2	6	3	10	15	14	22	26	32	27	32	32	19	18	12	4	2	3	13,3	32
20	2	0	5	0	0	0	0	2	5	9	11	19	27	32	40	40	36	35	29	22	3	5	5	3	13,8	40
21	2	6	10	10	8	14	12	14	5	8	10	34	32	32	37	32	37	39	35	21	19	6	5	5	18,0	39
22	0	2	3	4	2	2	5	6	9	14	22	26	37	32	40	32	35	30	25	17	10	2	5	5	15,4	40
23	0	0	0	0	8	5	5	13	8	14	16	16	18	26	32	32	32	32	27	16	10	8	6	2	13,6	32
24	2	9	0	0	0	5	6	6	5	7	6	10	30	31	32	27	29	27	22	14	11	11	2	0	12,2	32
25	0	0	0	0	0	0	2	3	2	6	8	11	18	18	26	22	22	21	18	17	18	10	10	11	10,1	26
26	8	10	10	6	10	2	4	5	8	10	10	11	11	20	25	27	35	30	27	22	18	18	14	8	14,5	35
27	8	6	6	2	6	5	3	7	10	16	18	16	18	21	26	27	22	19	18	11	10	8	6	3	12,2	27
28	0	0	0	0	0	2	0	0	0	6	21	22	21	19	24	22	21	12	12	14	10	8	10	10	9,7	24
29	8	5	3	3	5	5	3	2	10	11	11	13	16	24	29	24	21	26	22	18	10	2	8	3	11,8	29
30	2	5	0	0	0	0	0	6	8	7	13	13	26	22	26	22	30	26	21	18	14	3	0	0	10,9	30
31	3	0	0	0	0	0	0	4	7	8	21	19	22	23	29	26	26	27	24	14	13	11	6	5	12,0	29

Medias das decadas e do mez

1. <sup>a</sup> decada .....	8,2	4,6	4,8	5,3	6,9	6,4	7,0	10,1	13,4	14,4	17,7	19,4	28,1	29,5	33,3	30,4	31,4	29,5	26,8	22,8	16,9	13,4	10,9	10,3	16,9	34,5
2. <sup>a</sup> » .....	7,8	5,1	5,4	4,1	4,2	4,7	4,7	7,5	11,1	14,3	16,2	19,2	23,7	27,6	30,2	30,8	29,6	27,7	24,5	22,8	15,8	12,7	11,4	8,6	15,4	32,8
3. <sup>a</sup> » .....	3,0	4,2	3,0	2,0	3,5	3,6	3,6	6,0	6,5	9,7	14,2	17,4	22,6	24,4	29,6	26,6	28,2	26,3	22,8	16,5	13,0	7,9	6,5	4,7	12,7	31,2
Mez .....	6,2	4,6	4,3	3,7	4,8	4,9	5,1	7,8	10,6	12,7	16,0	18,7	24,7	27,1	31,0	29,5	29,7	27,8	24,6	20,6	15,2	11,2	9,5	7,8	14,9	32,8

	Kilometros percorridos	Velocidade media	Velocidade maxima	Ventos predominantes
1. <sup>a</sup> decada .....	4:015	16,9	47 kilometros.	no dia 9
2. <sup>a</sup> » .....	3:697	15,4	40	» 20
3. <sup>a</sup> » .....	3:366	12,7	40	» 22
Mez .....	11:078	14,9	47	» 9

Dia mais ventoso 9. Dia menos ventoso 28.



## QUADRO COMPLEMENTAR

JULHO — 1879	Thermometros das temperaturas-limites graus centesimacs				Udometro Milli- metros	Atmometro Milli- metros	Ozonometro		Quantidade de nuvens			
	Maxima		Minima				9. <sup>h</sup> a. m.	9. <sup>h</sup> p. m.	9 horas a. m.		Meio dia	
	Ao sol	Na relva	Na relva	No es- pelho para- bolico					0 a 10	Configuração	0 a 10	Configuração
1	43,7	31,7	8,5	9,7	0,0	12,0	7	7	10,0	C., C-Ni.	10,0	C., C-Ni.
2	49,6	30,3	11,0	—	2,7	4,4	9	8	5,0	C.	4,0	C.
3	49,0	32,1	6,3	8,0	0,0	12,6	9	7	0,0	C-St. a NW.	0,0	—
4	48,8	33,0	15,2	15,4	0,0	13,0	7	7	6,0	C.	0,0	C.
5	50,4	34,0	6,6	8,4	0,0	12,7	6	6	0,0	—	0,0	—
6	54,4	40,3	9,5	10,7	0,0	14,0	7	7	0,0	—	0,0	—
7	50,4	36,2	12,5	13,6	0,0	15,0	7	7	2,0	C., C-St.	0,0	C.
8	52,7	31,7	13,2	13,3	0,0	10,5	6	9	10,0	C.	9,0	C., C-Ni.
9	47,8	30,6	7,3	8,2	0,0	11,2	10	7	2,0	C., C-St.	0,0	—
10	51,3	36,0	5,7	7,3	0,0	14,0	7	6	0,0	—	0,0	—
11	52,7	—	13,2	14,1	0,0	12,8	5	5	0,0	—	0,0	—
12	51,0	36,0	9,5	10,8	0,0	13,2	6	6	10,0	C.	7,0	Ci., C., Ci-C., Ci-St.
13	52,2	28,4	14,5	—	1,7	8,9	8	8	10,0	C., Ni., Ci-C., Ci-St., C-Ni. c.	7,0	C., C-St.
14	52,6	33,5	7,1	8,9	0,0	11,5	8	9	4,0	C., C-St.	4,0	Ci., C., St., Ci-C., C-St.
15	48,6	34,9	8,2	9,2	0,0	12,9	8	8	0,5	C.	0,0	—
16	53,1	37,7	8,9	9,9	0,0	12,7	8	4	3,0	Ci., C.	10,0	C., C-St., c.
17	46,8	29,9	14,2	—	0,3	8,3	9	8	10,0	C., Ni., C-Ni.	10,0	C., C-Ni.
18	48,7	35,7	12,4	13,5	0,0	8,0	8	7	9,0	C.	0,0	C.
19	49,6	35,5	13,5	13,2	0,0	9,6	9	8	3,0	Ci., C.	0,0	—
20	52,0	34,6	8,4	10,1	0,0	9,7	7	7	0,0	—	0,0	—
21	50,0	37,6	14,1	15,1	0,0	14,1	5	8	10,0	Nevoeiro	0,5	C.
22	51,2	35,0	7,6	8,9	0,0	8,9	7	6	0,0	—	0,0	—
23	55,4	42,2	7,4	8,8	0,0	16,4	7	7	0,0	—	0,0	—
24	56,5	39,1	7,8	9,3	0,0	17,1	8	6	0,0	—	0,0	—
25	52,8	38,6	10,5	11,1	0,0	16,1	7	7	1,0	C.	0,5	C. a E.
26	50,2	36,8	12,8	14,0	0,2	9,9	8	7	10,0	Nevoeiro	10,0	C.
27	52,2	32,4	14,0	15,2	0,0	8,1	7	6	1,0	C.	0,0	—
28	53,8	34,6	10,1	10,9	0,0	12,5	6	4	1,0	C.	0,5	Ci., Ci-C., Ci-St.
29	50,0	34,3	13,0	13,2	0,0	13,1	9	5	7,0	C.	0,5	C.
30	51,2	34,6	11,3	11,6	0,0	8,6	7	4	10,0	Nub.	1,0	C., Ci-C., Ci-St.
31	50,7	35,1	8,9	10,0	0,0	12,1	5	4	3,0	Ci., C.	1,0	Ci., Ci-C., Ci-St.
Medias das decadas	1. <sup>a</sup> 49,81	33,59	9,58	10,51	—	11,9	7,5	7,1	3,5		2,3	
	2. <sup>a</sup> 50,73	34,02	10,99	11,21	—	10,8	7,6	7,0	5,0		3,8	
	3. <sup>a</sup> 52,18	36,39	11,68	11,65	—	12,4	6,9	5,8	3,9		1,3	
Medias do mez . . . .	50,95	34,75	10,43	11,17	—	11,7	7,3	6,6	4,1		2,4	

	Temperatura na relva				Evaporação						
Extremas do mez	{	maxima irradiação solar . . . .	56,5	no dia 24 . . .	maxima absoluta . . . .	42,2	no dia 23 . . . .	17,1	no dia 24		
		minima » nocturna. 7,3	»	10 . . .	minima » . . . .	5,7	»	10 . . . .	4,4	»	2
		variação . . . . .	36,5						12,7		



## QUADRO COMPLEMENTAR

Quantidade de nuvens							JULHO 1879	
3 horas p. m.		6 horas p. m.		9 horas p. m.		0 a 10		
0 a 10	Configuração	0 a 10	Configuração	0 a 10	Configuração			
10,0	Ni.	10,0	Ni.	10,0	Ni.	1		
0,0	C. a E.	0,0	—	0,0	—	2		
0,0	—	0,0	—	10,0	C-St.	3		
0,0	—	0,0	—	0,0	—	4		
0,0	—	0,0	—	0,0	—	5		
0,0	—	0,0	—	0,5	C-St. de N-W.	6		
0,0	C., C-St.	0,5	Ci., C-St.	10,0	C., C-Ni. c.	7		
5,0	C., C-St.	10,0	Ci., C., C-St.	1,0	Ci., Ci-C.	8		
0,0	—	0,0	—	0,0	—	9		
0,0	C-St. a NW.	0,5	C., C-St. de N-W.	1,0	C., Ci-C., C-St.	10		
2,0	Ci.	3,0	C.	0,5	C.	11		
10,0	Ci., Ci-C., Ci-St., C-St., c.	10,0	Ci., C., St., Ni., Ci-C., C-St.	10,0	C., C-Ni., c.	12		
4,0	C.	2,0	C.	0,0	C., C-St.	13		
6,0	C., C-St.	1,0	Ci., C., Ci-C., Ci-St.	0,5	C-St.	14		
0,0	—	0,0	—	0,0	—	15		
10,0	C., C-St., c.	10,0	C., Ni., C-Ni.	10,0	Ni.	16		
10,0	C., C-St., C-Ni., c.	5,0	C., C-St., C-Ni.	1,0	C.	17		
0,0	—	0,0	—	8,0	C.	18		
0,0	—	1,0	Ci., Ci-C., Ci-St.	0,0	Ci-St. a NW.	19		
0,0	—	0,5	C., Ci-St.	5,0	C.	20		
0,0	C.	0,0	—	0,0	—	21		
0,0	—	0,0	—	0,0	—	22		
0,0	—	0,0	—	0,0	—	23		
0,0	C. a E.	0,0	—	0,0	—	24		
0,5	C.	0,0	—	10,0	Nub.	25		
0,5	C.	0,0	—	10,0	C-St.	26		
0,0	—	0,0	—	0,0	—	27		
0,0	—	0,0	C-St. a E.	10,0	C., C-Ni.	28		
0,0	C. a E.	0,0	C. a W.	0,0	—	29		
3,0	Ci., Ci-St.	7,0	Ci., Ci-C., Ci-St.	2,0	Ci., St., C-St., Ci-St.	30		
0,5	Ci., Ci-St. no hor.	0,5	C., C-St.	10,0	C., C-Ni.	31		
1,5		2,1		3,2	Total da 1. <sup>a</sup> decada	2,7	119,4	Numero de dias claros... 15
4,2		3,2		3,5	2. <sup>a</sup> »	2,0	107,6	de nuvens. 13
0,4		0,7		0,4	3. <sup>a</sup> »	0,2	136,9	
2,0		2,0		3,5	Total do mez..	4,9	363,9	cobertos.. 3

Dias em que houve chuva ou chuvisco. ☉ 1, 13, 16 e 26.  
 » nevoeiro..... ☉ 1, 7, 11, 12, 14, 20, 21, 22,  
 25, 26, 30 e 31.

Dias em que houve orvalho ..... ☁ 3, 5 e 16.  
 » nevoeiro secco ... ☉ 22.  
 » vento forte..... ☁ 9.



JULHO DE 1879

Estado geral do tempo e notas

Dia	1	Chuva miuda ao anoitecer; nevoeiro ás 6. <sup>h</sup> da tarde; coberto.
»	2	Algumas nuvens dispersas até o meio dia; limpo de tarde.
»	3	Orvalho de manhã; limpo até ás 7. <sup>h</sup> da tarde; coberto de noite.
»	4	Nuvens dispersas de manhã; limpo de tarde; horizonte vaporoso.
»	5 e 6	Bom tempo; orvalho de manhã e nevoeiro parcial no dia 5.
»	7	Nevoeiro intenso de manhã; pequenas nuvens dispersas de dia; encoberto de noite.
»	8	Geralmente ventoso; muitas nuvens.
»	9	Vento fresco e por vezes forte; desagradavel.
»	10 e 11	Pequenas nuvens dispersas; nevoeiro na manhã do dia 11; horizonte vaporoso.
»	12	Geralmente coberto; nevoeiro de manhã; aspecto de trovoada de tarde.
»	13	Chuva miuda das 4. <sup>h</sup> ás 6. <sup>h</sup> da manhã; nuvens dispersas de dia; limpo pela noite.
»	14	Nevoeiro de manhã; vento fresco e nuvens dispersas todo o dia.
»	15	Orvalho de manhã; bom tempo.
»	16	Orvalho de manhã; algumas nuvens até o meio dia; coberto de tarde e chuva miuda das 8. <sup>h</sup> para as 9. <sup>h</sup> da noite.
»	17	Coberto até ás 3. <sup>h</sup> da tarde; vento desagradavel.
»	18	Coberto de manhã e á noite; bom tempo pela tarde.
»	19 a 23	Geralmente limpo; vento fresco pela tarde; nevoeiro de manhã nos dias 20, 21, 22 e 23.
»	26	Nevoeiro e chuveiro de manhã; coberto á noite; vapores cirrosos, no horizonte, de tarde.
»	27	Pequenas nuvens dispersas de manhã; horizonte muito vaporoso; bom tempo.
»	28	Geralmente limpo de dia; coberto de noite.
»	29	Muitas nuvens de manhã; limpo de tarde.
»	30 e 31	Nevoeiro de manhã; algumas nuvens; horizonte claro.

Tempo	Temperatura	Humidade	Velocidade do vento	Estado do céu	Barômetro	Relatividade
1	18.1	78	1.5	1.5	1.5	1.5
2	17.0	75	1.5	1.5	1.5	1.5
3	16.5	72	1.5	1.5	1.5	1.5
4	16.0	70	1.5	1.5	1.5	1.5







## PRESSÃO ATMOSFERICA EM MILLIMETROS

AGOSTO 1879	1. <sup>a</sup> A. M.	3. <sup>a</sup>	5. <sup>a</sup>	7. <sup>a</sup>	9. <sup>a</sup>	11. <sup>a</sup>	1. <sup>a</sup> P. M.	3. <sup>a</sup>	5. <sup>a</sup>	7. <sup>a</sup>	9. <sup>a</sup>	11. <sup>a</sup> P. M.	Media diurna	Maxima absoluta	Minima absoluta	Varição maxima	
1	749,0	748,8	748,2	748,5	748,7	748,7	747,6	747,4	747,1	747,3	747,4	746,9	747,80	749,0	746,7	2,3	
2	46,9	46,8	46,8	47,0	47,8	48,0	47,8	47,8	48,0	48,7	49,5	49,5	47,92	49,5	46,8	2,7	
3	49,5	49,2	49,3	49,8	51,5	51,6	51,6	51,6	52,0	52,7	53,3	53,3	51,32	53,3	49,1	4,2	
4	52,8	52,4	52,5	52,6	52,4	51,9	50,6	50,5	50,5	50,8	51,4	51,4	51,62	52,8	50,5	2,3	
5	51,4	50,9	51,0	51,2	51,4	51,2	50,9	50,5	50,5	51,0	51,5	51,5	51,06	51,7	50,3	1,4	
6	51,7	51,2	51,5	51,5	51,8	51,6	50,8	50,8	50,8	51,0	51,4	51,4	51,26	51,8	50,6	1,2	
7	51,0	50,9	50,9	50,9	50,9	50,7	50,4	50,4	50,4	50,6	51,4	51,4	50,82	51,4	50,1	1,3	
8	51,4	51,4	51,4	51,8	52,2	52,2	52,1	52,1	52,2	52,7	53,5	53,5	52,23	53,5	51,4	2,1	
9	52,9	52,9	53,1	53,4	53,7	53,5	52,4	52,0	52,0	52,3	52,3	51,8	52,67	53,7	51,8	1,9	
10	51,7	50,8	50,1	50,1	50,1	49,6	48,8	48,4	48,3	48,4	48,1	47,4	49,21	51,7	47,2	4,5	
11	746,4	745,2	744,6	744,4	743,9	743,2	743,4	743,8	743,0	743,2	744,2	744,2	744,05	747,0	742,5	4,5	
12	43,8	43,7	44,2	44,4	44,8	44,8	44,2	44,2	44,6	45,3	46,6	46,5	44,80	46,6	43,7	2,9	
13	46,4	46,5	46,9	47,2	48,6	48,8	49,0	48,7	48,9	49,5	50,5	50,5	48,50	50,5	46,4	4,1	
14	50,5	50,5	50,6	51,0	51,8	51,7	50,9	50,9	51,0	51,5	52,6	52,6	51,32	52,6	50,3	2,3	
15	52,2	52,0	52,0	51,6	51,3	50,9	49,9	49,9	50,0	50,4	50,9	50,9	50,94	52,2	49,9	2,3	
16	50,7	50,7	50,6	50,5	50,3	49,6	48,6	48,4	48,4	48,5	49,3	49,2	49,55	50,8	48,4	2,4	
17	49,3	49,0	49,0	48,8	48,6	48,3	48,2	47,9	47,8	48,6	49,8	49,8	48,77	49,8	47,6	2,2	
18	49,8	49,9	49,9	50,3	51,0	51,0	50,5	50,4	50,4	50,9	51,4	51,4	50,54	51,4	49,6	1,5	
19	51,4	50,8	50,8	50,6	50,6	50,3	49,3	49,3	49,6	50,3	50,3	50,3	50,24	51,4	49,2	1,9	
20	50,3	49,5	49,7	49,6	49,3	48,8	47,7	47,7	47,7	47,8	47,8	47,4	48,53	50,3	47,4	2,9	
21	748,0	747,6	748,0	747,5	748,2	748,2	748,7	748,3	748,7	748,9	749,9	749,9	748,53	749,9	747,5	2,4	
22	49,5	49,8	49,8	50,3	51,4	51,3	50,6	50,5	50,6	51,7	52,8	52,8	50,95	52,8	49,5	3,3	
23	52,4	52,4	52,4	52,8	53,6	53,6	53,9	53,9	54,3	54,7	55,6	55,6	53,85	55,6	52,4	3,2	
24	55,6	55,6	55,6	56,2	56,4	56,3	55,5	54,9	54,7	54,5	54,9	54,6	55,35	56,4	54,2	2,2	
25	54,2	53,8	53,8	53,8	53,8	53,3	52,3	51,8	51,6	52,0	51,8	51,5	52,70	54,3	51,3	3,0	
26	51,2	51,2	51,2	51,2	51,3	50,9	49,8	49,7	49,9	50,5	51,4	51,4	50,80	51,5	49,7	1,8	
27	51,3	51,2	51,2	51,4	51,5	51,3	50,7	50,6	51,2	52,0	52,1	51,7	51,33	52,1	50,6	1,5	
28	51,7	51,5	51,8	52,2	53,4	53,1	52,1	51,8	51,8	52,5	52,9	52,8	52,32	53,4	51,4	2,0	
29	52,8	52,8	52,4	52,7	52,9	52,9	51,3	51,3	51,3	51,4	52,1	51,7	52,06	52,9	51,0	1,9	
30	51,5	51,4	51,4	51,5	51,2	51,0	50,8	50,8	50,8	50,8	51,5	51,5	51,46	51,6	50,4	1,2	
31	51,3	50,3	50,0	50,0	48,9	48,7	48,4	48,3	48,4	48,9	49,2	49,3	49,29	51,5	48,3	3,2	
<b>Medias</b>	<b>1.<sup>a</sup></b>	750,80	750,53	750,48	750,68	751,05	750,90	750,30	750,12	750,48	750,55	750,98	750,81	750,59	751,84	749,45	2,39
<b>das</b>	<b>2.<sup>a</sup></b>	49,05	48,78	48,83	48,84	49,02	48,74	48,17	48,12	48,14	48,60	49,31	49,25	48,72	50,20	47,50	2,70
<b>decadas</b>	<b>3.<sup>a</sup></b>	51,77	51,60	51,60	51,78	52,05	51,87	51,28	51,08	51,21	51,63	52,20	52,07	51,66	52,91	50,57	2,33
<b>Medias do</b>		750,58	750,35	750,35	750,48	750,75	750,55	749,96	749,84	749,89	750,30	750,87	750,75	750,37	751,69	749,22	2,47
<b>mez. . . .</b>																	

Extremas do mez { Maxima absoluta..... 756,4 no dia 24 ás 9.<sup>h</sup> e 10.<sup>h</sup> a. m.  
 Minima » ..... 742,5 » 11 ás 6.<sup>h</sup> p. m.  
 Variação maxima..... 13,9



## TEMPERATURA EM GRAUS CENTESIMAES

AGOSTO — 1879	1. <sup>a</sup> A. M.	3. <sup>a</sup>	5. <sup>a</sup>	7. <sup>a</sup>	9. <sup>a</sup>	11. <sup>a</sup>	1. <sup>a</sup> P. M.	3. <sup>a</sup>	5. <sup>a</sup>	7. <sup>a</sup>	9. <sup>a</sup>	11. <sup>a</sup> P. M.	Media diurna	Maxima absoluta	Minima absoluta	Variacão maxima
1	19,5	18,3	18,7	18,7	19,5	20,7	23,4	24,4	21,1	20,3	19,9	19,2	20,40	25,6	17,4	8,2
2	18,5	18,4	18,4	18,5	19,7	22,6	24,0	26,1	25,7	23,5	19,6	19,6	21,25	26,4	17,2	9,2
3	19,0	18,5	17,1	17,8	19,5	21,1	22,6	23,1	22,1	18,6	16,5	15,6	19,21	23,6	15,1	8,5
4	14,4	13,8	13,1	15,8	17,4	21,5	24,3	24,3	23,7	20,5	16,5	15,7	18,43	25,5	11,5	14,0
5	15,3	14,6	13,3	14,8	17,5	21,4	24,0	24,0	22,5	19,5	18,3	17,3	18,58	24,7	11,8	12,9
6	17,3	16,7	16,3	16,5	18,9	21,8	23,5	23,5	22,2	18,3	15,5	14,4	18,63	24,0	14,4	9,6
7	13,5	13,6	13,0	14,0	17,8	23,9	27,6	27,1	25,6	20,4	17,4	16,6	19,09	27,9	11,9	16,0
8	15,8	15,4	15,0	16,0	18,4	23,5	26,3	26,1	24,6	20,3	17,8	16,8	19,65	27,4	13,2	14,2
9	16,6	16,4	15,2	15,2	16,7	20,8	24,5	25,9	25,0	21,1	18,0	17,6	19,36	26,5	13,8	12,7
10	17,4	17,4	17,4	17,2	19,1	22,8	23,9	24,0	23,8	18,9	17,3	16,5	19,63	25,5	15,8	9,7
11	16,5	16,5	16,0	17,0	19,8	23,5	22,7	19,2	20,7	20,0	16,4	16,4	18,77	26,2	15,4	10,8
12	16,2	16,0	16,0	16,4	19,1	22,9	22,8	23,5	23,4	20,8	17,7	16,5	19,35	24,9	15,1	9,8
13	16,7	16,5	16,7	17,5	18,9	20,7	21,6	23,2	22,5	20,0	17,6	16,7	19,01	24,1	14,8	9,3
14	17,0	16,2	15,0	15,4	17,0	21,8	25,0	25,1	23,7	19,9	18,7	18,1	19,43	26,2	13,5	12,7
15	17,0	16,8	16,6	17,1	18,9	22,0	24,1	24,1	23,2	19,1	18,1	17,0	19,52	25,1	15,3	9,8
16	16,5	16,0	16,0	15,6	18,0	21,5	22,7	22,8	21,7	18,3	16,6	16,0	18,40	23,6	14,2	9,4
17	14,2	13,3	12,5	13,7	17,5	22,9	23,5	25,1	23,2	19,0	16,3	15,1	18,06	26,1	11,2	14,9
18	14,7	13,7	13,9	13,7	16,9	22,0	24,3	23,4	23,4	20,0	18,8	18,1	18,66	25,8	12,8	13,0
19	17,6	17,1	16,7	16,5	18,5	22,7	25,8	25,1	25,4	20,8	20,4	19,5	20,45	28,3	15,7	12,6
20	17,8	17,7	15,0	16,8	19,2	22,1	24,3	26,1	24,5	20,8	18,5	17,5	20,01	27,1	14,7	12,4
21	18,2	18,4	18,4	19,1	18,2	18,0	20,3	22,1	21,9	19,3	17,9	17,7	19,15	23,3	16,6	6,7
22	16,9	15,7	15,7	16,5	19,0	21,6	23,3	24,3	23,3	19,7	18,0	17,8	19,31	25,3	14,7	10,6
23	17,0	16,4	15,0	16,2	20,3	23,9	26,2	26,3	25,4	21,4	20,0	19,2	20,63	27,1	14,1	13,0
24	19,6	19,3	19,0	18,0	22,0	25,2	27,3	27,5	26,9	22,6	21,0	19,8	22,35	28,5	17,5	11,0
25	19,0	18,6	18,3	18,2	21,0	25,0	27,6	26,6	25,2	21,5	19,5	19,2	21,72	28,7	16,7	12,0
26	18,5	18,0	18,2	18,7	21,0	24,1	27,4	27,7	24,9	21,2	18,5	17,4	21,25	28,3	16,9	11,4
27	16,5	16,3	15,1	15,3	19,6	24,7	26,3	26,6	24,6	21,8	20,0	20,0	20,58	27,5	14,0	13,5
28	19,3	19,3	18,8	18,8	19,5	22,8	26,0	27,6	25,1	21,8	20,1	19,9	21,61	29,1	17,7	11,4
29	19,6	19,1	19,2	19,0	20,6	23,9	26,8	26,6	25,2	22,7	22,1	22,1	22,31	28,8	18,1	10,7
30	21,5	21,0	20,0	20,0	22,0	24,1	25,8	25,1	24,8	21,8	19,3	17,6	21,87	26,9	17,6	9,3
31	17,1	18,5	19,2	17,5	20,2	23,7	25,9	25,4	24,0	23,0	19,0	17,6	20,92	27,1	16,1	11,0
<b>Medias</b> { das decadas	1. <sup>a</sup> 16,73 2. <sup>a</sup> 16,42 3. <sup>a</sup> 18,47	16,31 15,98 18,24	15,75 15,44 17,90	16,45 15,97 17,94	18,45 18,38 20,31	22,01 22,21 23,36	24,41 23,68 25,72	24,85 23,76 25,98	23,63 23,17 24,66	20,14 19,87 21,53	17,68 17,91 19,58	16,93 17,09 18,94	19,42 19,17 21,06	25,71 25,74 27,33	14,21 14,27 16,36	11,50 11,47 10,96
<b>Medias do mez. . . .</b>	17,25	16,89	16,41	16,63	19,09	22,49	24,64	24,90	23,85	20,54	18,43	17,69	19,92	26,29	14,99	11,30

Periodos de cinco dias. 30-3 4-8 9-13 14-18 19-23 24-28 29-2

Temperatura media. . . 20,17 18,88 19,22 18,81 19,91 21,50 22,13

**Extremas  
do  
mez**

{ Maxima absoluta . . . 29,1 no dia 28  
Minima » . . . 11,2 » 17  
Variacão extrema . . . 17,9



## TENSÃO DO VAPOR ATMOSPHERICO EM MILLIMETROS

AGOSTO — 1879	1. <sup>a</sup> A. M.	3. <sup>a</sup>	5. <sup>a</sup>	7. <sup>a</sup>	9. <sup>a</sup>	11. <sup>a</sup>	1. <sup>a</sup> P. M.	3. <sup>a</sup>	5. <sup>a</sup>	7. <sup>a</sup>	9. <sup>a</sup>	11. <sup>a</sup> P. M.	Media diurna	Maxima diurna	Minima diurna	Varição diurna
1	14,60	14,84	14,74	14,74	14,94	14,84	15,64	15,42	15,76	14,28	14,38	14,62	14,79	15,76	14,08	1,68
2	14,41	14,62	14,62	14,71	14,63	12,88	13,30	12,62	12,27	12,49	13,98	13,75	13,72	14,76	12,49	2,27
3	14,56	14,41	13,92	13,65	12,91	11,50	10,29	10,15	9,99	8,31	8,78	9,58	11,39	14,56	8,31	6,25
4	10,31	9,89	9,70	8,06	9,53	8,76	9,71	10,00	9,78	10,50	10,19	10,52	9,72	10,52	8,06	2,46
5	9,78	10,20	9,58	9,42	9,45	7,86	10,48	10,49	11,38	11,71	12,37	12,57	10,39	12,57	7,86	4,71
6	12,57	12,37	12,47	12,63	12,21	11,23	8,99	9,01	8,91	9,45	9,79	10,06	10,77	12,63	8,82	3,81
7	10,07	9,75	9,85	9,90	10,61	10,69	9,22	9,83	10,74	10,70	10,35	10,76	10,23	11,18	9,22	1,96
8	10,60	9,99	9,96	9,74	11,36	11,83	11,76	11,72	13,62	13,32	12,24	12,03	11,56	13,62	9,70	3,92
9	12,15	12,13	11,74	11,88	12,03	12,86	14,19	13,34	13,55	12,54	12,51	12,57	12,62	14,26	11,74	2,52
10	12,68	12,68	12,68	12,49	13,23	13,08	13,36	13,83	12,96	12,08	12,12	12,07	12,85	14,35	11,84	2,51
11	12,36	12,36	12,37	12,07	13,07	12,51	12,52	11,92	11,61	12,17	11,98	11,98	12,38	13,98	11,61	2,37
12	12,12	12,66	12,54	12,42	12,13	11,02	13,09	12,86	12,90	11,39	12,20	11,94	12,26	12,90	11,02	1,88
13	12,09	12,21	12,23	12,63	12,24	11,90	12,84	12,38	12,78	12,31	11,79	11,83	12,21	12,84	11,48	1,36
14	11,49	11,70	11,44	11,48	12,18	12,72	12,55	12,48	10,95	12,53	13,27	13,02	12,09	13,27	11,22	2,05
15	12,75	12,59	12,63	12,41	12,24	11,84	12,93	13,35	13,65	11,81	12,11	11,49	12,34	13,82	10,06	3,76
16	11,79	11,96	11,68	10,95	10,94	9,89	8,88	9,11	9,34	8,88	9,45	9,74	10,16	11,96	8,88	3,08
17	10,05	9,67	9,28	9,34	9,45	8,20	9,44	9,07	8,30	9,73	10,04	10,32	9,36	10,32	8,20	2,12
18	9,62	9,95	9,79	10,08	10,98	10,65	9,26	9,17	9,66	12,31	13,06	13,31	10,69	13,31	9,14	4,17
19	13,16	13,17	13,11	13,23	13,10	13,79	14,19	14,45	13,99	14,62	13,89	13,81	13,67	14,62	12,74	1,88
20	13,93	13,86	12,70	13,35	13,40	13,47	13,24	12,54	12,21	12,56	12,34	12,92	12,99	13,93	11,76	2,17
21	12,36	12,54	12,54	12,71	14,43	13,81	15,24	12,85	11,90	11,84	10,36	12,95	12,91	15,24	10,36	4,88
22	13,29	12,98	12,70	11,53	10,36	9,55	10,02	10,30	9,87	11,38	12,64	12,74	11,41	13,35	9,55	3,80
23	12,61	11,72	11,30	11,56	11,36	9,17	10,98	13,07	14,08	15,39	15,10	15,59	12,71	15,71	9,17	6,54
24	14,86	14,89	14,41	15,02	14,18	14,20	15,35	15,95	16,14	14,78	14,96	15,06	14,97	16,14	14,13	2,01
25	14,56	14,50	14,38	14,14	13,69	11,72	10,49	12,58	14,11	14,19	14,11	14,14	13,51	14,68	10,49	4,19
26	13,96	14,26	14,14	13,84	13,19	11,16	9,64	9,13	9,04	9,51	10,60	11,25	11,66	14,26	8,47	5,79
27	11,24	11,22	11,24	10,48	10,46	9,62	12,93	13,09	14,13	13,69	14,46	14,46	12,30	14,46	9,62	4,84
28	14,23	14,07	13,93	13,78	13,06	12,74	13,45	12,56	13,31	14,17	14,72	14,69	13,77	15,09	12,26	2,83
29	14,39	14,50	14,29	13,81	14,11	13,88	13,14	14,13	14,56	15,38	15,81	15,81	14,50	15,81	13,14	2,67
30	16,20	15,74	15,42	16,06	16,04	14,78	14,88	14,08	13,33	12,87	13,64	13,62	14,62	16,20	12,38	3,82
31	13,62	12,63	12,35	13,23	13,68	14,00	11,20	11,59	11,75	10,34	12,18	12,57	12,45	14,33	10,34	3,99
Medias das decadas	1. <sup>a</sup> 12,17	12,09	11,93	11,72	12,09	11,55	11,69	11,64	11,90	11,54	11,67	11,85	11,80	13,42	10,21	3,21
	2. <sup>a</sup> 11,94	12,01	11,78	11,80	11,97	11,60	11,89	11,73	11,54	11,83	12,01	12,04	11,82	13,09	10,61	2,48
	3. <sup>a</sup> 13,76	13,55	13,34	13,29	13,14	12,24	12,48	12,67	12,93	13,05	13,51	13,90	13,14	15,02	10,90	4,12
Medias do mez. . . .	12,66	12,58	12,38	12,30	12,43	11,81	12,04	12,03	12,15	12,17	12,43	12,64	12,29	13,88	10,59	3,30

Extremas do mez { Maxima . . . . . 16,20 no dia 30 á 1.<sup>h</sup> a. m.  
 { Minima . . . . . 7,86 » 5 ás 11.<sup>h</sup> a. m.  
 { Varição . . . . . 8,34



## HUMIDADE RELATIVA—ESTADO DE SATURAÇÃO=100

AGOSTO — 1879	1. <sup>a</sup> A. M.	3. <sup>a</sup>	5. <sup>a</sup>	7. <sup>a</sup>	9. <sup>a</sup>	11. <sup>a</sup>	1. <sup>a</sup> P. M.	3. <sup>a</sup>	5. <sup>a</sup>	7. <sup>a</sup>	9. <sup>a</sup>	11. <sup>a</sup> P. M.	Media diurna	Maxima diurna	Minima diurna	Varição diurna
1	86,6	94,8	91,8	91,8	88,6	81,8	73,0	67,8	84,6	80,5	83,3	88,3	83,48	94,8	63,1	31,7
2	90,9	92,8	92,8	92,8	85,4	63,1	60,0	50,2	49,9	58,1	82,0	81,0	74,83	93,8	50,2	43,6
3	89,1	90,9	95,9	89,9	76,5	61,7	50,4	48,5	50,5	52,1	62,6	72,6	69,81	95,9	48,5	47,4
4	84,3	84,2	86,3	60,3	64,1	45,9	43,0	44,3	44,9	58,6	72,9	79,2	63,57	88,4	42,1	46,3
5	76,9	82,4	84,2	75,2	63,3	41,4	47,3	47,3	56,1	69,4	79,5	83,5	69,99	85,5	38,0	47,5
6	85,5	87,4	90,4	90,4	75,0	57,8	41,8	42,0	44,7	60,4	74,7	82,3	69,55	90,4	42,0	48,4
7	87,3	84,0	88,2	83,2	70,1	48,4	33,6	36,9	44,0	60,0	69,9	76,5	65,74	90,6	33,6	57,0
8	79,3	76,7	78,4	72,0	72,4	55,0	46,2	46,6	59,2	75,1	80,6	84,4	69,16	84,6	46,2	38,4
9	86,4	87,3	91,2	92,3	85,0	70,3	62,0	53,8	57,6	67,3	81,4	84,0	76,83	93,4	53,8	39,6
10	85,7	85,7	85,7	85,6	80,4	63,4	60,5	61,6	59,1	74,4	82,4	86,4	76,21	87,7	59,1	28,6
11	88,5	88,5	91,4	83,6	75,9	58,1	61,0	72,0	64,0	70,0	86,0	86,0	77,64	91,4	58,1	33,3
12	88,3	93,5	91,4	89,4	73,7	53,1	63,5	59,9	60,2	62,3	80,9	85,5	74,92	93,5	52,7	40,8
13	85,5	87,4	86,5	84,9	75,4	65,6	66,9	58,7	63,0	70,8	78,5	83,6	75,39	88,3	58,7	29,6
14	79,6	85,3	90,0	87,8	84,2	65,5	53,3	52,7	50,2	72,5	82,9	84,2	73,64	92,2	47,6	44,6
15	88,3	88,4	89,8	85,5	75,4	60,3	57,9	59,8	61,6	71,8	78,6	79,6	74,25	89,8	44,8	45,0
16	84,4	88,4	86,3	83,0	71,4	51,8	43,2	44,2	48,3	56,7	67,0	72,0	66,26	88,4	43,2	45,2
17	83,3	85,0	85,9	79,9	63,3	39,5	43,9	38,3	39,2	59,5	72,8	80,7	63,81	85,9	38,3	47,6
18	77,2	85,2	82,7	86,3	76,4	64,2	41,0	43,0	46,3	70,8	80,8	86,1	69,41	86,3	41,0	45,3
19	87,9	90,7	92,7	94,7	82,9	67,1	57,5	61,0	58,0	80,0	78,0	81,9	77,79	94,7	56,9	37,8
20	91,8	91,9	99,9	93,7	80,9	68,1	58,6	49,9	53,3	68,7	78,1	86,8	76,70	99,9	46,2	53,7
21	79,5	79,6	79,6	77,3	92,8	89,9	83,9	64,6	60,9	71,0	63,4	85,8	78,84	98,9	59,7	39,2
22	92,8	97,7	95,6	82,5	63,4	49,7	47,1	45,6	46,3	66,7	82,5	83,9	71,02	97,7	43,4	54,3
23	87,4	84,4	88,9	84,3	64,1	41,5	43,4	51,4	58,4	81,1	86,8	94,2	72,38	94,2	41,3	52,9
24	87,5	89,3	88,2	97,8	72,2	59,6	56,9	58,4	61,2	72,4	80,9	87,6	75,95	97,8	55,0	42,8
25	89,1	90,9	91,9	90,9	74,1	49,8	38,2	48,5	59,3	74,3	83,7	85,4	72,42	91,9	38,2	53,7
26	88,1	92,8	90,9	86,2	71,4	50,0	35,6	33,0	38,6	50,8	66,9	76,0	65,25	92,8	31,4	61,4
27	80,5	81,3	87,9	80,9	61,6	41,5	50,8	50,5	61,5	70,5	83,1	83,1	69,68	84,7	41,5	43,2
28	85,4	84,4	86,2	85,3	77,4	61,8	53,8	45,7	56,2	73,0	84,0	85,0	73,47	87,1	45,7	41,4
29	84,7	88,2	86,3	84,5	78,4	62,9	50,2	54,5	61,1	74,9	80,0	89,0	73,52	89,1	50,2	38,9
30	84,9	85,1	88,7	92,3	81,4	66,2	60,3	59,4	57,3	66,3	81,8	91,0	75,92	92,3	52,6	39,7
31	93,8	79,7	74,6	88,9	76,7	64,3	45,1	48,1	53,0	49,5	74,5	84,0	69,45	93,8	45,1	48,7
Medias das decadas	1. <sup>a</sup> 85,20	86,62	88,49	83,35	76,08	58,88	51,78	49,90	55,06	65,59	76,93	82,02	74,92	90,51	47,66	42,85
	2. <sup>a</sup> 85,48	88,43	89,66	86,88	75,95	59,33	54,68	53,95	54,71	68,31	78,36	82,64	72,98	91,04	48,75	42,29
	3. <sup>a</sup> 86,70	86,67	87,16	86,45	73,96	57,93	51,57	50,88	55,80	68,23	78,87	85,09	72,54	92,75	45,83	46,93
Medias do mez. . . .	85,82	87,22	88,40	85,59	75,28	58,69	52,64	51,55	55,21	67,40	77,79	83,31	72,48	91,48	47,36	44,12

Extremas  
do  
mez

{ Maxima . . . . . 99,9 no dia 20 ás 5.<sup>h</sup> a. m.  
 { Minima . . . . . 31,4 » 26 ás 4.<sup>h</sup> p. m.  
 { Variação . . . . . 68,5



QUADRO DO VENTO E CHUVA

AGOSTO 1879	Direcção do vento												Predomi- nante	Chuva total em milli- metros	
	0 ás 2 A. M.	2 ás 4	4 ás 6	6 ás 8	8 ás 10	10 ás 12	0 ás 2 P. M.	2 ás 4	4 ás 6	6 ás 8	8 ás 10	10 ás 12			
1	NW.	NW.	NW.	NW.	NW.	NW.	NW.	NW.	NW.	NW.	NW.	NW.	NW.	NW.	0,2
2	NW.	NW.	NW.	NW.	NW.	WNW.	WNW.	WNW.	WNW.	WNW.	WNW.	WNW.	WNW.	WNW.	0,3
3	WNW.	WNW.	WNW.	NW.	NNW.	NW.	NNW.	NNW.	NNW.	NNW.	NNW.	NNW.	NNW.	NNW.	0,9
4	NNW.	C.	C.	NNW.	NW.	NW.	NW.	NW.	NW.	NW.	NW.	NW.	NW.	NW.	0,0
5	NW.	C.	NW.	NW.	NW.	NNW.	NNW.	NW.	NNW.	NNW.	NNW.	NNW.	NNW.	NW. e NNW.	0,0
6	NNW.	NNW.	NNW.	NNW.	NNW.	NNW.	NW.	NW.	NW.	WNW.	WNW.	WNW.	NNW.	NNW.	0,0
7	C.	C.	C.	WNW.	NW.	NW.	WNW.	WNW.	WNW.	WNW.	WNW.	C.	WNW.	WNW.	0,0
8	C.	C.	C.	C.	WNW.	WNW.	WNW.	WNW.	WNW.	WNW.	WNW.	WNW.	WNW.	WNW.	0,0
9	C.	C.	WNW.	WNW.	WNW.	WNW.	WNW.	NW.	NW.	WNW.	WNW.	WNW.	WNW.	WNW.	0,0
10	WNW.	WNW.	WNW.	WNW.	WNW.	WNW.	WNW.	WNW.	WNW.	WNW.	WNW.	WNW.	WNW.	WNW.	0,0
11	C.	C.	WNW.	WNW.	NNW.	NW.	WNW.	WNW.	NW.	WNW.	WNW.	C.	WNW.	WNW.	0,0
12	WNW.	W.	SW.	SW.	S.	SSW.	WNW.	NW.	NW.	NW.	NW.	NW.	NW.	NW.	0,4
13	NW.	NW.	NW.	G.	NNW.	NNW.	NNW.	NW.	NW.	NW.	NW.	C.	NW.	NW.	0,0
14	NW.	C.	NW.	C.	NW.	NW.	NW.	NW.	NW.	NW.	NW.	NNW.	NW.	NW.	0,0
15	NNW.	NNW.	NNW.	NNW.	NW.	NNW.	NNW.	NW.	NNW.	NNW.	NNW.	NNW.	NW.	NNW.	0,0
16	NNW.	NW.	NW.	NW.	NNW.	NNW.	NNW.	NNW.	NNW.	NNW.	NNW.	NNW.	NNW.	NNW.	0,0
17	NNW.	C.	C.	NNW.	V.	V.	NNW.	NW.	NW.	NW.	NW.	NW.	NW.	NW.	0,0
18	C.	NW.	WNW.	S.	W.	WNW.	NW.	NNW.	NNW.	NW.	NNW.	C.	V.	V.	0,0
19	C.	C.	C.	C.	NW.	NW.	NNW.	NW.	NW.	NW.	NW.	NW.	NW.	NW.	0,0
20	NW.	C.	N.	C.	NNW.	NW.	WNW.	WNW.	WNW.	WNW.	WNW.	WNW.	WNW.	WNW.	0,0
21	WNW.	WNW.	WNW.	SE.	WNW.	WNW.	NNW.	NNW.	NW.	NW.	NW.	NW.	WNW. e NW.	WNW.	1,6
22	NW.	NW.	NW.	NW.	N.	NNW.	NW.	NW.	NW.	NW.	NW.	NW.	NW.	NW.	0,0
23	N.	N.	N.	E.	N.	NNW.	NW.	NW.	NW.	NW.	NW.	NW.	N. e NW.	NW.	0,0
24	NW.	NNW.	N.	N.	N.	NNW.	NNW.	NW.	NW.	NNW.	NW.	NW.	NW.	NW.	0,0
25	NW.	NW.	NW.	NW.	NNW.	NNW.	NW.	NW.	NW.	NW.	NW.	NW.	NW.	NW.	0,0
26	NNW.	NNW.	NNW.	NNW.	NW.	NNW.	NW.	NW.	NW.	NW.	NW.	NW.	NNW. e NW.	NNW.	0,0
27	C.	C.	NW.	NW.	NW.	NNW.	NW.	NW.	NW.	NW.	NW.	NW.	NNW.	NW.	0,0
28	NNW.	N.	NNW.	NNW.	NNW.	NW.	NW.	WNW.	NW.	NW.	NW.	NNW.	NNW. e NW.	NNW.	0,0
29	NNW.	NNW.	N.	NNW.	NNW.	NNW.	WNW.	WNW.	WNW.	WNW.	WNW.	WNW.	NNW. e NW.	NNW.	0,0
30	WNW.	WNW.	WNW.	WNW.	WNW.	W.	WNW.	WNW.	WNW.	NW.	NW.	NW.	WNW.	WNW.	0,3
31	NNW.	NNW.	NE.	NNW.	NNW.	WNW.	WNW.	NW.	NW.	NW.	NW.	NW.	NNW. e NW.	NNW.	0,0

Frequencia do vento

	Direcções																	Total	
	N.	NNE.	NE.	ENE.	E.	ESE.	SE.	SSE.	S.	SSW.	SW.	WSW.	W.	WNW.	NW.	NNW.	V.		C.
Primeira decada ...	0	0	0	0	0	0	0	0	0	0	0	0	0	47	39	21	0	13	1,4
Segunda » ...	1	0	0	0	0	0	0	0	2	1	2	0	2	16	46	31	2	17	0,4
Terceira » ...	10	0	1	0	1	0	1	0	0	0	0	0	0	22	63	32	0	2	1,9
Mez .....	11	0	1	0	1	0	1	0	2	1	2	0	2	85	148	84	2	32	3,7

Elementos medios e chuva correspondentes a cada um dos rumos

	N.	NNE.	NE.	ENE.	E.	ESE.	SE.	SSE.	S.	SSW.	SW.	WSW.	W.	WNW.	NW.	NNW.	C.	
Pressão atmospherica	—	—	—	—	—	—	—	—	—	—	—	—	—	749,57	750,56	750,60	—	
Temperatura .....	—	—	—	—	—	—	—	—	—	—	—	—	—	19,95	19,92	19,04	—	
Tens.do vap.atmosph.	—	—	—	—	—	—	—	—	—	—	—	—	—	12,62	12,46	11,30	—	
Humidade relativa..	—	—	—	—	—	—	—	—	—	—	—	—	—	74,13	73,37	70,11	—	
Quantidade de nuv.	—	—	—	—	—	—	—	—	—	—	—	—	—	3,1	3,7	2,8	—	
Chuva total.....	0,0	0,0	0,0	0,0	0,0	0,7	0,0	0,0	0,0	0,0	0,0	0,0	0,9	0,0	0,5	1,1	0,5	0,0



QUADRO DO VENTO

AGOSTO 1879	Velocidade em kilometros																								Media diurna	Maxima diurna
	1 A.M.	2	3	4	5	6	7	8	9	10	11	12	1 P.M.	2	3	4	5	6	7	8	9	10	11	12 P. M.		
1	10	6	11	6	5	6	8	2	0	2	2	9	10	16	11	11	23	26	19	14	5	0	3	10	9,0	26
2	13	8	7	6	6	6	7	6	7	3	9	11	10	14	19	22	24	24	19	13	11	8	6	4	11,0	24
3	1	2	3	8	14	10	13	16	18	19	22	29	29	32	29	29	39	35	38	29	26	27	24	26	21,6	39
4	5	6	0	0	0	0	0	3	8	13	16	16	15	30	35	34	32	29	24	19	14	19	8	2	13,7	35
5	2	4	0	0	5	0	1	4	8	22	18	24	32	32	39	39	39	29	35	26	16	27	14	14	17,9	39
6	11	16	14	10	8	10	8	10	13	16	16	19	30	13	30	31	31	22	21	18	14	5	2	0	15,3	31
7	0	0	0	0	0	0	2	3	6	13	13	19	21	30	27	26	27	22	21	18	10	5	0	0	11,0	30
8	0	0	0	0	0	0	0	0	8	13	13	16	19	26	27	27	24	26	22	16	14	9	4	2	11,0	27
9	0	0	0	0	9	4	2	2	1	4	10	13	12	22	27	26	24	26	18	13	13	6	3	1	9,8	27
10	0	2	3	2	2	2	4	3	2	3	5	14	32	21	22	18	22	18	19	8	6	3	10	5	9,4	32
11	0	0	0	0	4	6	1	5	10	8	12	18	24	26	24	12	6	9	5	14	16	2	0	0	8,4	26
12	2	1	2	3	3	6	6	5	2	6	6	11	21	19	26	30	26	27	22	20	9	2	3	5	11,0	30
13	3	3	10	6	2	6	0	0	5	6	9	6	18	16	26	11	3	27	27	18	10	8	0	0	9,2	27
14	2	1	0	0	1	2	0	0	6	6	16	20	20	25	32	26	30	29	26	14	10	6	10	14	12,3	32
15	15	10	10	9	7	5	2	5	11	11	21	19	35	32	39	36	28	32	21	32	30	22	21	22	19,8	39
16	15	7	13	10	7	13	14	21	21	22	24	26	30	47	42	42	40	39	37	19	10	5	0	6	21,2	47
17	6	0	0	0	0	0	0	5	5	14	15	19	22	22	32	34	32	32	22	13	10	6	3	0	12,2	34
18	0	0	2	2	2	3	2	3	4	12	14	18	24	30	30	35	24	32	26	16	6	0	0	0	11,9	35
19	0	0	0	0	0	0	0	0	2	6	12	10	13	26	32	32	27	26	19	13	7	6	7	6	10,2	32
20	3	0	0	0	10	6	0	0	1	10	6	16	18	19	21	19	19	19	16	7	7	5	2	2	8,6	21
21	0	5	7	7	5	14	10	9	15	18	21	8	4	4	8	16	24	26	18	18	10	4	7	6	11,0	26
22	2	3	5	3	2	2	2	8	3	13	14	19	14	18	26	30	28	30	25	22	9	5	2	2	12,0	30
23	2	2	2	1	1	5	8	2	5	10	16	16	26	26	34	32	35	30	24	14	13	10	7	6	13,6	35
24	6	6	13	13	3	0	2	0	3	16	19	21	24	27	32	34	26	32	27	21	16	8	11	6	15,2	34
25	2	3	6	6	2	2	6	11	11	16	19	19	22	30	35	35	30	29	24	24	14	13	8	10	15,7	35
26	8	5	6	4	2	5	5	6	5	16	22	24	21	32	26	37	29	30	22	22	3	10	5	2	14,5	37
27	0	0	0	0	2	1	2	5	3	10	14	16	22	30	29	30	32	24	18	14	8	8	8	9	11,9	32
28	15	5	6	7	6	8	8	9	14	13	12	13	13	16	27	30	32	31	20	14	10	9	13	8	14,1	32
29	11	10	11	8	2	8	5	11	6	10	11	14	21	24	18	26	27	24	19	13	11	5	1	2	12,4	27
30	2	6	8	12	12	8	1	2	2	2	4	9	19	24	24	24	14	18	21	19	7	2	8	13	10,9	24
31	18	2	2	2	2	2	3	7	6	9	18	24	17	27	23	14	10	14	25	12	11	5	0	6	10,8	27

Medias das decadas e do mez

1. <sup>a</sup> decada .....	4,2	4,4	3,8	3,2	4,9	3,8	4,5	4,9	7,1	10,8	12,4	17,0	21,0	23,6	26,6	26,3	28,5	25,7	23,6	17,4	12,9	10,9	7,4	6,4	13,0	31,0
2. <sup>a</sup> » .....	4,6	2,2	3,7	3,0	3,6	4,7	2,5	4,4	6,7	10,1	13,5	16,3	22,5	26,2	30,4	27,7	23,5	27,2	22,1	16,6	11,5	6,2	4,6	5,5	12,5	32,3
3. <sup>a</sup> » .....	6,0	4,3	6,0	5,7	3,5	5,0	4,7	6,4	6,6	12,1	15,4	16,6	18,5	23,4	25,6	28,0	26,1	26,2	22,1	17,5	10,2	7,2	6,4	6,4	13,0	30,8
Mez .....	5,0	3,6	4,5	4,0	4,0	4,5	3,9	5,3	6,8	11,0	13,8	16,6	20,6	24,4	27,5	27,4	26,0	26,4	22,6	17,2	11,5	8,1	6,1	6,1	12,8	31,4

	Kilometros percorridos	Velocidade media	Velocidade maxima	Ventos predominantes
1. <sup>a</sup> decada .....	3:113	13,0	39 kilometros.	no dia 3 e 5
2. <sup>a</sup> » .....	2:993	12,5	47	»
3. <sup>a</sup> » .....	3:410	13,0	37	»
Mez .....	9:516	12,8	47	»

Dia mais ventoso 3. Dia menos ventoso 11.



## QUADRO COMPLEMENTAR

AGOSTO — 1879	Thermometros das temperaturas-limites graus centesimacs				Udometro Milli- metros	Atmometro Milli- metros	Ozonometro		Quantidade de nuvens			
	Maxima		Minima				9. <sup>h</sup> a. m.	9. <sup>h</sup> p. m.	9 horas a. m.		Meio dia	
	Ao sol	Na relva	Na relva	No es- pelho para- bolico					0 a 10	Configuração	0 a 10	Configuração
1	51,8	35,0	17,8	17,5	0,0	11,9	5	4	10,0	C., C-St., C-Ni.	9,0	C.
2	53,6	35,6	17,4	—	0,3	5,5	5	5	10,0	C., C-St., C-Ni., c.	9,0	Ci., C., Ci-St., C-St., C-Ni.
3	52,8	31,1	16,1	—	0,9	9,2	7	7	9,0	C., C-Ni.	5,0	C.
4	50,6	37,0	6,1	8,4	0,0	12,1	8	8	0,5	Ci-St., C-St.	1,0	Ci-St., C-St.
5	49,4	34,9	8,5	8,9	0,0	12,6	7	7	1,0	St., Ci-St.	1,0	C-St.
6	49,2	31,5	15,1	15,5	0,0	12,2	8	7	9,0	C., C-Ni.	1,0	Ci-St.
7	52,4	36,0	7,3	7,9	0,0	12,5	7	5	0,0	—	0,0	—
8	52,4	35,0	8,5	9,4	0,0	13,6	6	6	0,0	—	0,0	—
9	51,0	38,0	14,4	14,1	0,0	10,8	6	6	10,0	Nevoeiro	0,0	—
10	51,0	36,7	15,0	14,5	0,0	9,9	6	6	6,0	C.	0,0	—
11	54,0	29,9	14,0	13,5	0,0	9,1	6	7	9,0	Ci., C., Ci-C., C-St.	8,0	Ci., C., Ci-C., Ci-St., C-St.
12	52,4	37,1	12,0	—	0,4	5,9	5	7	4,0	Ci., C., Ci-C., C-St., C-Ni.	8,0	Ci., C., Ci-C., Ci-St., C-St.
13	51,9	37,1	12,8	12,5	0,0	10,2	7	7	10,0	C., C-St., C-Ni.	10,0	C., C-St., C-Ni.
14	50,2	28,9	12,1	11,2	0,0	8,0	6	8	9,0	C.	0,5	Ci-C.
15	50,4	25,9	15,0	15,4	0,0	11,0	8	9	2,0	C., C-St.	0,5	St. de N-W.
16	48,9	25,4	12,5	13,7	0,0	11,0	9	7	2,0	C.	1,5	Ci., Ci-C., Ci-St.
17	50,2	30,3	7,3	8,0	0,0	13,0	7	8	8,0	Ci., C., Ci-C., Ci-St.	6,0	Ci., C., Ci-C., Ci-St.
18	50,0	28,9	8,1	8,8	0,0	13,0	8	5	1,0	Ci., Ci-C., Ci-St.	1,0	Ci.
19	51,8	31,9	12,8	13,8	0,0	9,9	6	7	2,0	C.	0,0	—
20	50,1	34,8	12,7	13,6	0,0	9,8	5	6	8,0	C.	3,0	Ci., C., Ci-C.
21	47,6	30,0	13,0	12,9	0,7	10,9	8	9	10,0	Ni.	10,0	C., Ni., C-Ni.
22	49,2	29,0	13,5	13,9	0,9	4,9	8	5	2,0	Ci., C., Ci-C., C-St.	2,0	C., Ci-C.
23	51,4	29,7	10,2	10,2	0,0	8,1	7	5	0,5	C., Ci-C.	1,0	Ci-St.
24	56,0	36,0	15,0	14,9	0,0	10,5	6	5	2,0	C.	2,0	C.
25	53,9	34,2	15,8	16,0	0,0	12,1	6	8	0,0	Ci-St. a N.	2,0	Ci., Ci-St.
26	52,8	31,2	15,4	16,2	0,0	14,0	6	6	0,5	Ci., C., Ci-St.	2,0	Ci., Ci-St.
27	52,6	32,1	9,3	9,4	0,0	14,7	8	4	0,5	Ci-St. de N-W.	0,5	Ci., Ci-St.
28	52,2	32,0	16,6	17,1	0,0	11,3	7	7	10,0	C., C-St.	0,0	—
29	55,2	33,2	16,0	17,0	0,0	11,9	6	5	10,0	Ci., C., C-St., C-Ni., c.	6,0	Ci., C., Ci-C., Ci-St., C-St.
30	54,6	33,5	18,3	18,3	0,3	9,8	5	6	3,0	C., C-St.	6,0	C., Ci-St.
31	52,4	31,5	13,7	13,5	0,0	10,5	7	6	8,0	Ci., Ci-C., Ci-St.	5,0	Ci., Ci-C., Ci-St.
Medias das decadas	1. <sup>a</sup> 51,42	35,08	12,62	13,28	—	11,0	6,5	6,1	5,5		2,6	
	2. <sup>a</sup> 50,99	31,02	11,93	12,28	—	10,1	6,7	7,1	5,5		3,9	
	3. <sup>a</sup> 52,54	32,04	14,25	14,49	—	10,8	6,7	6,0	4,2		3,3	
Medias do mez . . . .	51,68	32,69	12,98	14,50	—	10,6	6,6	6,4	5,1		3,3	

Extremas do mez	Temperatura na relva				Evaporação			
	maxima irradição solar . . . .	minima » nocturna . . . .	maxima absoluta . . . .	minima » . . . .	maxima . . . .	minima . . . .	maxima . . . .	minima . . . .
	56,0 no dia 24 . . . .	7,9 » 7 . . . .	38,0 no dia 9 . . . .	6,1 » 4 . . . .	14,7 no dia 27 . . . .	4,9 » 22 . . . .	31,9 . . . .	9,8 . . . .



## QUADRO COMPLEMENTAR

Quantidade de nuvens						
3 horas p. m.		6 horas p. m.		9 horas p. m.		AGOSTO 1879
0 a 10	Configuração	0 a 10	Configuração	0 a 10	Configuração	
10,0	C., Ni., C-St.	10,0	Ci., C., Ni., Ci-C., C-St., c.	10,0	Ci., C., Ci-C., C-St., C-Ni.	1
4,0	Ci., C., St., Ci-C., Ci-St., C-St.	3,0	C., C-St.	6,0	C., C-Ni.	2
0,5	C.	0,5	Ci-St., C-St. no hor.	0,0	Ci.	3
0,0	Ci-St. no hor. de N-W.	1,0	Ci., Ci-C., Ci-St.	0,5	Ci-St.	4
0,0	Ci-St. a NW.	0,5	C., Ci-St.	8,0	C.	5
0,0	—	0,0	—	0,0	—	6
0,0	—	0,0	—	0,0	—	7
0,0	C-St. de N-W.	0,0	C. no hor. de N-W.	10,0	Nub.	8
0,0	—	0,0	C. no hor. a NW.	0,5	C. no hor. a NW.	9
0,0	—	0,5	C. no hor. a WNW.	0,0	—	10
10,0	C., Ni., C-St., C-Ni.	10,0	Ci., Ci-C., C-St., C-Ni.	2,0	C., C-St.	11
6,0	C., St., C-St., C-Ni.	7,0	Ci., C., Ni., Ci-C., Ci-St., C-St., C-Ni.	1,0	C-St.	12
6,0	C.	1,0	C.	0,5	C. a E.	13
0,0	C. a E.	0,5	C., Ci-St.	2,0	C-St., C-Ni.	14
1,0	Ci., C., C-St.	3,0	Ci., C., Ci-C., Ci-St., C-St.	10,0	Ni.	15
1,0	Ci.	2,0	Ci., Ci-C.	4,0	C., C-St.	16
1,0	C., St., C-St.	0,0	—	0,0	—	17
1,0	Ci., Ci-St.	1,0	Ci., C., Ci-St., no hor.	1,0	Ci. a SE.	18
0,5	C., C-St. no hor. de N-W.	10,0	C., Ni., C-St., C-Ni.	10,0	C.	19
1,0	Ci., Ci-St.	0,5	Ci., Ci-St. de N-SW.	0,5	C., C-St. a NW.	20
10,0	C., Ni., C-Ni., c.	1,5	C., C-Ni.	3,0	C., C-Ni.	21
0,5	Ci., C., Ci-St. no hor.	0,5	Ci., Ci-C., Ci-St.	4,0	Ci., C., Ci-C.	22
2,0	Ci., C., St., Ci-St.	3,0	C., C-St.	3,0	C.	23
0,5	Ci., C.	0,0	Ci-St. a N. e S.	0,0	—	24
1,0	Ci., Ci-C., Ci-St.	1,0	Ci., C., Ci-St.	5,0	C.	25
3,0	Ci., Ci-St.	4,0	Ci., Ci-C., Ci-St.	3,0	C., Ci-St.	26
0,5	Ci., Ci-St.	3,0	C.	10,0	C., C-Ni., c.	27
0,5	Ci-St.	1,0	C., St.	10,0	C.	28
7,0	Ci., Ci-C., Ci-St., C-St.	6,0	Ci., C., Ci-C., Ci-St., C-St.	10,0	C., C-Ni.	29
2,0	C., C-St.	0,5	C.	0,5	C.	30
3,0	Ci., Ci-C., Ci-St.	8,0	Ci., C., St., Ci-C., Ci-St., C-St., C-Ni.	6,0	Ci., C., Ci-C., Ci-St., C-St.	31
1,4		1,5		3,5	Total da	
2,8		3,5		3,1	1. <sup>a</sup> decada	Chuva 1,4 Evaporação 110,3 Numero de dias claros... 6
2,7		2,5		5,0	2. <sup>a</sup> »	0,4 100,9 de nuvens. 23
2,3		2,5		3,9	3. <sup>a</sup> »	1,9 118,7 cobertos.. 2
					Total do mez..	3,7 329,9

Dias em que houve chuva ou chuvisco. ☉ 1, 2, 3, 12, 13, 21 e 30.	Dias em que houve nevoeiro secco ... ☼ 16.
» nevoeiro..... ☼ 1, 5, 7, 8, 9, 10, 11, 14, 18, 19, 20, 22, 24, 25, 30 e 31.	» corôa solar..... ☼ 30 e 31.
Dias em que houve orvalho ..... ☽ 4, 15, 20, 23 e 26.	» halo lunar..... ☽ 31.
» trovoadas..... ☼ 12.	» vento forte..... ☼ 16.



AGOSTO DE 1879

Estado geral do tempo e notas

Dia	1	Geralmente coberto; chuva miuda e nevoeiro de manhã; aspecto de trovoada pela tarde.
»	2	Alguma chuva da 4. <sup>h</sup> para as 2. <sup>h</sup> e das 5. <sup>h</sup> para as 6. <sup>h</sup> da manhã; aspecto de trovoada pelo meio dia; nuvens dispersas de tarde.
»	3	Alguma chuva de manhã; muitas nuvens até o meio dia; geralmente limpo de tarde.
»	4	Orvalho e nevoeiro parcial de manhã; horizonte vaporoso; bom tempo.
»	5	Nevoeiro intenso de manhã; ventoso.
»	6 a 10	Nevoeiro de manhã; geralmente limpo.
»	11	Nevoeiro de manhã; muitas nuvens com aspecto de trovoada até o meio dia.
»	12	Trovoada ao longe desde a 4. <sup>h</sup> até depois das 3. <sup>h</sup> da manhã e pelas 4. <sup>h</sup> da tarde a SW. Relampagos em varias direcções durante a noite. Pequeno aguaceiro da 1. <sup>h</sup> para as 2. <sup>h</sup> da manhã.
»	13	Coberto até o meio dia; ligeiro chuveiro pelas 7. <sup>h</sup> da manhã; nuvens dispersas de tarde.
»	14	Nevoeiro até ás 9. <sup>h</sup> da manhã; geralmente limpo depois.
»	15	Orvalho de manhã; pequenas nuvens dispersas de dia e coberto pelas 9. <sup>h</sup> da noite.
»	16	Poucas nuvens; nevoeiro secco de tarde.
»	17	Nevoeiro parcial e muitas nuvens de manhã; limpo de tarde.
»	18 a 20	Nevoeiro de manhã; poucas nuvens de dia. Orvalho á noite no dia 20.
»	21	Chuva miuda das 8. <sup>h</sup> para as 10. <sup>h</sup> da manhã; coberto até ás 3. <sup>h</sup> da tarde; poucas nuvens de noite.
»	22 a 27	Pequenas nuvens dispersas. Nevoeiro de manhã nos dias 22, 24, 25 e 27, e orvalho em 23 e 26.
»	28	Coberto de manhã e á noite; poucas nuvens de dia; calor.
»	29	Tempo variavel.
»	30	Nevoeiro de manhã; chuveiro das 6. <sup>h</sup> para as 7. <sup>h</sup> ; corôa solar pelas 3. <sup>h</sup> da tarde.
»	31	Nevoeiro de manhã; corôa solar desde as 10. <sup>h</sup> até depois das 3. <sup>h</sup> da tarde; algumas gotas de chuva pelas 5. <sup>h</sup> , 7. <sup>m</sup> e halo lunar pelas 10. <sup>h</sup> da noite.







## PRESSÃO ATMOSPHERICA EM MILLIMETROS

SETEMBRO — 1879	1. <sup>a</sup> A. M.	3. <sup>a</sup>	5. <sup>a</sup>	7. <sup>a</sup>	9. <sup>a</sup>	11. <sup>a</sup>	1. <sup>a</sup> P. M.	3. <sup>a</sup>	5. <sup>a</sup>	7. <sup>a</sup>	9. <sup>a</sup>	11. <sup>a</sup> P. M.	Media diurna	Maxima absoluta	Minima absoluta	Varição maxima
1	749,1	749,0	749,2	749,9	750,6	750,4	749,4	749,5	750,0	750,4	751,9	752,7	750,23	752,7	749,0	3,7
2	53,0	53,7	53,6	53,6	53,5	53,0	51,4	50,8	50,8	51,0	51,2	51,1	52,19	53,7	50,8	2,9
3	51,2	51,0	51,3	51,2	51,5	50,4	49,5	49,8	50,3	51,5	51,8	51,6	50,95	51,9	49,5	2,4
4	51,0	50,9	50,9	51,1	50,8	50,9	50,6	50,3	50,0	49,8	50,4	50,4	50,54	51,2	49,4	1,8
5	49,9	49,8	49,8	50,2	50,6	50,2	50,3	50,2	50,3	50,5	51,3	51,0	50,39	51,3	49,8	1,5
6	50,9	51,0	50,4	50,4	50,5	50,2	49,0	48,7	48,7	48,3	48,7	48,2	49,53	50,9	48,1	2,8
7	47,8	47,3	46,8	46,9	47,4	47,4	47,3	47,3	47,5	48,0	48,7	47,3	47,45	48,7	46,6	2,1
8	48,3	48,3	48,7	49,0	50,7	50,9	52,0	52,0	52,6	53,1	54,3	54,9	51,35	54,9	47,3	7,6
9	54,7	54,9	54,9	55,7	56,7	56,9	56,3	56,3	56,4	57,2	57,6	57,6	56,34	57,6	54,5	3,1
10	57,2	57,1	57,1	57,8	57,6	57,0	56,4	55,2	54,9	54,9	55,0	54,4	56,19	57,8	53,9	3,9
11	753,0	752,0	751,8	751,8	751,9	751,2	750,0	749,1	749,0	749,0	749,1	748,8	750,05	753,8	748,8	5,0
12	48,6	48,3	48,0	47,6	48,0	47,5	47,1	47,2	47,0	47,1	47,3	47,0	47,53	48,8	46,9	1,9
13	46,2	45,5	45,1	45,5	45,5	45,4	43,4	43,3	43,3	44,6	45,0	45,0	44,80	47,0	43,2	3,8
14	44,8	44,9	47,0	48,2	48,5	48,5	48,7	49,6	50,2	51,1	51,3	51,3	48,84	51,3	44,8	6,5
15	51,2	51,0	51,0	51,0	51,1	50,8	49,7	49,4	49,4	50,1	50,4	50,2	50,42	51,3	49,2	2,1
16	49,4	49,6	49,4	49,0	49,0	48,8	47,2	46,6	46,3	46,8	46,1	45,3	47,75	49,9	45,3	4,6
17	44,8	44,7	44,7	44,6	44,6	44,6	44,0	43,9	44,0	43,4	44,0	44,0	44,28	45,5	43,4	2,1
18	44,0	43,7	43,7	44,1	45,9	45,9	45,8	46,1	46,3	47,5	48,1	48,2	45,83	48,2	43,6	4,6
19	48,2	48,3	48,7	49,3	51,9	51,9	51,5	51,5	51,9	52,9	52,8	52,8	51,05	52,9	48,2	4,7
20	52,7	52,3	52,3	52,7	53,7	54,1	53,7	53,7	53,7	53,5	53,3	53,3	53,24	54,1	52,3	1,8
21	753,3	753,2	753,1	753,1	753,6	753,7	752,5	752,2	752,7	753,1	753,3	753,6	753,10	753,7	752,0	1,7
22	53,0	53,0	52,9	52,6	53,5	53,5	52,6	52,0	52,0	52,2	52,8	52,8	52,72	53,6	51,0	2,6
23	52,2	51,7	51,5	52,2	52,4	52,2	50,9	50,6	50,9	50,5	51,6	51,6	51,47	52,6	50,3	2,3
24	51,0	50,6	50,6	51,5	52,6	53,2	53,6	53,6	54,5	55,2	56,4	56,9	53,45	57,0	50,6	6,4
25	57,0	57,0	57,0	58,1	58,5	58,6	57,9	57,4	57,4	57,8	58,4	58,1	57,78	58,6	57,0	1,6
26	57,9	57,9	57,6	57,8	58,5	58,5	57,2	56,9	56,9	57,9	58,2	58,1	57,79	58,6	56,9	1,7
27	57,8	57,2	57,6	57,8	58,6	58,0	57,9	56,2	55,8	56,1	55,9	55,7	57,00	58,6	55,3	3,3
28	55,3	55,2	54,7	54,7	55,1	55,0	53,7	53,1	53,5	53,8	54,1	53,8	54,29	55,4	53,0	2,4
29	53,5	53,5	53,1	53,6	54,0	53,8	53,3	53,0	53,1	53,7	53,9	53,9	53,53	54,1	52,8	1,3
30	53,7	53,4	53,4	53,9	54,1	54,3	52,3	52,2	51,8	53,4	53,9	53,4	53,35	54,4	51,8	2,6
—	—	—	—	—	—	—	—	—	—	—	—	—	—	—	—	—
Medias das decadas	1. <sup>a</sup> 751,31	751,30	751,27	751,58	751,99	751,73	751,22	751,01	751,15	751,47	752,09	751,92	751,52	753,07	749,89	3,18
	2. <sup>a</sup> 48,29	48,03	48,17	48,38	49,01	48,87	48,11	48,04	48,11	48,60	48,74	48,59	48,38	50,28	46,57	3,71
	3. <sup>a</sup> 54,47	54,27	54,15	54,53	55,09	55,08	54,19	53,72	53,86	54,37	54,85	54,79	54,45	55,66	53,07	2,59
Medias do mez. . . .	751,36	751,20	751,20	751,50	752,03	751,89	751,17	750,92	751,04	751,48	751,89	751,77	751,45	753,00	749,84	3,16

Extremas  
do  
mez { Maxima absoluta. . . . . 758,6 nos dias 25, 26 e 27  
Minima » . . . . . 743,2 no dia 13 ás 4.<sup>h</sup> 20.<sup>m</sup> p. m.  
Variação maxima. . . . . 15,4







## TENSÃO DO VAPOR ATMOSFÉRICO EM MILLIMETROS

SETEMBRO — 1879	1. <sup>a</sup> A. M.	3. <sup>a</sup>	5. <sup>a</sup>	7. <sup>a</sup>	9. <sup>a</sup>	11. <sup>a</sup>	1. <sup>a</sup> P. M.	3. <sup>a</sup>	5. <sup>a</sup>	7. <sup>a</sup>	9. <sup>a</sup>	11. <sup>a</sup> P. M.	Media diurna	Maxima diurna	Minima diurna	Varição diurna	
1	12,85	12,85	12,89	11,76	12,63	12,19	12,16	13,60	13,64	14,07	14,47	13,49	12,99	14,47	11,76	2,71	
2	13,07	13,19	13,40	12,97	14,29	13,51	15,24	13,84	13,71	15,08	15,81	14,54	14,17	15,81	12,97	2,84	
3	15,51	14,64	13,55	13,00	14,67	15,97	16,11	14,28	13,58	14,36	14,96	14,76	14,45	16,11	12,99	3,12	
4	14,11	14,49	14,50	14,94	14,53	13,17	13,93	14,52	14,59	14,26	14,57	14,75	14,32	14,94	13,17	1,77	
5	14,62	14,29	14,87	14,48	13,83	13,50	12,66	12,85	13,76	13,65	13,86	13,05	13,75	14,99	12,66	2,33	
6	13,77	13,44	13,41	13,32	12,94	11,84	11,90	11,93	12,21	12,72	13,19	13,29	12,79	13,77	11,53	2,24	
7	13,11	12,98	13,44	14,18	14,09	12,84	11,12	10,88	9,97	9,74	10,37	9,75	11,82	14,18	9,74	4,44	
8	9,92	10,30	10,25	10,10	10,74	8,35	7,75	8,30	8,25	9,10	9,93	10,43	9,52	10,74	7,75	2,99	
9	10,27	10,28	10,18	9,99	10,17	9,84	7,90	7,63	7,39	8,94	9,66	9,99	9,43	10,68	7,39	3,29	
10	9,63	9,73	9,52	9,28	9,32	7,80	9,77	10,10	11,24	10,75	11,17	11,28	9,98	11,28	7,80	3,48	
11	11,60	10,57	10,56	10,70	11,78	10,69	9,30	10,00	9,90	10,12	10,77	11,24	10,51	12,02	8,87	3,15	
12	10,86	10,70	10,75	11,42	11,78	11,77	10,52	14,02	14,30	14,15	14,40	14,26	12,44	15,02	10,26	4,76	
13	13,49	14,03	14,24	14,45	15,43	14,71	16,21	16,27	14,41	13,20	13,20	12,37	14,33	17,27	13,11	4,16	
14	12,74	12,50	11,75	11,58	11,48	10,75	10,22	9,42	9,14	9,73	10,09	10,97	10,86	12,74	9,14	3,60	
15	10,61	10,57	10,39	10,40	9,46	8,25	7,81	7,94	9,28	9,21	9,90	10,28	9,50	10,61	7,81	2,80	
16	9,61	9,58	9,29	10,84	9,92	10,01	10,39	10,06	10,59	12,74	13,00	12,96	10,82	13,10	9,29	3,81	
17	12,66	12,54	11,86	11,88	11,21	11,05	11,55	13,13	12,44	10,99	10,93	10,89	11,69	13,13	10,54	2,59	
18	11,13	11,31	11,12	11,52	12,66	12,09	10,59	11,00	12,06	11,96	12,36	12,35	11,65	12,71	10,44	2,27	
19	12,29	12,23	12,37	11,87	12,63	12,17	12,20	12,43	13,29	13,16	13,11	13,08	12,59	13,29	11,85	1,44	
20	12,59	12,29	12,37	12,83	13,19	13,60	13,92	14,11	13,62	11,84	12,06	11,96	12,93	14,11	11,84	2,27	
21	11,34	10,79	10,63	10,85	12,20	12,89	11,85	12,08	11,51	11,46	11,91	11,54	11,62	12,91	10,45	2,46	
22	11,30	11,34	11,35	11,36	11,72	11,97	11,92	12,64	10,53	11,34	11,14	11,16	11,45	12,81	10,53	2,28	
23	11,03	11,12	10,99	10,98	11,15	12,15	11,72	10,20	10,33	11,98	12,25	12,09	11,31	12,25	9,97	2,28	
24	12,11	12,49	12,60	11,44	12,05	9,52	7,52	6,67	9,02	8,69	7,90	7,85	9,75	13,29	6,25	7,04	
25	8,15	7,61	7,77	8,33	7,70	7,12	7,18	6,33	7,01	8,30	8,70	8,68	7,80	9,10	6,33	2,77	
26	8,51	7,90	8,09	6,68	6,67	6,13	4,85	6,10	6,61	7,27	7,42	7,12	6,87	8,51	4,85	3,66	
27	8,63	8,02	6,80	6,14	6,36	6,38	6,48	5,85	6,01	7,20	7,55	8,14	6,98	8,63	5,85	2,78	
28	7,55	6,52	6,21	6,21	7,35	3,85	7,16	7,02	8,20	7,81	8,44	7,83	7,22	8,44	5,85	2,59	
29	8,44	8,20	8,45	8,44	8,70	9,65	7,53	7,11	12,37	12,86	12,72	11,73	9,77	12,86	6,27	6,59	
30	12,53	12,37	12,92	13,02	13,48	12,77	12,34	12,79	12,77	13,04	13,51	13,47	12,99	13,64	12,34	1,30	
—	—	—	—	—	—	—	—	—	—	—	—	—	—	—	—	—	
Medias das decadas	1. <sup>a</sup>	12,69	12,62	12,60	12,40	12,72	11,90	11,85	11,79	11,83	12,27	12,80	12,53	12,32	13,70	10,78	2,92
	2. <sup>a</sup>	11,76	11,63	11,47	11,75	11,95	11,51	11,27	11,84	11,90	11,71	11,98	12,04	11,73	13,40	10,32	3,08
	3. <sup>a</sup>	9,96	9,64	9,58	9,34	9,74	9,44	8,86	8,68	9,44	10,00	10,15	9,96	9,58	11,24	7,87	3,37
Medias do mez. . . .	11,47	11,30	11,22	11,17	11,47	10,96	10,66	10,77	11,06	11,32	11,65	11,51	11,21	12,78	9,65	3,13	

Extremas  
do  
mez { Maxima ..... 17,27 no dia 13 ás 2.<sup>h</sup> p. m.  
Minima ..... 4,85 » 26 á 1.<sup>h</sup> p. m.  
Variação ..... 12,42



## HUMIDADE RELATIVA—ESTADO DE SATURAÇÃO=100

SETEMBRO — 1879	1. <sup>a</sup> A. M.	3. <sup>a</sup>	5. <sup>a</sup>	7. <sup>a</sup>	9. <sup>a</sup>	11. <sup>a</sup>	1. <sup>a</sup> P. M.	3. <sup>a</sup>	5. <sup>a</sup>	7. <sup>a</sup>	9. <sup>a</sup>	11. <sup>a</sup> P. M.	Media diurna	Maxima diurna	Minima diurna	Varição diurna	
1	91,4	91,4	93,4	82,6	74,9	57,6	45,8	53,7	61,5	66,2	70,5	68,2	70,74	93,4	45,8	47,6	
2	72,0	73,6	75,2	67,6	63,4	52,1	54,9	45,1	48,8	63,3	73,3	69,2	63,69	75,3	45,1	30,2	
3	81,3	77,7	64,5	56,8	61,2	57,5	65,2	64,0	63,8	79,1	85,3	87,5	69,38	87,5	57,5	30,0	
4	83,7	84,3	86,6	85,9	84,1	72,0	83,6	93,9	93,8	87,3	89,2	90,3	83,96	93,9	72,0	21,9	
5	92,8	91,9	96,8	97,9	87,7	81,0	71,0	73,0	85,3	89,9	93,4	80,8	86,38	98,8	71,0	27,8	
6	91,9	90,8	91,8	91,8	79,2	60,3	59,0	64,9	64,3	74,0	82,7	89,8	78,40	93,8	59,0	34,8	
7	89,8	87,7	90,8	95,9	94,1	81,5	65,2	63,0	59,8	66,2	74,4	71,7	78,20	95,9	59,2	36,7	
8	76,6	85,4	83,5	79,7	79,9	54,7	46,5	51,1	49,5	64,5	75,5	86,5	70,52	88,1	46,5	41,6	
9	88,5	96,4	95,5	88,3	73,5	63,7	48,9	45,5	45,2	66,9	75,3	81,4	73,27	98,9	45,2	53,7	
10	86,3	90,7	96,1	85,9	69,2	46,6	54,5	51,1	62,3	73,1	82,0	87,6	73,85	96,1	46,6	49,5	
11	94,9	94,1	96,4	96,5	83,9	58,9	44,5	44,3	47,4	60,0	71,2	80,5	72,06	97,3	40,7	56,6	
12	82,3	82,2	86,9	87,1	78,1	68,1	50,4	75,8	74,5	77,4	82,8	84,6	77,41	88,6	50,4	38,2	
13	78,5	83,8	85,4	87,3	88,7	60,0	78,6	92,4	93,8	87,0	91,8	97,1	86,73	98,1	60,0	38,1	
14	97,8	93,5	91,3	91,1	81,6	70,0	65,7	60,6	64,2	72,8	77,5	84,2	79,32	97,8	60,6	37,2	
15	85,7	87,6	90,7	89,6	72,2	55,8	51,8	50,1	64,3	68,9	79,0	87,5	73,70	92,9	50,1	42,8	
16	83,9	84,2	84,8	96,5	70,0	61,3	59,7	54,4	64,0	89,4	93,6	95,5	78,34	96,5	54,4	42,1	
17	93,6	91,4	85,4	84,5	72,3	65,1	70,7	88,7	88,4	74,3	70,3	70,9	78,93	93,6	65,1	28,5	
18	75,2	81,4	83,2	83,5	82,7	67,8	55,8	58,7	63,5	75,0	83,5	84,6	74,44	90,4	54,4	36,0	
19	87,4	90,4	91,4	84,4	74,9	63,0	62,5	64,9	73,6	82,5	88,4	90,6	79,91	93,6	62,5	31,1	
20	88,4	87,4	91,4	92,4	89,2	85,3	81,0	83,7	93,8	81,6	86,0	88,4	88,50	97,7	80,3	17,4	
21	86,6	84,7	88,6	85,9	82,2	71,9	57,7	62,2	61,1	77,0	87,5	89,1	78,40	91,1	57,7	33,4	
22	88,9	90,5	94,1	92,9	89,1	83,7	64,0	64,5	54,5	79,6	82,8	84,0	80,90	94,1	51,5	42,6	
23	85,1	85,8	87,0	88,2	84,8	86,4	67,4	54,5	55,9	83,6	88,0	89,3	79,13	89,3	51,9	37,4	
24	88,3	89,4	96,8	90,0	94,2	66,0	50,5	44,1	66,2	73,4	75,0	78,1	76,08	96,8	42,0	54,8	
25	86,4	79,9	84,7	92,5	69,9	54,0	47,3	38,7	47,7	69,2	81,1	91,6	70,70	97,5	38,7	58,8	
26	91,0	87,7	89,8	64,7	52,1	39,2	28,6	33,4	42,5	59,2	64,3	68,1	59,19	91,0	28,6	62,4	
27	91,5	96,8	66,8	53,2	48,8	39,3	37,7	31,6	34,1	54,9	63,8	79,4	57,93	96,8	31,6	65,2	
28	74,6	60,8	63,3	59,4	52,8	34,4	38,4	34,7	44,8	57,0	69,7	67,5	55,05	74,6	34,4	40,2	
29	79,7	80,5	87,0	82,9	66,8	66,9	41,5	34,9	66,4	85,9	85,7	83,4	71,65	87,0	33,5	53,5	
30	91,3	91,4	96,6	95,6	87,5	74,8	67,9	69,6	72,5	80,7	87,9	92,8	84,54	96,6	67,9	28,7	
—	—	—	—	—	—	—	—	—	—	—	—	—	—	—	—	—	
Medias das decadas	1. <sup>a</sup>	85,43	86,99	87,42	83,24	76,92	62,70	59,46	60,53	63,43	73,05	80,16	81,30	75,04	92,17	54,79	37,38
	2. <sup>a</sup>	86,77	87,60	88,69	89,29	79,36	65,53	62,07	67,36	72,75	76,89	82,41	86,39	78,93	94,65	57,85	36,80
	3. <sup>a</sup>	86,34	84,75	85,47	80,53	72,82	61,66	50,10	46,82	54,57	72,05	78,58	82,33	71,36	91,48	43,78	47,70
Medias do mez. . . .	86,18	86,45	87,19	84,35	76,03	63,30	57,21	58,24	63,58	74,00	80,38	83,34	75,11	92,77	52,14	40,63	

Extremas  
do  
mez

Maxima . . . . . 98,9 no dia 9 á 2.<sup>h</sup> a. m.  
 Minima . . . . . 28,6 no dia 26 á 1.<sup>h</sup> p. m.  
 Variação . . . . . 70,3



QUADRO DO VENTO E CHUVA

SETEMBRO 1879	Direcção do vento												Predomi- nante	Chuva total em milli- metros	
	0 ás 2 A. M.	2 ás 4	4 ás 6	6 ás 8	8 ás 10	10 ás 12	0 ás 2 P. M.	2 ás 4	4 ás 6	6 ás 8	8 ás 10	10 ás 12			
1	NNW.	NNW.	NW.	WNW.	WNW.	WNW.	WNW.	WNW.	WNW.	WNW.	WNW.	SSE.	WNW.	1,6	
2	E.	E.	E.	E.	E.	SE.	V.	NNW.	NNW.	NNW.	NNW.	V.	E. e NNW.	2,4	
3	S.	S.	SE	SE.	W.	S.	NW.	NW.	NW.	WNW.	C.	WNW.	V.	0,3	
4	WNW.	WNW.	WNW.	WNW.	WSW.	WSW.	V.	SE.	SSE.	SSE.	W.	W.	WNW.	17,3	
5	W.	W.	W.	WNW.	NNW.	NNW.	NW.	NW.	NW.	NNW.	NNW.	NNW.	NNW.	1,0	
6	NNW.	NNW.	NNW.	NNW.	NW.	NW.	WNW.	WNW.	WNW.	WNW.	WNW.	WNW.	WNW.	0,0	
7	V.	SSE.	SSE.	S.	NW.	NNW.	NNW.	NNW.	NW.	NW.	C.	C.	V.	4,9	
8	NW.	NW.	NW.	NW.	NW.	NW.	NW.	NW.	NW.	NW.	NW.	NW.	NW.	3,4	
9	NNW.	NNW.	NNW.	NNW.	NNW.	N.	NNW.	NW.	NW.	NW.	NNW.	NNW.	NNW.	0,0	
10	N.	N.	N.	N.	NNW.	NNW.	NNW.	NNW.	NNW.	NW.	NW.	NNW.	NNW.	0,0	
11	NNW.	NNW.	NNW.	NNW.	NNW.	NW.	NW.	WNW.	WNW.	WNW.	WNW.	WNW.	NNW.eWNW	0,0	
12	WNW.	V.	W.	W.	W.	W.	WNW.	WNW.	WNW.	WNW.	S.	S.	W.eWNW.	0,3	
13	SSE.	SSE.	SSE.	SSE.	S.	SSW.	SW.	SW.	W.	W.	SW.	E.	V.	36,8	
14	NNW.	NNW.	NW.	NW.	NW.	NW.	NW.	NW.	NW.	NW.	NW.	NW.	NW.	7,8	
15	NW.	NW.	NW.	NW.	NW.	NW.	NW.	NW.	NW.	NNW.	NNW.	C.	NW.	0,9	
16	C.	NW.	NW.	NW.	SE.	S.	SW.	SW.	SW.	W.	SE.	SE.	V.	14,0	
17	SE.	SE.	SE.	SE.	SE.	SE.	SE.	SE.	SE.	SE.	ESE.	E.	E.	SE.	4,7
18	E.	E.	E.	E.	N.	ESE.	SE.	SSE.	SSW.	V.	N.	N.	E.	0,0	
19	N.	SE.	SE.	SE.	V.	WNW.	NNW.	NNW.	NW.	NW.	NW.	NW.	SE. e NW.	0,0	
20	C.	C.	C.	NW.	NW.	WNW.	NW.	WNW.	SE.	SE.	E.	N.	NW.	1,3	
21	N.	ENE.	ENE.	E.	V.	WNW.	WNW.	NW.	NW.	NW.	NW.	C.	NW.	0,0	
22	C.	NW.	S.	S.	S.	V.	NW.	WNW.	NW.	NW.	NNW.	NNW.	S. e NW.	0,0	
23	NNW.	NNW.	NNW.	NNW.	NNW.	ENE.	NW.	WNW.	WNW.	NW.	C.	NW.	NNW.	0,0	
24	NW.	W.	SW.	NNW.	NNW.	NNW.	NNW.	NNW.	NNW.	NNW.	NNW.	NNW.	NNW.	4,8	
25	NNW.	NNW.	N.	N.	N.	N.	NE.	N.	NNW.	NW.	NNW.	NNW.	NNW. e N.	0,0	
26	NNW.	E.	ESE.	E.	E.	ESE.	N.	N.	NNW.	NNW.	NNW.	NNW.	NNW.	0,0	
27	ENE.	ESE.	E.	E.	ESE.	E.	NE.	NE.	NNW.	NNW.	NNW.	C.	E. e NNW.	0,0	
28	C.	C.	C.	SW.	SW.	SW.	W.	NW.	NW.	NW.	C.	C.	SW. e NW.	0,0	
29	NNW.	NNW.	NNW.	WSW.	S.	C.	WNW.	WNW.	WNW.	WNW.	WNW.	C.	WNW.	0,0	
30	WNW.	WSW.	WSW.	WSW.	S.	S.	NW.	NW.	NW.	NW.	NW.	C.	NW.	0,2	
—	—	—	—	—	—	—	—	—	—	—	—	—	—	—	

Frequencia do vento

	Frequencia do vento																	Total	
	N.	NNE.	NE.	ENE.	E.	ESE.	SE.	SSE.	S.	SSW.	SW.	WSW.	W.	WNW.	NW.	NNW.	V.		C.
Primeira decada ...	5	0	0	0	5	0	4	5	4	0	0	2	6	21	29	32	4	3	30,9
Segunda » ...	5	0	0	0	9	2	18	5	4	2	6	0	7	13	31	11	2	5	64,9
Terceira » ...	8	0	3	4	7	4	0	0	6	0	4	4	2	11	21	32	2	12	5,0
Mez .....	18	0	3	4	21	6	22	10	14	2	10	6	15	45	81	75	8	20	100,8

Elementos medios e chuva correspondentes a cada um dos rumos

	N.	NNE.	NE.	ENE.	E.	ESE.	SE.	SSE.	S.	SSW.	SW.	WSW.	W.	WNW.	NW.	NNW.	C.
Pressão atmosferica	—	—	—	—	753,32	—	744,28	—	—	—	—	—	—	751,78	750,20	753,33	—
Temperatura .....	—	—	—	—	22,51	—	17,51	—	—	—	—	—	—	18,84	16,00	15,74	—
Tens.do vap.atmosph.	—	—	—	—	13,55	—	11,69	—	—	—	—	—	—	11,38	9,96	9,72	—
Humidade relativa..	—	—	—	—	67,45	—	78,93	—	—	—	—	—	—	71,19	74,51	74,40	—
Quantidade de nuv.	—	—	—	—	9,0	—	10,0	—	—	—	—	—	—	6,5	5,9	3,4	—
Chuva total .....	0,0	0,0	0,0	0,0	2,4	0,7	14,6	14,6	20,8	0,0	3,7	22,3	7,0	2,4	10,1	2,2	0,0



## QUADRO DO VENTO

SETEMBRO 1879	Velocidade em kilometros																								Media diurna	Maxima diurna
	1 A.M.	2	3	4	5	6	7	8	9	10	11	12	1 P.M.	2	3	4	5	6	7	8	9	10	11	12 P. M.		
1	1	1	2	3	0	5	3	2	2	6	10	13	16	14	19	18	14	12	3	2	2	6	26	14	8,0	26
2	6	5	5	5	2	6	5	3	6	8	10	6	9	10	11	29	27	21	11	5	2	2	11	13	9,1	29
3	30	18	26	40	29	29	21	18	8	6	8	35	35	29	32	32	28	26	18	10	0	0	1	3	20,1	40
4	6	1	1	5	3	4	1	4	7	7	8	11	3	11	14	10	13	12	3	4	9	3	5	1	6,1	14
5	1	1	2	2	1	3	11	18	16	10	10	14	11	26	22	26	22	14	14	12	14	12	10	10	11,7	26
6	8	5	11	6	5	8	5	6	8	5	10	8	10	18	22	14	15	15	11	8	6	3	5	5	9,0	22
7	8	10	14	20	18	21	21	7	9	18	11	11	13	19	18	19	22	14	8	8	0	0	0	0	12,0	22
8	5	6	10	8	5	10	11	8	26	26	27	32	32	39	24	31	28	21	14	6	6	1	2	5	16,0	39
9	3	2	6	5	6	6	4	2	3	6	11	18	21	29	32	27	32	27	24	16	18	2	6	9	13,1	32
10	11	5	2	2	4	3	1	2	3	5	6	16	18	18	20	27	30	24	26	16	8	2	2	1	10,5	30
11	1	1	5	2	4	6	2	6	2	2	2	13	11	13	19	19	21	18	13	6	2	3	1	3	7,3	21
12	2	3	6	8	5	8	2	5	3	1	1	3	16	27	22	14	19	19	6	8	11	8	8	6	8,8	27
13	19	19	19	24	26	29	27	32	21	18	22	19	26	19	10	21	27	19	8	5	8	8	6	6	17,8	32
14	13	16	6	19	27	27	16	22	32	32	45	45	42	40	48	40	42	30	24	27	27	27	19	10	28,2	48
15	14	9	10	14	8	8	6	3	13	18	22	26	27	27	26	32	10	14	14	10	3	10	0	0	13,5	32
16	0	0	5	2	2	2	2	3	11	13	3	10	10	13	13	14	8	2	6	2	18	18	13	10	7,5	18
17	18	21	16	16	18	18	6	5	10	13	24	32	37	27	6	11	26	37	24	27	27	29	24	16	20,3	37
18	3	5	5	8	6	3	10	3	6	1	13	24	29	19	16	6	5	8	16	14	3	2	1	1	8,6	29
19	1	6	11	5	5	8	6	3	0	2	10	6	5	13	22	19	19	14	3	1	2	1	1	2	6,9	22
20	0	0	0	0	0	0	2	5	4	3	7	1	2	5	8	10	10	1	4	9	10	4	4	1	3,8	10
21	0	0	3	0	0	0	4	5	4	8	6	6	18	26	25	24	19	21	18	6	5	0	0	0	8,2	26
22	0	0	0	1	2	10	1	2	0	0	5	2	6	11	9	20	24	18	16	11	16	8	3	1	6,9	24
23	8	1	1	2	6	8	3	2	3	2	3	3	5	18	16	15	17	19	16	3	0	0	2	3	6,5	19
24	5	1	1	2	8	16	21	14	3	1	19	26	26	35	37	40	35	30	27	29	14	16	13	5	17,7	40
25	5	6	6	6	10	6	3	1	1	5	8	11	15	14	17	27	26	16	16	16	6	2	3	6	9,7	27
26	2	4	3	3	4	5	4	11	8	13	16	7	6	12	10	18	24	21	18	6	1	2	1	2	8,4	24
27	3	6	8	5	9	13	8	10	10	11	13	11	7	11	5	8	9	20	18	18	8	0	0	0	8,8	20
28	0	0	0	0	0	0	2	5	2	8	14	10	6	7	12	21	19	21	11	5	0	0	0	0	6,0	21
29	4	1	1	4	2	6	2	2	10	6	0	0	10	14	16	20	16	13	11	3	2	5	0	0	6,2	20
30	0	2	6	2	3	2	5	9	8	1	1	6	3	6	10	2	5	14	6	5	3	2	0	0	4,2	14

## Medias das decadas e do mez

1. <sup>a</sup> decada .....	7,9	5,4	7,9	9,6	7,3	9,5	8,3	7,0	8,8	9,7	11,1	16,4	16,8	21,3	21,4	23,3	23,1	18,6	13,2	8,7	6,5	3,1	6,8	6,1	11,6	28,0
2. <sup>a</sup> » .....	7,1	8,0	8,3	9,8	10,1	10,9	7,9	8,7	10,2	10,3	14,9	17,9	20,5	20,3	19,0	19,6	18,7	16,2	11,8	10,9	11,1	11,0	7,7	5,5	12,3	27,6
3. <sup>a</sup> » .....	2,7	2,1	2,9	2,5	4,4	6,6	5,3	6,1	4,9	5,5	8,5	8,2	10,2	15,4	15,7	19,5	19,4	19,3	15,7	10,2	5,5	3,5	2,2	1,7	8,3	23,5
Mez .....	5,9	5,2	6,4	7,3	7,3	9,0	7,2	7,3	8,0	8,5	11,5	14,2	15,8	19,0	18,7	20,8	20,4	18,0	13,6	9,9	7,7	5,9	5,6	4,4	10,7	26,4

	Kilometros percorridos	Velocidade media	Velocidade maxima	Ventos predominantes
1. <sup>a</sup> decada .....	2:778	11,6	40 kilometros. .... no dia 3 .....	NNW.
2. <sup>a</sup> » .....	2:964	12,3	48 » .....	NW.
3. <sup>a</sup> » .....	1:980	8,3	40 » .....	NNW.
Mez .....	7:722	10,7	48 » .....	NW.

Dia mais ventoso 14. Dia menos ventoso 20.



## QUADRO COMPLEMENTAR

SETEMBRO — 1879	Thermometros das temperaturas-limites graus centesimae				Eidometro Milli- metros	Atmometro Milli- metros	Ozonometro		Quantidade de nuvens			
	Maxima		Minima				9.ª a. m.	9.ª p. m.	9 horas a. m.		Meio dia	
	Ao sol	Na relva	Na relva	No es- pelho para- bolico					0 a 10	Configuração	0 a 10	Configuração
							0 a 10	Configuração				
1	52,0	39,6	15,0	13,6	0,0	10,4	7	7	6,0	Ci., C., Ci-C., C-St.	7,0	Ci., C., Ci-C., Ci-St.
2	56,4	37,3	17,8	17,2	4,0	10,2	7	8	10,0	Ci., C., C-St., c.	8,0	Ci., C., Ci-C., C-Ni.
3	57,0	38,0	18,5	18,5	0,3	14,2	8	8	1,0	C.	8,0	C., Ni., C-Ni.
4	43,8	25,8	14,0	15,5	0,6	8,8	9	8	7,0	Ci., C., Ni., Ci-C., C-Ni.	9,0	C., Ni., C-Ni.
5	32,6	23,2	14,6	—	17,2	4,3	7	9	10,0	C., Ni., C-Ni.	10,0	C., C-Ni.
6	48,3	36,2	15,7	15,5	0,5	3,7	7	8	5,0	C., C-Ni.	8,0	Ci., C., Ci-C., Ci-St.
7	40,0	22,7	13,4	—	4,7	6,7	9	10	10,0	Ni.	10,0	C., Ni., C-Ni.
8	48,9	35,3	9,7	—	2,9	5,8	10	9	9,0	C., Ni., C-Ni.	6,0	C., Ni., Ci-C., C-Ni.
9	46,7	26,9	6,7	8,6	0,7	8,1	9	8	9,0	C., Ni., C-Ni.	8,0	C., Ni., C-St., C-Ni.
10	48,8	37,4	5,9	7,0	0,0	8,4	8	7	1,0	Ci., Ci-St.	3,0	Ci., Ci-C., Ci-St.
11	49,3	36,6	8,2	9,6	0,0	8,6	6	6	0,5	Ci-St.	0,5	Ci-St.
12	52,3	37,1	10,2	11,2	0,3	10,6	8	6	10,0	Ci., C., Ni., Ci-C., C-St., C-Ni.	10,0	C., St., C-St., C-Ni., c.
13	52,0	27,1	16,5	—	3,7	7,4	8	8	10,0	Ni.	8,0	Ci., C., Ni., Ci-C., C-Ni.
14	47,4	23,4	13,0	—	40,9	7,1	11	10	10,0	C., St., Ni., C-Ni., c.	9,0	C., Ni., C-St., C-Ni.
15	48,2	30,4	10,3	10,4	0,0	9,6	8	8	7,0	C., C-St.	4,0	Ci., C., Ci-C.
16	49,4	25,6	8,8	8,3	0,0	8,5	8	8	9,0	Ci., C., St., Ci-C., C-St.	10,0	Ci., C., Ci-C., C-St.
17	39,1	25,8	15,0	—	14,3	6,1	12	13	10,0	C., Ni., C-St., C-Ni., c.	10,0	C., Ni., C-Ni.
18	50,0	32,2	9,5	11,1	4,4	5,2	8	7	10,0	C., Ni., C-St., C-Ni., c.	9,0	C., Ni., C-St., C-Ni.
19	51,8	30,9	11,9	12,9	0,0	6,4	8	6	10,0	Ci., C., Ci-C., C-St., C-Ni., c.	9,0	C., Ni., Ci-C., C-Ni.
20	45,0	30,9	12,0	13,5	0,0	4,9	5	8	10,0	C-St.	8,0	Ci., C., St., Ni., Ci-C., C-St., C-Ni.
21	49,2	34,2	8,8	10,5	1,3	2,8	7	7	0,0	C. no hor.	1,0	C.
22	45,0	26,9	8,9	11,7	0,0	7,7	6	7	10,0	Nevoeiro	5,0	Ci., Ci-St.
23	46,6	27,5	13,0	13,2	0,0	5,8	8	8	10,0	C-St.	6,0	Ci., C., Ci-C., Ci-St.
24	42,3	19,6	12,0	—	4,8	6,0	7	9	10,0	C., Ni., C-St., C-Ni.	10,0	C., Ni., C-Ni.
25	45,2	29,8	4,5	4,9	0,0	8,0	9	8	8,0	Ci., Ci-St.	8,0	Ci., Ci-C., Ci-St.
26	42,4	26,6	3,7	5,5	0,0	8,1	9	7	2,0	Ci., Ci-C.	5,0	Ci., Ci-C.
27	46,8	21,4	5,1	5,4	0,0	9,0	10	6	0,0	—	0,0	—
28	46,5	22,9	5,6	6,0	0,0	8,1	9	6	1,0	Ci., C., St., Ci-St., C-St.	2,0	Ci., St., Ci-C., Ci-St., C-St.
29	49,3	24,5	5,1	6,6	0,0	9,4	8	6	2,0	Ci., C., Ci-C., C-St.	6,0	Ci., C., St., Ci-C., Ci-St., C-St.
30	40,4	26,1	11,6	13,5	0,2	7,0	6	5	10,0	C., Ni., C-Ni.	10,0	C., C-Ni.
—	—	—	—	—	—	—	—	—	—	—	—	—
Medias das decadas	1.ª 47,45	32,24	13,13	13,70	—	8,1	8,1	8,2	6,8	—	7,7	—
	2.ª 48,45	30,00	11,54	11,0	—	7,4	8,2	8,0	8,6	—	7,8	—
	3.ª 45,37	26,00	7,83	8,59	—	7,2	7,9	6,9	5,3	—	5,3	—
Medias do mez . . . .	47,09	29,40	10,83	10,88	—	7,5	8,1	7,7	6,9	—	6,9	—

Extremas do mez	{	Temperatura na relva				Evaporação			
		maxima irradiação solar. . . . 57,0 no dia		3.ª maxima absoluta. . . . 39,6 no dia		1.ª . . . . 14,2 no dia		1	
		minima » nocturna. 4,9 »		25.ª minima » . . . . 3,7 »		26.ª . . . . 2,8 »		21	
		variação . . . . . 35,9				. . . . 11,4			



## QUADRO COMPLEMENTAR

Quantidade de nuvens							SETEMBRO 1879	
3 horas p. m.		6 horas p. m.		9 horas p. m.				
0 a 10	Configuração	0 a 10	Configuração	0 a 10	Configuração			
9,5	C., Ci-C., C-St., C-Ni.	9,5	C., Ni., Ci-C., C-St., C-Ni.	10,0	Ni., C-Ni.	4		
5,0	Ci., C., Ci-C.	6,0	C., Ci-C., C-St., C-Ni.	4,0	Ni., C-Ni.	2		
5,0	C., Ni., C-Ni.	7,0	Ci., C., Ni., Ci-C., C-St., C-Ni.	2,0	C-St. no hor.	3		
10,0	C., Ni.	3,0	Ci., C., Ci-C., C-St., C-Ni.	10,0	Ni., C-Ni.	4		
10,0	C., Ni., C-Ni.	10,0	C., Ni., C-Ni.	10,0	Ni.	5		
5,0	Ci., C., Ci-C., C-Ni.	3,0	Ci., C., Ci-C., C-St.	4,0	C., Ni., C-St., C-Ni.	6		
10,0	C., Ni., C-Ni.	8,0	C., C-St.	4,0	C., C-St., C-Ni.	7		
8,0	C., C-Ni.	7,0	C., Ni., C-Ni.	1,0	C.	8		
4,0	C.	0,5	C.	0,0	—	9		
2,0	Ci., Ci-C., Ci-St.	1,0	Ci., Ci-C., Ci-St.	0,0	Ci.	10		
0,5	Ci-St., C-St.	1,0	Ci-St., C-St.	1,0	St., C-St.	11		
9,0	C., C-St., C-Ni.	10,0	C., Ci-C., C-St., C-Ni.	4,0	Ci., C., C-St., C-Ni.	12		
10,0	Ni.	10,0	Ni, C-Ni.	10,0	Ni.	13		
6,0	C., Ni., C-Ni.	10,0	Ni., C-St., C-Ni.	6,0	C., Ni., C-Ni.	14		
3,0	C., Ci-St.	2,0	C., Ci-St.	1,0	C-St.	15		
10,0	C, Ci-C., C-St., C-Ni.	10,0	Ni.	10,0	Ni.	16		
10,0	C., Ni., Ci-C.	10,0	C., Ni., Ci-C., C-Ni.	10,0	C., Ni., C-St., C-Ni., c.	17		
9,0	Ci., C., Ni., Ci-C., C-Ni.	5,0	C., Ni., C-St., C-Ni.	8,0	C., Ni., C-St.	18		
10,0	C., Ni., Ci-C., C-Ni.	10,0	C., Ni., C-St., C-Ni.	9,0	C., Ci-C., C-St.	19		
9,5	Ci., C., Ni., Ci-C., C-Ni.	9,5	Ci., C., Ni., Ci-C., C-Ni.	3,0	Ci., C., C-St.	20		
0,5	C., C-Ni.	5,0	Ci., C., Ci-C., C-St.	0,0	Ci., Ci-C., C-St.	21		
4,0	Ci., C.	6,0	Ci., C., Ci-C., C-St.	10,0	C., C-Ni.	22		
5,0	Ci., Ci-C.	5,0	Ci., C., Ci-C., C-St.	10,0	Ci., C., Ci-St., C-St.	23		
2,0	C.	1,0	C.	0,0	—	24		
10,0	Ci., Ci-C., Ci-St., C-St.	1,0	St., Ci-St.	0,0	—	25		
2,0	Ci., Ci-St.	2,0	Ci., C., St., Ci-St., C-St.	1,0	Ci., Ci-St.	26		
0,0	—	1,0	Ci-St., C-St. no hor.	0,0	—	27		
2,0	Ci., St., Ci-C., Ci-St., C-St.	1,0	Ci., St., Ci-St.	0,0	—	28		
2,0	Ci., St., Ci-C., Ci-St.	3,0	Ci., C., St., C-St.	10,0	C., St., C-St., c.	29		
10,0	C., Ni., C-St., C-Ni.	10,0	St., Ni., C-St., C-Ni.	2,0	C., St., C-St.	30		
—	—	—	—	—	—	—		
6,8		5,5		3,2	Total da 1. <sup>a</sup> decada	30,9	80,6	Numero de dias claros... 5
7,7		7,8		6,2	2. <sup>a</sup> »	63,6	74,4	de nuvens. 13
3,8		3,5		3,3	3. <sup>a</sup> »	6,3	71,9	
6,1		5,6		4,2	Total do mez..	100,8	226,9	cobertos.. 12

Dias em que houve chuva ou chvisco. ☉ 1, 2, 3, 4, 5, 7, 8, 12, 13, 14, 16, 17, 20, 24 e 30.

Dias em que houve nevoeiro..... ☼ 1, 5, 11, 20, 21 e 22.

» orvalho..... ☽ 9, 10, 16, 19, 21, 25, 26, 27, 28 e 29.

Dias em que houve trovoadas..... ☿ 2, 3, 4, 8, 12, 13 e 20.

Dias em que houve relampagos sem trov. ☾ 19 e 21.

» arco iris..... ☽ 4.

» vento forte..... ☼ 14.

» corôa solar..... ☉ 1 e 25.

» halo lunar..... ☽ 23.



## SETEMBRO DE 1879

### Estado geral do tempo e notas

Dia	1	Nevoeiro de manhã; corôa solar e vapores cirrosos pelas 9. <sup>h</sup> da manhã; alguma chuva das 10. <sup>h</sup> para a meia noite.
»	2	Chuva de madrugada; trovoada a S. ás 7. <sup>h</sup> 25. <sup>m</sup> da tarde e a E. pelas 9. <sup>h</sup> da noite; quente.
»	3	Chuva de madrugada; trovoada a espaços em varias direcções até á 1. <sup>h</sup> da tarde; sol picante até ás 3. <sup>h</sup> da tarde.
»	4	Arco iris ás 7. <sup>h</sup> 30. <sup>m</sup> da manhã e ás 4. <sup>h</sup> e 5. <sup>h</sup> 30. <sup>m</sup> da tarde; chuvisco pelas 9. <sup>h</sup> da manhã; trovoada em varias direcções depois do meio dia e chuva torrencial das 3. <sup>h</sup> para as 4. <sup>h</sup> da tarde.
»	5	Nevoeiro intenso de manhã; alguma chuva das 6. <sup>h</sup> até ás 8. <sup>h</sup> da noite; coberto.
»	6	Nuvens dispersas; tempo variavel.
»	7	Chuva das 6. <sup>h</sup> ás 10. <sup>h</sup> da manhã; tempo variavel de tarde.
»	8	Pequeno aguaceiro das 3. <sup>h</sup> para as 4. <sup>h</sup> da madrugada; trovoada ás 8. <sup>h</sup> 15. <sup>m</sup> da manhã; e chuva das 9. <sup>h</sup> ás 11. <sup>h</sup> ; nuvens dispersas pela tarde e noite.
»	9	Muito orvalho de manhã; nuvens dispersas; tempo variavel.
»	10	Orvalho de manhã; poucas nuvens de dia e limpo á noite; bom tempo.
»	11	Nevoeiro de manhã; pequenas nuvens todo o dia; muito bom tempo.
»	12	Geralmente coberto; pequeno aguaceiro das 7. <sup>h</sup> para as 8. <sup>h</sup> da manhã; trovoada a S. pelas 3. <sup>h</sup> 30. <sup>m</sup> da tarde.
»	13	Chuva moderada das 6. <sup>h</sup> ás 9. <sup>h</sup> da manhã; trovoada de tarde e chuva torrencial das 3. <sup>h</sup> para as 4. <sup>h</sup> .
»	14	Chuva desde a meia noite até ás 3. <sup>h</sup> da madrugada; coberto; vento NW. geralmente fresco e, por vezes, forte.
»	15	Nuvens destacadas; vento frio.
»	16	Orvalho de manhã; chuva seguida desde as 7. <sup>h</sup> da tarde até á meia noite; coberto.
»	17	Alguma chuva antes e depois de meio dia; aspecto de trovoada.
»	18 e 19	Tempo variavel; relampagos a N. pelas 9. <sup>h</sup> da noite; orvalho de manhã no dia 19.
»	20	Nevoeiro de manhã; trovoada a E. desde as 11. <sup>h</sup> da manhã até ás 3. <sup>h</sup> da tarde; pequeno aguaceiro pelas 3. <sup>h</sup> Pouco vento.
»	21	Nevoeiro de manhã; pequenas nuvens dispersas de dia; relampagos pelas 9. <sup>h</sup> da noite; orvalho ao anoitecer.
»	22	Nevoeiro intenso desde a madrugada até depois das 10. <sup>h</sup> da manhã; algumas nuvens de dia e coberto de noite.
»	23	Coberto de manhã; algumas nuvens de dia; halo ordinario ás 9. <sup>h</sup> da noite.
»	24	Coberto e alguma chuva de manhã; poucas nuvens de tarde e limpo á noite; vento frio.
»	25	Muito orvalho de manhã; corôa solar ao meio dia; aspecto de bom tempo.
»	26	Muito orvalho de manhã; pequenas nuvens dispersas; bom tempo.
»	27 e 28	Orvalho de manhã; bom tempo.
»	29	Orvalho de manhã; tempo variavel.
»	30	Chuva miuda das 6. <sup>h</sup> para as 7. <sup>h</sup> da manhã; coberto de dia e poucas nuvens de noite.







## PRESSÃO ATMOSFERICA EM MILLIMETROS

OUTUBRO — 1879	1. <sup>a</sup> A. M.	3. <sup>a</sup>	5. <sup>a</sup>	7. <sup>a</sup>	9. <sup>a</sup>	11. <sup>a</sup>	1. <sup>a</sup> P. M.	3. <sup>a</sup>	5. <sup>a</sup>	7. <sup>a</sup>	9. <sup>a</sup>	11. <sup>a</sup> P. M.	Media diurna	Maxima absoluta	Minima absoluta	Varição maxima
1	752,7	752,5	752,7	752,9	753,4	753,2	751,9	751,6	751,3	752,4	752,6	752,5	752,47	753,5	751,2	2,3
2	52,1	52,0	52,2	52,5	52,9	53,2	52,2	52,2	52,6	52,3	52,8	52,6	52,49	53,4	52,0	1,4
3	52,5	52,0	52,0	52,1	52,5	52,3	51,5	51,4	51,7	52,2	52,5	52,4	52,08	52,5	51,3	1,2
4	52,4	52,0	52,1	52,5	53,7	53,5	52,7	52,4	52,6	53,4	53,7	53,7	52,91	54,0	52,0	2,0
5	53,1	52,6	52,6	53,0	53,5	53,0	52,0	51,6	51,6	51,7	51,8	51,1	52,24	53,5	50,5	3,0
6	50,6	50,1	49,8	50,1	50,2	50,5	49,8	49,7	49,9	50,9	51,1	51,4	50,37	51,4	49,7	1,7
7	51,4	51,2	51,5	51,8	52,9	53,1	52,8	52,8	52,9	53,7	53,9	53,8	52,70	54,0	51,2	2,8
8	53,8	53,4	53,3	53,6	53,9	54,2	53,6	53,6	54,1	54,4	54,0	53,7	53,81	54,4	53,2	1,2
9	53,6	53,1	53,1	53,2	54,1	53,8	52,7	52,2	52,2	52,8	52,6	52,1	52,89	54,2	52,0	2,2
10	52,3	51,7	51,7	52,0	52,0	51,9	50,7	50,5	51,0	51,6	51,7	51,6	51,50	52,3	50,4	1,9
11	751,4	750,8	750,8	751,3	751,7	751,8	751,2	751,2	752,0	752,5	752,7	752,8	751,71	752,8	750,6	2,2
12	52,7	52,7	53,1	53,7	54,1	54,1	53,9	54,1	54,3	54,5	54,4	54,4	53,89	54,9	52,5	2,4
13	54,3	54,1	54,6	54,0	54,3	54,3	53,5	53,4	52,8	52,8	53,0	52,8	53,61	54,7	52,4	2,3
14	51,6	50,8	50,7	50,8	50,8	50,7	49,6	49,2	49,0	49,3	49,8	49,6	50,32	52,0	49,0	3,0
15	49,4	49,0	49,0	49,2	49,5	49,2	48,0	47,7	47,9	48,1	48,6	48,5	48,64	49,7	47,7	2,0
16	48,5	48,1	48,1	48,4	49,1	49,4	49,3	49,3	49,6	49,9	50,7	50,6	49,56	50,7	48,1	2,6
17	50,3	50,6	50,9	51,4	52,3	52,2	51,4	51,0	51,0	51,7	52,0	52,4	51,45	52,5	50,2	2,3
18	52,0	52,0	52,2	52,6	53,5	53,5	52,6	52,6	53,0	53,8	54,3	54,3	53,09	54,3	52,0	2,3
19	54,3	53,9	54,3	54,7	55,8	55,6	55,2	55,0	55,4	56,0	56,4	56,4	55,21	56,4	53,9	2,5
20	55,8	55,8	55,8	56,0	56,3	56,4	55,4	55,2	54,8	55,5	55,4	55,0	55,60	56,5	54,4	2,1
21	753,5	753,5	753,5	753,6	754,0	754,0	753,4	753,2	753,2	753,8	753,8	753,4	753,64	754,7	753,0	1,7
22	53,4	53,1	52,7	53,1	53,9	53,9	52,7	52,6	52,6	53,0	53,2	53,0	53,07	53,9	52,4	1,5
23	52,6	52,1	52,1	52,0	52,6	52,5	51,3	50,7	50,4	50,9	50,5	50,0	51,42	52,7	49,8	2,9
24	49,1	49,0	49,0	48,8	48,9	48,8	47,7	47,6	48,2	48,9	48,9	48,7	48,63	49,7	47,6	2,1
25	48,5	48,3	48,3	48,6	49,3	49,2	47,6	47,6	47,7	47,8	48,2	48,0	48,23	49,4	47,6	1,8
26	47,5	47,0	46,6	45,1	44,6	43,6	43,0	42,9	43,0	43,4	43,7	44,0	44,46	47,9	42,8	5,1
27	43,4	43,3	43,3	43,0	42,5	41,8	39,8	39,6	39,6	39,6	40,1	40,0	41,29	44,0	39,4	4,6
28	40,0	39,9	39,9	40,1	40,5	40,4	40,0	40,0	40,2	40,5	41,1	41,1	40,32	41,1	39,8	1,3
29	41,0	40,9	40,9	41,0	41,8	41,6	40,3	40,3	40,8	41,1	41,4	41,7	41,07	41,8	40,3	1,5
30	41,7	41,7	41,7	41,8	43,0	43,0	42,7	42,7	42,7	43,4	44,5	44,3	42,81	44,5	41,7	2,8
31	44,5	44,4	44,5	44,7	45,5	44,6	44,1	43,5	43,0	41,2	41,0	40,9	43,38	45,5	40,5	5,0
Medias das decadas	1. <sup>a</sup> 752,45	752,06	752,10	752,37	752,91	752,87	751,99	751,80	751,99	752,54	752,67	752,49	752,35	753,32	751,35	1,97
	2. <sup>a</sup> 52,03	51,78	51,95	52,21	52,74	52,72	52,01	51,87	51,98	52,41	52,73	52,68	52,31	53,45	51,08	2,37
	3. <sup>a</sup> 46,83	46,65	46,59	46,53	46,99	46,67	45,69	45,52	45,58	45,78	46,04	45,92	46,21	47,74	44,99	2,75
Medias do mez . . .	750,32	750,05	750,10	750,25	750,75	750,62	749,76	749,59	749,71	750,10	750,34	750,22	750,16	751,38	749,01	2,38

Extremas  
do  
mez { Maxima absoluta . . . . . 756,5 no dia 20 ás 10.<sup>h</sup> a. m.  
Minima » . . . . . 739,4 no dia 27 ás 6.<sup>h</sup> p. m.  
Variação maxima . . . . . 17,1



TEMPERATURA EM GRAUS CENTESIMAES

OUTUBRO 1879	1. <sup>a</sup> A. M.	3. <sup>a</sup>	5. <sup>a</sup>	7. <sup>a</sup>	9. <sup>a</sup>	11. <sup>a</sup>	1. <sup>a</sup> P. M.	3. <sup>a</sup>	5. <sup>a</sup>	7. <sup>a</sup>	9. <sup>a</sup>	11. <sup>a</sup> P. M.	Media diurna	Maxima absoluta	Minima absoluta	Varição maxima	
1	16,5	14,7	14,0	16,5	17,7	20,6	22,1	22,3	19,7	19,1	17,8	17,3	18,17	23,4	13,5	9,9	
2	16,8	16,5	16,7	16,9	18,2	20,2	21,1	21,1	20,3	17,8	16,8	16,4	18,18	22,7	15,4	7,3	
3	15,8	14,6	14,8	14,6	18,7	21,3	23,0	23,9	23,7	20,5	18,4	17,0	18,65	25,7	13,2	12,5	
4	16,7	14,7	15,0	15,6	17,0	20,2	22,4	23,4	22,0	17,8	16,4	15,0	17,90	24,6	13,8	10,8	
5	14,4	13,8	14,3	14,1	14,9	18,4	21,1	21,5	19,5	18,0	17,6	17,8	17,17	22,7	13,4	9,3	
6	17,4	17,2	17,2	17,0	16,9	17,6	19,3	19,3	17,5	15,8	15,4	15,0	17,00	19,6	14,4	5,2	
7	14,4	14,0	12,6	12,8	15,1	15,3	18,0	18,2	18,2	15,9	15,4	15,2	15,37	18,7	12,2	6,5	
8	15,0	14,8	15,1	15,3	15,9	15,9	18,4	19,2	17,6	15,8	14,8	14,2	15,95	19,2	13,4	5,8	
9	13,4	12,1	11,5	11,5	15,4	18,0	19,9	20,7	19,9	17,2	16,4	15,4	15,97	21,1	11,4	9,7	
10	13,8	13,5	12,9	13,0	15,1	17,9	21,1	23,1	20,0	17,0	15,9	14,9	16,59	23,1	12,2	10,9	
11	15,7	16,2	16,2	15,0	17,9	21,7	23,1	23,1	20,8	18,3	17,3	16,1	18,48	23,6	13,6	10,0	
12	16,6	16,8	16,6	16,0	18,0	20,6	22,4	22,0	19,7	18,0	17,0	16,0	18,30	23,1	14,0	9,1	
13	16,4	16,4	15,6	16,0	17,6	19,4	18,9	15,9	15,4	15,1	15,4	15,2	16,42	19,7	14,6	5,1	
14	15,0	15,0	14,6	14,8	15,8	17,2	18,3	18,8	19,0	17,0	15,8	14,8	16,32	19,2	14,1	5,1	
15	14,6	14,1	14,4	14,8	17,2	20,9	21,7	22,1	20,6	17,8	16,8	15,6	17,47	22,4	13,8	8,6	
16	15,0	15,8	16,6	16,6	17,1	18,7	19,4	18,8	17,2	16,7	15,9	14,7	16,85	19,6	13,8	5,8	
17	13,5	12,1	11,3	11,0	12,6	15,8	17,2	18,0	17,4	16,0	15,5	15,3	14,63	18,2	10,1	8,1	
18	14,0	12,8	12,6	12,6	15,6	18,9	21,9	22,3	20,8	16,8	15,5	14,3	16,53	22,6	12,6	10,0	
19	13,8	13,4	12,8	12,6	15,0	18,7	20,3	21,7	19,9	16,8	14,2	12,8	16,00	21,8	11,5	10,3	
20	11,4	11,2	11,4	12,8	13,8	14,8	16,0	16,0	15,3	14,7	14,1	13,9	13,81	17,1	9,5	7,6	
21	13,5	13,0	13,7	13,6	15,4	16,5	16,5	16,6	16,0	14,2	13,8	13,3	14,62	16,9	12,9	4,0	
22	13,2	12,4	12,1	11,5	14,3	16,9	20,0	21,2	18,6	14,9	13,9	13,1	15,11	21,3	11,2	10,1	
23	13,7	14,0	14,0	13,6	16,2	18,9	21,0	21,9	19,8	17,0	14,9	15,0	16,63	22,2	12,4	9,8	
24	13,9	13,3	13,0	12,8	15,4	18,2	19,5	20,1	15,4	13,8	13,4	13,8	15,22	20,7	12,2	8,5	
25	13,8	12,8	12,5	12,3	12,6	13,8	16,7	15,9	12,9	11,5	10,7	9,5	12,86	17,1	9,5	7,6	
26	9,5	8,5	9,1	9,9	11,2	12,3	13,1	11,8	12,3	11,1	10,4	9,0	10,72	14,0	8,0	6,0	
27	9,0	8,4	7,8	9,0	12,0	13,4	13,2	11,6	11,9	11,2	10,4	11,1	10,72	13,8	7,5	6,3	
28	10,8	10,0	10,0	10,0	12,8	14,6	15,1	14,7	13,8	12,6	12,8	12,8	12,45	15,7	9,7	6,0	
29	12,4	12,4	12,2	12,0	12,9	14,7	16,1	16,0	14,8	13,2	12,8	12,4	13,53	17,1	12,0	5,1	
30	11,8	10,2	9,2	9,4	13,2	16,4	15,9	13,8	13,6	13,5	13,4	13,0	12,80	16,4	9,1	7,3	
31	13,2	13,3	13,3	13,3	15,1	16,9	15,8	14,8	14,1	14,9	15,1	15,9	14,73	17,0	12,8	4,2	
Medias das decadas	1. <sup>a</sup>	14,42	14,59	14,41	14,73	16,49	18,54	20,64	21,27	19,84	17,49	16,49	15,82	17,09	22,08	13,29	8,79
	2. <sup>a</sup>	14,60	14,38	14,21	14,22	16,06	18,67	19,92	19,87	18,61	16,72	15,75	14,87	16,48	20,73	12,76	7,97
	3. <sup>a</sup>	12,25	11,66	11,53	11,58	13,74	15,69	16,63	16,22	14,84	13,44	12,87	12,63	13,58	17,47	10,66	6,81
Medias do mez...	14,03	13,48	12,95	13,07	15,37	17,57	18,98	19,02	17,67	15,81	14,97	14,38	15,65	20,01	12,19	7,82	

Periodos de cinco dias. 3-7 8-12 13-17 18-22 23-27 28-1 Extremas { Maxima absoluta... 25,7 no dia 3  
 Temperatura media... 17,22 17,06 16,34 15,21 13,23 13,80 do { Minima » ... 7,5 » 27  
 mez { Varição extrema... 18,0



## TENSÃO DO VAPOR ATMOSPHERICO EM MILLIMETROS

OUTUBRO — 1879	1. <sup>a</sup> A. M.	3. <sup>a</sup>	5. <sup>a</sup>	7. <sup>a</sup>	9. <sup>a</sup>	11. <sup>a</sup>	1. <sup>a</sup> P. M.	3. <sup>a</sup>	5. <sup>a</sup>	7. <sup>a</sup>	9. <sup>a</sup>	11. <sup>a</sup> P. M.	Media diurna	Maxima diurna	Minima diurna	Varição diurna
1	13,05	11,76	11,60	12,07	13,10	13,77	12,91	13,36	13,54	13,29	13,56	13,35	13,02	13,77	11,60	2,17
2	13,20	12,77	13,41	13,38	14,08	13,37	13,94	13,46	12,71	12,59	12,29	11,99	13,03	14,08	11,99	2,09
3	12,08	11,97	11,56	10,20	9,49	9,85	8,14	9,66	9,78	11,40	10,86	10,75	10,53	12,16	8,14	4,02
4	9,70	9,09	9,46	9,58	10,45	11,13	10,54	10,87	12,57	10,44	10,38	9,42	10,23	12,57	9,09	3,48
5	11,23	10,49	10,24	10,23	10,66	10,63	7,45	10,01	13,05	13,07	13,29	13,19	11,15	13,29	7,45	5,84
6	12,56	13,11	13,11	13,23	13,27	12,40	10,38	10,36	11,06	11,80	11,87	11,72	12,12	13,53	10,36	3,17
7	11,49	11,47	10,62	10,63	11,18	11,96	8,78	9,65	10,62	9,79	11,09	10,95	10,68	11,96	8,78	3,18
8	10,65	11,12	11,94	11,96	12,56	12,86	11,33	10,86	10,99	11,94	11,40	11,09	11,54	13,09	10,65	2,44
9	10,52	10,17	9,88	9,75	11,31	12,32	9,55	10,83	10,84	10,81	12,14	11,42	10,77	12,32	9,55	2,77
10	11,20	11,12	10,83	11,03	11,63	12,84	11,65	11,79	12,47	12,61	12,56	12,35	11,74	12,84	10,75	2,09
11	11,30	11,00	11,00	10,93	12,48	12,17	12,58	12,76	12,71	13,34	12,93	12,31	12,11	13,34	10,68	2,66
12	11,87	11,05	11,05	10,83	12,64	12,98	13,63	14,18	12,80	13,07	12,78	13,22	12,52	14,36	10,83	3,53
13	12,41	12,41	11,08	11,54	11,94	12,22	12,37	11,87	11,48	12,37	12,17	12,30	12,03	13,20	11,08	2,12
14	12,14	12,14	11,97	11,70	12,35	12,35	12,45	11,68	11,40	11,77	10,84	10,63	11,75	12,92	10,44	2,48
15	10,20	10,10	9,80	9,82	11,08	10,87	11,87	12,36	11,20	12,89	12,53	11,93	11,34	12,89	9,79	3,10
16	11,58	11,11	8,08	7,34	7,33	7,07	6,66	5,94	4,97	4,92	4,69	4,73	6,86	11,58	4,60	6,98
17	5,88	5,44	4,93	4,90	5,55	5,58	6,06	6,28	6,59	6,40	6,28	6,23	5,85	6,72	4,90	1,82
18	6,28	6,28	6,21	6,21	7,58	8,23	8,37	8,23	7,92	7,94	8,78	8,45	7,63	9,46	6,16	3,30
19	9,27	8,07	8,08	7,84	8,42	8,09	8,36	8,33	8,88	7,85	8,56	8,20	8,29	9,27	7,91	1,36
20	8,21	8,21	8,92	9,10	9,68	9,81	8,69	8,60	8,85	9,87	9,51	9,70	9,07	9,87	7,97	1,90
21	9,68	10,63	11,13	11,32	11,08	10,53	10,53	10,85	10,13	10,83	10,67	10,58	10,72	11,32	9,68	1,64
22	10,64	10,48	10,17	9,49	9,51	9,19	8,68	7,91	9,03	10,29	9,70	8,91	9,60	10,69	7,91	2,78
23	8,81	8,25	7,99	8,08	7,44	8,23	9,21	9,17	10,50	10,09	10,26	9,56	9,00	10,78	7,44	3,34
24	9,42	9,06	8,85	8,21	8,98	10,49	9,15	9,35	9,79	10,54	10,47	10,54	9,57	10,66	7,72	2,94
25	10,41	10,36	10,28	9,92	9,51	9,15	7,89	7,54	7,78	7,20	7,64	7,96	8,75	10,53	7,19	3,34
26	7,72	7,59	7,23	7,85	8,95	8,64	8,80	8,87	9,28	8,16	8,40	8,38	8,30	9,35	7,23	2,12
27	8,02	7,43	7,24	7,07	7,53	7,14	7,39	8,20	8,28	8,57	7,88	7,69	7,64	8,57	6,99	1,58
28	7,51	7,78	7,78	7,66	7,91	7,40	8,38	8,83	8,51	8,10	7,54	7,54	7,97	9,09	7,40	1,69
29	7,63	7,63	7,75	7,87	8,16	8,64	8,80	8,91	7,93	8,22	8,48	8,34	8,15	8,91	7,63	1,28
30	8,57	8,58	8,45	8,33	9,14	8,60	8,39	9,95	9,76	10,34	10,73	10,90	9,43	11,04	8,33	2,71
31	10,91	10,84	10,84	10,84	10,12	10,45	10,75	11,11	10,50	9,90	10,15	10,91	10,68	11,31	9,90	1,41
Medias das decadas	1. <sup>a</sup> 11,57	11,31	11,27	11,21	11,77	12,11	10,47	11,09	11,76	11,77	11,91	11,62	11,48	12,96	9,84	3,12
	2. <sup>a</sup> 9,91	9,58	9,11	9,02	9,91	9,94	10,10	10,02	9,68	10,04	9,91	9,77	9,75	11,36	8,44	2,92
	3. <sup>a</sup> 9,03	8,97	8,88	8,79	8,94	8,96	8,98	9,15	9,22	9,29	9,26	9,21	9,07	10,20	7,95	2,25
Medias do mez. . . .	10,13	9,92	9,73	9,64	10,16	10,29	9,80	10,06	10,19	10,34	10,33	10,17	10,07	11,47	8,71	2,75

Extremas  
do  
mez { Maxima ..... 14,36 no dia 12 ás 2.<sup>h</sup> p. m.  
Minima ..... 4,60 » 16 ás 10.<sup>h</sup> p. m.  
Variação ..... 9,76



## HUMIDADE RELATIVA—ESTADO DE SATURAÇÃO=100

OUTUBRO — 1879	1. <sup>a</sup> A. M.	3. <sup>a</sup>	5. <sup>a</sup>	7. <sup>a</sup>	9. <sup>a</sup>	11. <sup>a</sup>	1. <sup>a</sup> P. M.	3. <sup>a</sup>	5. <sup>a</sup>	7. <sup>a</sup>	9. <sup>a</sup>	11. <sup>a</sup> P. M.	Media diurna	Maxima diurna	Minima diurna	Varição diurna	
1	93,4	94,4	97,4	86,4	86,8	76,3	65,3	66,5	79,3	80,8	89,4	91,4	84,46	97,4	65,3	32,1	
2	92,7	91,4	94,8	93,4	90,8	75,9	74,8	72,3	72,2	83,0	86,0	86,3	84,38	96,9	67,8	29,1	
3	90,3	96,7	92,2	82,4	59,3	52,3	39,0	43,8	44,9	63,6	69,2	74,5	68,46	98,9	38,4	60,5	
4	68,6	73,0	74,4	72,6	72,4	63,2	52,3	50,8	64,0	68,8	74,7	74,1	67,43	78,6	50,8	27,8	
5	91,9	89,3	84,9	85,3	84,4	67,5	40,0	52,3	77,4	85,1	88,4	86,9	77,62	91,9	40,0	51,9	
6	84,9	89,8	89,8	91,9	92,6	82,8	62,3	62,0	74,3	88,3	91,1	92,2	84,42	95,5	62,0	33,5	
7	94,0	96,3	97,7	96,5	87,4	92,3	57,1	62,2	68,3	72,7	85,2	85,1	83,17	97,7	57,1	40,6	
8	83,8	88,7	93,4	92,3	93,3	95,5	71,9	65,6	73,4	89,3	88,6	91,9	85,98	95,5	65,6	29,9	
9	91,8	96,6	97,6	96,3	86,9	80,2	55,5	59,7	62,8	74,0	87,4	90,3	81,21	98,9	55,5	43,4	
10	95,4	96,4	97,7	98,8	90,9	84,1	62,5	56,3	71,7	87,4	93,3	97,8	85,11	98,9	51,5	47,4	
11	85,1	80,2	80,2	86,0	82,0	63,0	59,9	60,9	69,5	85,2	87,7	90,3	77,09	91,4	59,3	32,1	
12	84,4	77,6	77,6	80,0	82,3	71,9	67,6	72,0	75,0	85,1	87,6	97,7	80,01	97,7	62,4	35,3	
13	89,3	89,3	84,0	85,3	79,7	72,9	76,2	88,2	88,2	96,7	93,5	95,6	86,80	97,8	70,6	27,2	
14	95,5	95,5	96,7	93,4	92,4	84,6	79,6	72,3	69,8	81,6	81,1	84,8	85,40	97,8	68,9	28,9	
15	82,4	84,2	80,2	78,4	75,9	59,1	61,5	62,3	62,0	84,9	88,0	90,3	76,79	93,4	59,1	34,3	
16	91,1	83,1	57,4	52,2	50,5	44,0	39,8	36,8	34,0	34,8	34,8	38,0	48,43	91,1	32,6	58,5	
17	51,0	51,7	49,3	50,0	51,1	41,7	41,5	42,9	43,9	47,3	47,9	48,1	47,22	52,7	41,5	11,2	
18	52,7	57,0	57,1	57,1	57,6	50,7	42,8	48,1	43,3	55,7	70,0	69,6	55,43	70,0	40,6	29,4	
19	78,9	70,4	73,4	72,1	66,3	50,4	47,1	43,0	51,4	55,1	71,0	74,4	62,48	80,7	44,9	38,8	
20	81,7	82,9	88,7	82,6	82,4	78,3	64,2	63,6	68,3	79,2	79,3	82,0	77,43	88,7	59,8	28,9	
21	83,9	95,2	95,3	97,6	85,1	75,4	75,4	77,1	74,9	89,8	90,5	93,0	86,86	97,6	73,8	23,8	
22	94,0	97,7	96,6	93,8	78,4	64,1	49,9	42,2	56,6	81,5	82,0	79,3	77,20	97,7	42,2	55,5	
23	75,4	69,3	67,1	69,6	54,2	50,7	49,8	46,9	61,1	69,9	81,3	75,2	64,67	82,2	46,9	35,3	
24	79,6	79,6	79,3	74,5	68,9	67,4	54,2	53,4	75,2	89,7	91,4	89,7	75,11	92,9	52,5	40,4	
25	88,6	94,1	95,2	93,0	87,5	77,9	55,8	56,0	70,2	71,1	79,5	89,9	79,71	95,2	52,6	42,6	
26	87,2	91,8	83,9	86,3	90,4	81,0	78,3	85,9	87,0	82,4	89,0	98,0	86,40	98,0	75,7	22,3	
27	93,8	89,9	91,2	82,7	72,0	62,3	65,3	80,5	79,7	86,6	83,5	77,7	79,82	94,1	62,2	31,9	
28	77,3	84,8	84,8	83,5	71,8	59,8	65,5	70,9	72,4	74,5	68,5	68,5	74,27	84,8	65,5	19,3	
29	71,1	71,1	73,2	75,2	73,6	69,4	64,6	65,8	63,3	72,7	81,0	77,7	70,82	81,0	62,5	18,5	
30	83,0	92,7	97,2	95,0	80,8	61,9	62,3	84,7	84,1	89,6	93,7	97,7	86,05	97,7	61,9	35,8	
31	96,4	95,3	95,3	95,3	79,1	72,9	80,4	88,7	87,6	78,4	79,4	81,1	85,88	96,4	72,3	24,1	
Medias das decadas	1. <sup>a</sup>	88,68	91,26	91,99	89,59	84,48	79,01	58,07	59,15	68,83	79,30	85,33	87,05	80,22	95,02	55,40	39,62
	2. <sup>a</sup>	79,21	77,19	74,46	73,71	72,02	61,66	58,02	59,01	60,54	70,56	74,09	77,08	69,71	86,13	53,67	32,46
	3. <sup>a</sup>	84,57	87,41	87,19	86,05	76,53	67,53	63,77	68,37	73,83	80,56	83,62	84,35	78,80	92,51	60,74	31,77
Medias do mez. . . .	84,17	85,35	84,63	83,21	77,64	69,34	60,34	62,38	67,93	76,93	81,10	82,87	76,32	91,26	56,74	34,53	

Extremas  
do  
mez

Maxima..... 98,9 no dia 3, 9 e 10.  
Minima..... 32,6 no dia 16 ás 8.<sup>h</sup> p. m.  
Variação..... 66,3



## QUADRO DO VENTO E CHUVA

OUTUBRO — 1879	Direcção do vento												Predomi- nante	Chuva total em milli- metros
	0 ás 2 A. M.	2 ás 4	4 ás 6	6 ás 8	8 ás 10	10 ás 12	0 ás 2 P. M.	2 ás 4	4 ás 6	6 ás 8	8 ás 10	10 ás 12		
1	C.	NW.	NW.	NW.	NW.	NW.	NW.	WNW.	WNW.	NW.	NW.	C.	NW.	0,0
2	C.	C.	C.	C.	NW.	NW.	NW.	NW.	NW.	NW.	NW.	C.	NW.	0,0
3	C.	C.	NW.	ENE.	E.	E.	E.	ENE.	NE.	N.	N.	C.	E.	0,0
4	C.	C.	C.	ENE.	N.	N.	NW.	WNW.	NW.	NW.	NW.	NW.	NW.	0,0
5	C.	NNW.	C.	C.	C.	NW.	NW.	NW.	NW.	NW.	NW.	C.	NW.	0,0
6	C.	C.	C.	V.	WNW.	WNW.	WNW.	WNW.	W.	W.	C.	C.	WNW.	23,8
7	C.	C.	WSW.	WSW.	WSW.	WSW.	WNW.	WNW.	WNW.	WNW.	WNW.	SSW.	WNW. e WNW.	0,0
8	S.	SSE.	SSE.	SSE.	SSE.	SSE.	SSE.	WNW.	WNW.	WNW.	C.	C.	SSE.	14,1
9	C.	WNW.	V.	SSW.	S.	SSE.	SSW.	WNW.	WNW.	WNW.	WNW.	C.	WNW.	0,0
10	C.	C.	SSW.	SSW.	SSW.	SSW.	WNW.	WNW.	WNW.	WNW.	WNW.	C.	SSW. e WNW.	0,0
11	C.	C.	SW.	SW.	C.	C.	WNW.	WNW.	WNW.	C.	C.	C.	WNW.	0,0
12	C.	C.	C.	C.	WSW.	WSW.	WNW.	WNW.	WNW.	WNW.	S.	W.	WNW.	0,0
13	C.	C.	V.	ESE.	V.	NW.	WNW.	SW.	SSE.	SSW.	C.	C.	V.	14,5
14	C.	C.	C.	C.	SSW.	SSW.	WSW.	ENE.	N.	NNE.	NNE.	E.	V.	1,4
15	E.	E.	E.	V.	ESE.	E.	ESE.	SE.	NW.	C.	NW.	NW.	E.	0,0
16	NW.	V.	E.	ENE.	ENE.	ENE.	ENE.	ENE.	E.	E.	E.	E.	ENE. e E.	0,0
17	E.	E.	E.	E.	E.	ENE.	E.	ENE.	ENE.	NE.	NNE.	NNE.	E.	0,0
18	ENE.	E.	E.	E.	ESE.	SE.	SE.	N.	NNW.	NNW.	NNW.	NNW.	E. e NNW.	0,0
19	ESE.	SSE.	SSE.	SE.	SE.	SSE.	SSE.	WNW.	NW.	NW.	C.	C.	SSE.	0,0
20	NW.	NW.	SW.	C.	C.	WSW.	NNW.	NNW.	NNW.	NNW.	C.	C.	NNW.	0,0
21	C.	C.	C.	C.	NNW.	NNW.	NNW.	NNW.	NNW.	NNW.	N.	N.	NNW.	2,2
22	ESE.	ESE.	ESE.	ESE.	ESE.	NE.	NNE.	NNW.	NNW.	C.	ENE.	ENE.	ESE.	0,0
23	ESE.	E.	ESE.	E.	E.	ESE.	V.	NW.	NW.	W.	WSW.	WSW.	V.	0,0
24	WSW.	C.	WSW.	V.	SE.	SE.	V.	NW.	NNW.	NNW.	NNW.	C.	V.	0,0
25	C.	NNW.	NNW.	NNW.	NNW.	NNW.	NNW.	NNW.	NNW.	NNW.	NNW.	C.	NNW.	0,0
26	NNW.	NNW.	NNW.	NNW.	S.	S.	SW.	WSW.	C.	WSW.	S.	SSE.	NNW. e S.	18,8
27	SSE.	SSE.	SSE.	SE.	SSE.	SSE.	SSE.	SE.	S.	SSE.	SSE.	SSE.	SSE.	3,4
28	SSE.	SSE.	SSE.	SSE.	S.	S.	SSE.	SSE.	S.	SSE.	SSE.	SSE.	SSE.	0,2
29	SE.	SE.	SE.	SE.	SSE.	SSE.	ESE.	ESE.	ESE.	E.	ESE.	ESE.	SE. e ESE.	0,0
30	ESE.	ESE.	ESE.	ESE.	ESE.	S.	SSE.	SE.	SSE.	SSE.	SSE.	SSE.	ESE. e SSE.	4,5
31	SSE.	SSE.	SSE.	SSE.	SSE.	SSE.	SSE.	SE.	SE.	SE.	SSE.	SSE.	SSE.	14,8

## Frecuencia do vento

	N.	NNE.	NE.	ENE.	E.	ESE.	SE.	SSE.	S.	SSW.	SW.	WSW.	W.	WNW.	NW.	NNW.	V.	C.	Total
Primeira decada ...	4	0	1	3	3	0	0	7	2	7	0	4	2	25	27	1	2	32	37,9
Segunda » ...	2	4	1	10	19	5	5	5	1	3	4	4	1	9	9	8	4	26	15,9
Terceira » ...	2	1	1	2	4	18	12	35	8	0	1	6	1	0	3	25	3	10	43,9
Mez .....	8	5	3	15	26	23	17	47	11	10	5	14	4	34	39	34	9	68	97,7

## Elementos medios e chuva correspondentes a cada um dos rumos

	N.	NNE.	NE.	ENE.	E.	ESE.	SE.	SSE.	S.	SSW.	SW.	WSW.	W.	WNW.	NW.	NNW.	C.
Pressão atmospherica	—	—	—	—	751,45	745,47	—	741,66	—	—	—	—	—	752,31	752,02	750,93	—
Temperatura .....	—	—	—	—	14,63	14,18	—	12,63	—	—	—	—	—	17,02	17,85	13,74	—
Tens. do vap. atmosph.	—	—	—	—	5,85	8,37	—	8,76	—	—	—	—	—	11,64	11,86	9,73	—
Humidade relativa..	—	—	—	—	47,22	70,46	—	78,84	—	—	—	—	—	81,18	78,47	83,29	—
Quantidade de nuv.	—	—	—	—	0,0	2,6	—	9,8	—	—	—	—	—	6,1	6,8	6,6	—
Chuva total .....	0,0	0,0	0,0	0,0	0,0	0,0	12,2	28,3	11,8	4,9	12,3	0,4	0,2	23,7	0,0	0,3	3,6



QUADRO DO VENTO

OUTUBRO 1879	Velocidade em kilometros																								Media diurna	Maxima diurna
	1 A.M.	2	3	4	5	6	7	8	9	10	11	12	1 P.M.	2	3	4	5	6	7	8	9	10	11	12 P.M.		
1	0	0	2	2	4	1	5	2	1	3	3	10	8	13	16	24	22	17	14	6	5	0	0	0	6,6	24
2	0	0	0	0	0	0	0	0	0	6	8	5	16	16	22	18	20	12	6	7	2	1	0	0	5,8	22
3	0	0	0	0	2	3	2	20	13	13	6	5	6	5	8	5	6	8	13	8	6	0	0	0	5,4	20
4	0	0	0	0	0	0	2	2	2	5	3	6	6	10	14	20	18	15	15	10	2	6	5	0	5,8	20
5	0	0	6	0	0	0	0	0	0	0	4	10	12	18	16	21	14	14	10	9	5	0	0	0	5,8	21
6	0	0	0	0	0	0	5	8	13	16	11	10	10	16	16	21	21	13	6	3	0	0	0	0	7,0	21
7	0	0	0	0	0	2	3	2	2	2	2	2	8	8	10	14	10	8	5	0	3	5	6	6	4,1	14
8	7	2	2	5	10	11	13	10	8	6	1	1	3	8	16	11	13	8	8	0	0	0	0	0	6,0	16
9	0	0	3	5	5	5	3	6	10	7	7	5	5	6	10	13	16	13	11	6	2	0	0	0	5,7	16
10	0	0	0	0	0	4	2	2	2	2	1	1	6	8	13	18	19	8	6	2	2	0	0	0	4,0	19
11	0	0	0	0	1	6	3	0	0	0	0	0	6	12	21	15	11	6	0	0	0	0	0	0	3,4	21
12	0	0	0	0	0	0	0	0	0	2	2	4	11	11	18	6	6	11	11	2	1	1	5	2	3,9	18
13	0	0	0	0	9	19	14	14	8	10	9	10	8	5	10	5	10	8	2	1	0	0	0	0	5,9	19
14	0	0	0	0	0	0	0	0	0	3	1	2	6	5	3	2	2	5	3	3	1	2	2	1	1,7	5
15	6	6	2	4	2	3	2	8	3	12	8	2	2	7	6	7	16	13	0	0	0	2	2	1	4,7	16
16	2	1	1	2	21	18	24	45	47	45	37	32	27	21	30	30	40	37	40	39	32	32	32	42	28,2	47
17	45	45	35	30	40	45	44	47	32	19	6	12	16	13	6	7	7	7	2	4	4	2	2	3	19,7	47
18	2	6	5	3	4	5	6	8	6	10	11	6	14	5	6	7	18	13	16	9	1	4	5	1	7,1	18
19	4	5	2	5	5	5	8	7	11	11	11	10	2	9	7	16	20	7	3	0	0	0	0	0	6,2	20
20	1	5	3	5	6	0	0	0	0	0	2	4	11	19	24	22	13	10	6	4	0	0	0	0	5,6	24
21	0	0	0	0	0	0	0	0	10	13	19	19	14	6	7	14	22	19	21	16	11	8	8	1	8,7	22
22	1	6	8	1	1	10	2	3	2	4	2	5	5	6	10	22	22	14	11	2	0	0	2	6	5,6	22
23	2	3	2	5	7	9	11	8	10	11	6	3	3	5	6	8	19	13	5	1	2	2	1	3	6,0	19
24	2	0	0	0	1	1	2	3	2	3	13	11	3	3	14	24	18	10	11	5	10	0	0	0	5,7	24
25	0	0	8	11	8	4	4	1	2	8	10	10	16	26	32	30	32	29	24	11	10	0	0	0	11,5	32
26	1	2	2	6	10	9	11	14	16	18	17	19	21	19	11	0	0	0	2	5	10	13	14	5	9,4	21
27	12	16	14	14	16	24	30	45	35	52	55	43	47	52	39	32	16	30	34	26	16	22	27	22	30,0	55
28	29	32	29	29	35	27	21	27	30	26	34	37	47	34	29	21	21	30	34	27	35	34	34	18	30,0	47
29	22	18	28	24	24	32	22	21	14	13	22	22	19	16	19	19	16	14	16	5	3	10	16	14	17,9	32
30	4	2	2	5	7	5	5	5	4	9	22	30	32	26	22	16	24	24	16	16	11	20	18	14	14,1	32
31	16	13	13	16	19	22	30	27	30	25	31	27	27	26	18	24	29	40	43	47	48	43	50	47	29,6	50

Medias das decadas e do mez

1. <sup>a</sup> decada .....	0,7	0,2	1,3	1,2	2,1	2,6	3,3	5,2	5,1	6,0	4,6	5,5	8,0	10,8	14,1	16,5	15,9	11,6	9,4	5,1	2,7	1,2	1,1	0,6	5,6	19,3
2. <sup>a</sup> » .....	6,0	6,8	4,8	4,9	8,8	10,1	10,1	12,9	10,7	11,2	8,7	8,2	10,3	10,7	13,1	11,7	14,3	11,7	8,3	6,2	3,9	4,3	4,8	5,0	8,6	23,5
3. <sup>a</sup> » .....	8,1	8,4	9,6	10,1	11,6	13,0	12,5	14,0	14,1	16,5	21,0	20,5	21,3	19,9	18,8	19,1	19,9	20,3	20,0	14,6	14,2	13,8	15,4	11,8	15,3	32,4
Mez .....	5,0	5,2	5,4	5,5	7,6	8,7	8,8	10,8	10,1	11,4	11,7	11,7	13,5	14,0	15,5	15,9	16,8	14,7	12,7	8,8	7,2	6,7	7,4	6,0	10,1	25,3

	Kilometros percorridos	Velocidade media	Velocidade maxima	Ventos predominantes
1. <sup>a</sup> decada .....	1:344	5,6	24 kilometros.	no dia 1 .....
2. <sup>a</sup> » .....	2:075	8,6	47 »	» 16 e 17 .....
3. <sup>a</sup> » .....	4:053	15,3	55 »	» 27 .....
Mez .....	7:472	10,1	55 »	» 27 .....

Dia mais ventoso 27 e 28.

Dia menos ventoso 14.



QUADRO COMPLEMENTAR

OUTUBRO 1879	Thermometros das temperaturas-limites graus centesimae				Eidometro Milli- metros	Atmometro Milli- metros	Ozonometro		Quantidade de nuvens			
	Maxima		Minima				9. <sup>h</sup> a. m.	9. <sup>h</sup> p. m.	9 horas a. m.		Meio dia	
	Ao sol	Na relva	Na relva	No espe- lho para- bolic					0 a 10	Configuração	0 a 10	Configuração
1	49,8	31,9	11,4	11,9	0,0	4,1	4	5	4,0	Ci., C., St., Ci-C., C-St., C-Ni.	8,0	Ci., C., Ci-C., Ci-St., C-Ni.
2	52,2	30,3	11,6	13,2	0,0	5,1	4	6	10,0	C., Ni., C-St.	9,0	C., C-Ni.
3	52,6	32,6	11,9	10,5	0,0	5,6	7	6	6,0	Ci., Ci-St.	9,0	Ci., C., Ci-C., Ci-St., C-St.
4	48,2	31,0	10,7	11,1	0,0	7,2	6	6	9,0	Ci., C., Ci-C., Ci-St., C-St.	2,0	Ci., C., St., Ci-C., Ci-St., C-St.
5	46,8	32,7	10,5	11,4	0,0	8,1	6	6	9,0	Ci., C., Ci-C., Ci-St.	9,0	Ci., C., Ci-C., Ci-St.
6	41,6	29,6	12,3	—	23,5	5,6	7	8	10,0	C., Ni., C-Ni.	9,5	C., Ni., Ci-C., C-Ni.
7	47,5	34,6	9,5	—	0,3	3,5	7	7	4,0	C.	7,0	C., Ni., C-Ni.
8	44,4	29,5	10,0	—	2,3	4,0	9	9	10,0	Ni., C-Ni.	10,0	C., Ni., Ci-C., C-Ni.
9	48,2	34,9	8,2	10,2	11,8	3,5	7	7	6,0	Ci., C., Ci-C., Ci-St., C-St.	8,0	Ci., C., Ci-C., Ci-St., C-St.
10	46,6	32,9	9,0	10,9	0,0	5,7	6	7	0,0	—	4,0	Ci., Ci-C.
11	48,0	35,0	11,9	12,2	0,0	6,1	7	4	7,0	Ci., C., Ci-C., Ci-St.	4,0	Ci., C., Ci-C.
12	50,1	31,4	11,5	11,6	0,0	6,2	5	7	10,0	Ci., C., Ni., C-Ni., c.	7,0	C., Ni., C-Ni.
13	46,8	28,6	12,7	—	12,3	6,9	8	8	7,0	Ci., C., Ci-C., C-St.	8,0	C., Ni., Ci-C., C-Ni.
14	35,0	25,9	12,7	—	3,3	1,5	6	8	10,0	Ni., C-St., C-Ni.	10,0	C., Ni., Ci-C., C-St., C-Ni.
15	48,8	29,9	10,4	11,1	0,3	3,0	7	7	8,0	C., C-St., C-Ni.	10,0	C., Ci-C. C-St.
16	45,0	21,4	10,2	12,2	0,0	15,6	10	8	7,0	Ci., Ci-C., Ci-St.	6,0	Ci., Ci-C., Ci-St.
17	43,2	18,5	8,4	8,8	0,0	14,3	9	7	0,0	—	0,0	—
18	47,0	31,1	6,7	10,4	0,0	8,0	9	6	0,0	—	0,0	—
19	46,8	27,9	6,6	8,4	0,0	10,3	9	6	0,0	—	0,0	—
20	40,0	21,4	6,4	6,9	0,0	7,6	8	7	10,0	C.	10,0	C., c.
21	39,2	19,4	9,7	—	2,2	3,7	8	8	10,0	C., C-Ni.	10,0	C., C-Ni.
22	45,2	22,0	7,7	8,4	0,0	1,2	8	6	0,0	—	0,0	—
23	46,4	22,2	8,0	9,6	0,0	10,0	9	6	0,0	—	0,0	—
24	45,4	23,0	6,9	9,1	0,0	7,2	6	6	3,0	Ci., C., Ci-C.	3,0	Ci., C., Ci-C.
25	42,8	21,1	9,0	10,5	0,0	5,9	6	8	10,0	C.	3,0	C., Ci-C.
26	25,6	16,8	3,7	6,0	7,2	6,0	9	12	10,0	C., Ni., C-Ni.	10,0	C., St., Ni., C-St., C-Ni., c.
27	25,1	13,8	4,4	—	11,6	1,6	14	15	10,0	Ci., C., Ci-C., C-St., C-Ni.	10,0	Ci., C., Ni., Ci-C., C-St. C-Ni.
28	38,8	16,0	5,7	6,4	3,4	6,2	16	13	9,0	C., Ni., Ci-C., C-St. C-Ni.	10,0	C., Ni., C-Ni.
29	45,6	18,1	9,3	10,9	0,2	6,7	12	11	10,0	C., Ni., C-Ni.	8,0	C.
30	42,0	16,2	6,4	7,0	0,0	4,4	9	9	9,0	Ci., C., Ci-C., C-St.	9,0	C., Ci-C., C-St.
31	35,4	20,0	11,7	—	4,5	4,1	12	14	10,0	Ci., C., Ni., C-St., C-Ni.	10,0	Ni., C-St., C-Ni.
Medias das decadas	1. <sup>a</sup> 47,79	32,00	10,51	11,31	—	5,2	6,3	6,7	6,8		7,6	
	2. <sup>a</sup> 45,07	27,11	9,75	10,20	—	8,0	7,8	6,8	5,9		5,5	
	3. <sup>a</sup> 39,23	18,96	7,50	8,49	—	5,2	9,9	9,8	7,4		6,6	
Medias do mez	43,87	25,73	9,20	9,94	—	6,1	8,1	7,8	6,7		6,6	

Extremas do mez	} maxima irradiação solar.... 52,6 no dia 3... maxima absoluta.... 35,0 no dia 11 .... 15,6 no dia 16	} minima » nocturna. 6,0 » 26... minima » .... 3,7 » 26 .... 1,2 » 22	} variação ..... 31,3	} ..... 14,4			
					Temperatura na relva		Evaporação



## QUADRO COMPLEMENTAR

Quantidade de nuvens				OUTUBRO 1879					
3 horas p. m.		6 horas p. m.			9 horas p. m.				
0 a 10	Configuração	0 a 10	Configuração		0 a 10	Configuração			
10,0	C., Ni., C-St., C-Ni., c.	10,0	C., St., Ni., Ci-St., C-St., C-Ni.	6,0	Ci., C., Ci-C., Ci-St.	4			
10,0	C., Ni., C-Ni.	8,0	Ci., C., Ci-C., Ci-St., C-St.	5,0	Ci., C., Ci-C., Ci-St.	2			
10,0	Ci., C., Ci-C., Ci-St., C-St.	5,0	Ci., C., Ci-C., Ci-St., C-St.	3,0	Ci., Ci-St.	3			
5,0	Ci., C., Ci-C.	0,5	C-St.	4,0	Ci., Ci-C.	4			
10,0	Ci., C., Ci-C., Ci-St., C-St.	10,0	C., St., Ni., C-Ni.	10,0	C., C-Ni.	5			
7,0	C., Ni., C-Ni.	4,0	C., Ni., C-Ni.	6,0	C., C-St., C-Ni.	6			
9,5	C., St., Ni., C-St., C-Ni.	3,0	C., C-St.	8,0	C., C-Ni.	7			
8,0	Ci., C., Ni., C-Ni.	4,0	C., C-St.	10,0	C.	8			
5,0	Ci., C., Ci-C., Ci-St.	7,0	Ci., C., Ci-C., C-St.	1,0	Nuvens no hor.	9			
6,0	Ci., C., Ci-C., C-Ni.	4,0	Ci., C., Ci-C.	4,0	Ci., C., C-Ni.	10			
4,0	Ci., C., Ci-C., C-Ni.	6,0	C., Ci-C., C-St.	0,0	—	11			
10,0	C., Ni., C-Ni., c.	9,5	Ci., C., Ni., C-St., C-Ni.	5,0	C., Ni., C-Ni.	12			
10,0	Ni., C-Ni.	10,0	Ni., C-Ni.	10,0	Ni., C-Ni., c.	13			
10,0	C., Ni., Ci-C., C-St., C-Ni.	2,0	C., C-St.	0,5	C-St. no hor.	14			
6,0	Ci., C., Ci-C.	3,0	C., C-St.	0,0	—	15			
10,0	Ci., Ci-C., Ci-St., c.	10,0	C., C-St., C-Ni.	6,0	C., Ni., C-St., C-Ni.	16			
0,0	—	0,0	—	0,0	—	17			
0,0	—	0,0	—	0,0	—	18			
0,5	Ci-St.	0,5	C-St. no hor.	0,0	—	19			
10,0	C., C-St.	10,0	Ni., C-St.	2,0	Ci., C., Ci-C., Ci-St., C-St.	20			
10,0	C., Ni., C-Ni.	8,0	C., Ni., C-St., C-Ni.	10,0	C., Ni., C-St., C-Ni.	21			
0,5	Ci-St.	0,5	St., Ci-St.	0,0	—	22			
0,0	—	0,0	—	0,0	—	23			
4,0	Ci., C., Ci-C., C-Ni.	2,0	St., C-St.	10,0	C.	24			
3,0	C.	2,0	C., Ci-C.	0,0	—	25			
10,0	C., St., Ni., C-St., C-Ni., c.	10,0	C., Ni., C-Ni.	10,0	C., Ni., C-Ni.	26			
10,0	C., Ni., C-St., C-Ni.	10,0	C., Ni., C-Ni.	10,0	C., Ni., C-Ni.	27			
10,0	C., Ni., C-Ni.	9,0	C., Ni., Ci-C., C-St., C-Ni.	9,0	Ci., C., Ci-C., C-Ni.	28			
7,0	C.	4,0	Ci., C., St., Ci-C., C-St., C-Ni.	9,0	C., C-St.	29			
10,0	Ni., C-Ni.	9,0	C., St., Ni., Ci-C., C-St., C-Ni.	10,0	C., Ni., C-Ni.	30			
10,0	Ni.	10,0	C., Ni., C-Ni.	10,0	C., Ni., C-Ni.	31			
8,1		5,6		5,4	Total da 1. <sup>a</sup> decada	Chuva 37,9	Evaporação 52,4	Numero de dias claros... 5	
6,1		5,1		2,4	2. <sup>a</sup> »	15,9	79,5	de nuvens. 11	
6,8		5,9		7,1	3. <sup>a</sup> »	29,1	57,0		
7,0		5,5		5,0	Total do mez..	82,9	488,9	cobertos.. 15	
Dias em que houve chuva ou chuvisco. ☉ 6, 8, 13, 14, 21, 26, 27, 28, 30 e 31.				Dias em que houve trovoadas..... ☩ 11, 12 e 13.					
Dias em que houve nevoeiro..... ☁ 1, 2, 3, 7, 9, 10, 14, 21 e 22.				» relampagos..... < 24 e 26.					
» orvalho..... ☂ 1, 9, 10, 11, 12, 15, 18, 19, 20, 22, 23, 24 e 29.				» corôa lunar..... ☾ 2 e 3.					
Dias em que houve saraiva..... ▲ 26.				» arco iris..... ☁ 12 e 13.					
				» vento forte..... ≡ 16, 17, 27, 28 e 31.					



OUTUBRO DE 1879

**Estado geral do tempo e notas**

Dia	1 e 2	Nevoeiro intenso de manhã; orvalho e halo lunar pelas 9. <sup>h</sup> da noite. Agua recolhida no Uometro, proveniente de nevoeiro = 0 <sup>mm</sup> ,2 em cada dia.
»	3	Nevoeiro de manhã; corôa lunar pelas 9. <sup>h</sup> da noite; tempo variavel.
»	4	Tempo variavel.
»	5	Geralmente coberto; quente; algumas gotas de chuva pelas 6. <sup>h</sup> da tarde.
»	6	Chuva seguida desde as 4. <sup>h</sup> até ás 9. <sup>h</sup> da manhã; tempo variavel de tarde.
»	7	Nevoeiro de manhã; nuvens dispersas das 9. <sup>h</sup> da manhã até o meio dia; agradavel.
»	8	Chuvisco das 3. <sup>h</sup> para ás 4. <sup>h</sup> da madrugada e chuva seguida das 8. <sup>h</sup> da manhã até o meio dia; agradavel de tarde.
»	9 e 10	Muito orvalho e algum nevoeiro de manhã; tempo variavel. Relampagos no dia 10 pelas 9. <sup>h</sup> da noite.
»	11	Orvalho; trovoadas a NW. de manhã; quente. Agua recolhida no Uometro = 0 <sup>mm</sup> ,1
»	12	Muito orvalho; trovoadas a pequena distancia para E., e algumas gotas de chuva pelas 3. <sup>h</sup> da tarde; arco iris pelas 5. <sup>h</sup> ; de noite, relampagos e trovoadas ao longe em varias direcções.
»	13	Trovoadas de madrugada e desde o meio dia até depois das 6. <sup>h</sup> da tarde, sendo por vezes iminente; arco iris ás 5. <sup>h</sup> ; relampagos em varias direcções pela noite; chuva a diferentes horas do dia.
»	14	Alguns chuvas de madrugada; nevoeiro de manhã; pequeno aguaceiro á 4. <sup>h</sup> 30. <sup>m</sup> da tarde.
«	15	Orvalho de manhã; muito agradavel.
»	16	Muitas nuvens e por vezes coberto; vento muito desagradavel do quadrante E.
»	17, 18 e 19	Muito bom tempo; orvalho no dia 18 e 19.
»	20	Orvalho de manhã; coberto de dia.
»	21	Alguns chuvas das 3. <sup>h</sup> ás 5. <sup>h</sup> da manhã; nevoeiro intenso depois.
»	22 a 25	Bom tempo; nevoeiro no dia 22 de manhã e orvalho em 23 e 24.
»	26	Chuva repetidas vezes antes e depois de meio dia; grande aguaceiro com saraiva ás 2. <sup>h</sup> 25. <sup>m</sup> da tarde; relampagos a W. pelas 9. <sup>h</sup> da noite; mau tempo.
»	27	Vento (SE.) fresco e por vezes forte desde as 8. <sup>h</sup> da manhã até ás 3. <sup>h</sup> da tarde; chuva em seguida.
»	28	Geralmente coberto e ventoso; ligeiro chuvisco das 3. <sup>h</sup> para ás 4. <sup>h</sup> da tarde.
»	29	Orvalho de manhã; algumas gotas de chuva pelas 9. <sup>h</sup> da manhã; nuvens destacadas.
»	30	Geralmente coberto; pequeno aguaceiro das 2. <sup>h</sup> para as 3. <sup>h</sup> da tarde e chuva das 9. <sup>h</sup> da noite até á meia noite.
»	31	Coberto; chuva de tarde e vento pela noite.







## PRESSÃO ATMOSFERICA EM MILLIMETROS

NOVEMBRO 1879	1. <sup>a</sup> A. M.	3. <sup>a</sup>	5. <sup>a</sup>	7. <sup>a</sup>	9. <sup>a</sup>	11. <sup>a</sup>	1. <sup>a</sup> P. M.	3. <sup>a</sup>	5. <sup>a</sup>	7. <sup>a</sup>	9. <sup>a</sup>	11. <sup>a</sup> P. M.	Media diurna	Maxima absoluta	Minima absoluta	Varição maxima																														
1	740,4	740,8	741,0	741,4	742,3	742,2	741,3	741,2	741,9	744,0	744,7	744,8	742,28	744,8	740,4	4,4																														
2	44,7	44,9	45,2	45,2	46,1	46,0	44,8	44,5	44,9	45,0	45,1	44,9	45,07	46,1	44,4	1,7																														
3	44,5	44,5	44,5	44,8	45,2	46,2	46,6	46,9	47,4	48,5	49,1	49,3	46,56	49,8	44,3	5,5																														
4	49,8	50,2	50,7	50,9	52,8	53,0	52,7	52,8	53,0	53,5	53,8	54,0	52,37	54,3	49,8	4,5																														
5	54,4	54,6	55,0	55,4	55,5	56,0	56,2	56,2	56,8	57,3	57,2	57,4	56,06	57,8	54,4	3,4																														
6	57,9	57,6	58,0	58,4	60,1	60,0	59,1	59,1	59,2	59,5	60,2	59,8	59,06	60,2	57,6	2,6																														
7	59,6	59,0	59,4	59,2	59,7	59,7	58,2	57,6	58,0	58,8	57,9	57,7	58,66	59,8	57,3	2,5																														
8	57,2	56,8	56,8	56,9	57,3	57,0	56,3	55,6	56,0	56,4	56,9	56,9	56,73	57,4	55,6	1,8																														
9	56,3	55,9	55,8	55,9	56,3	56,2	54,9	54,6	54,7	55,5	55,8	55,8	55,62	56,3	54,4	1,9																														
10	55,5	55,2	55,2	55,7	56,5	56,5	55,4	55,3	54,8	55,2	55,1	55,0	55,46	56,6	54,7	1,9																														
11	754,6	754,4	754,6	754,6	754,9	754,8	753,8	753,4	753,6	753,6	753,6	753,2	754,07	755,0	753,2	1,8																														
12	53,2	53,0	53,0	53,0	53,4	53,0	52,3	52,0	52,4	52,4	52,4	52,4	52,69	53,5	52,0	1,5																														
13	52,1	52,1	51,8	51,7	52,6	52,6	50,8	51,2	51,2	51,6	51,2	51,1	51,63	52,7	50,8	1,9																														
14	50,4	49,7	49,8	49,7	50,0	49,9	48,6	48,0	48,4	47,8	47,4	47,1	48,82	50,7	47,0	3,7																														
15	47,1	47,1	47,1	47,5	48,9	49,3	49,1	49,1	49,7	50,6	51,0	51,1	49,06	51,4	47,0	4,4																														
16	51,4	51,4	51,6	52,1	52,9	53,0	52,3	52,3	52,6	53,7	54,1	54,8	52,77	54,9	51,4	3,5																														
17	54,9	54,3	54,7	55,8	57,7	58,1	57,0	56,6	56,6	56,2	55,9	55,7	56,12	58,1	54,3	3,8																														
18	55,1	55,1	55,5	55,6	55,2	55,2	54,5	54,4	54,4	54,3	54,0	53,8	54,70	55,6	53,3	2,3																														
19	53,3	52,6	52,0	51,6	50,9	50,0	48,7	48,1	47,6	47,2	46,1	45,9	49,35	53,3	45,4	7,9																														
20	45,2	44,2	43,6	42,6	41,5	41,2	39,9	39,9	40,4	40,6	40,4	40,0	41,51	45,2	39,9	5,3																														
21	739,8	739,4	739,1	739,2	739,0	739,0	737,9	737,9	737,6	737,2	737,3	737,2	738,32	739,8	737,0	2,8																														
22	37,3	37,9	38,0	39,1	42,6	43,2	44,4	44,5	45,1	46,3	47,5	47,8	42,98	47,9	37,3	10,6																														
23	47,8	47,9	48,3	48,6	50,1	50,4	49,9	50,3	50,6	51,0	51,1	51,0	49,77	51,1	47,8	3,3																														
24	49,4	49,4	49,3	49,3	49,8	49,3	48,5	48,5	48,5	48,5	48,6	48,2	48,97	50,3	48,2	2,1																														
25	48,0	47,0	45,2	45,4	45,7	44,9	44,0	44,2	44,0	43,9	43,4	42,9	44,74	48,0	42,9	5,1																														
26	42,0	40,2	40,2	39,8	39,8	39,7	38,3	38,2	37,7	37,1	36,2	35,5	38,55	42,8	34,9	7,9																														
27	34,3	33,6	32,0	30,8	30,6	29,8	27,4	26,8	26,2	26,3	29,3	30,2	29,68	34,8	26,2	8,6																														
28	31,8	34,0	34,1	34,6	34,7	35,5	36,2	36,4	36,8	37,6	38,6	39,1	35,97	39,1	30,5	8,6																														
29	39,1	39,1	39,2	39,8	40,6	40,6	39,7	39,6	39,6	39,8	39,8	39,7	39,71	40,6	39,0	1,6																														
30	39,2	38,7	38,7	39,3	40,7	41,6	43,2	44,4	46,3	48,3	49,9	50,7	43,65	50,7	38,7	12,0																														
—	—	—	—	—	—	—	—	—	—	—	—	—	—	—	—	—																														
Medias das decadas	1. <sup>a</sup> 752,03	2. <sup>a</sup> 51,73	3. <sup>a</sup> 40,87	751,95	51,39	40,41	752,46	51,37	40,59	752,38	51,42	41,36	753,18	51,80	41,36	753,28	51,71	40,95	752,55	50,70	41,08	752,38	50,69	41,24	752,67	50,80	41,60	753,37	50,61	42,17	753,58	50,51	42,23	755,56	51,07	41,23	752,79	53,04	44,51	754,31	49,43	38,25	751,29	3,02	3,61	6,26
Medias do mez...	748,23	748,02	747,98	748,13	748,78	748,80	748,07	747,99	748,20	748,47	748,79	749,43	748,36	750,62	746,32	4,30																														

Extremas  
de  
mez

Maxima absoluta..... 760,2 no dia 6 ás 8.<sup>h</sup> e 9.<sup>h</sup> p. m.  
Minima » ..... 726,2 no dia 27 ás 5.<sup>h</sup> e 6.<sup>h</sup> p. m.  
Variação maxima..... 34,0



## TEMPERATURA EM GRAUS CENTESIMAES

NOVEMBRO — 1879	1. <sup>a</sup> A. M.	3. <sup>a</sup>	5. <sup>a</sup>	7. <sup>a</sup>	9. <sup>a</sup>	11. <sup>a</sup>	1. <sup>a</sup> P. M.	3. <sup>a</sup>	5. <sup>a</sup>	7. <sup>a</sup>	9. <sup>a</sup>	11. <sup>a</sup> P. M.	Media diurna	Maxima absoluta	Minima absoluta	Varição maxima
1	15,6	15,3	15,1	15,1	15,6	17,2	17,1	17,3	15,7	14,9	14,1	12,9	15,47	17,5	12,8	4,7
2	11,5	11,3	11,5	11,5	13,5	15,8	18,0	18,8	16,4	14,3	13,7	12,9	14,40	18,8	11,1	7,7
3	13,5	13,6	12,0	10,5	10,0	10,4	11,0	11,4	9,8	9,7	9,9	9,7	10,89	14,2	9,2	5,0
4	9,7	9,5	9,3	9,5	11,3	13,9	16,7	16,9	15,7	14,8	14,9	14,6	13,25	19,9	8,9	11,0
5	14,4	14,0	14,4	14,8	15,9	17,0	17,1	17,1	17,3	16,5	16,4	16,2	15,90	17,7	13,6	4,1
6	16,3	15,5	14,6	14,4	15,9	17,7	19,2	20,0	18,6	17,4	17,0	16,0	16,88	20,3	13,6	6,7
7	15,0	14,5	13,3	12,3	13,4	15,8	17,3	17,9	16,0	14,8	14,9	14,4	14,95	17,9	11,9	6,0
8	13,9	12,3	12,4	12,4	14,1	16,7	18,5	18,9	17,3	15,7	13,9	15,0	15,02	18,9	11,2	7,7
9	13,2	11,7	11,4	11,8	13,6	16,7	19,2	20,0	19,2	13,9	12,0	11,4	14,46	20,0	10,6	9,4
10	11,4	11,0	10,8	9,8	15,4	16,4	18,3	18,7	17,7	16,6	15,4	15,1	14,78	18,8	9,8	9,0
11	14,2	13,5	12,3	11,4	12,9	15,7	19,4	19,6	17,3	14,7	13,3	12,3	14,76	19,9	11,4	8,5
12	11,9	11,5	10,3	10,0	12,8	16,3	19,6	20,5	17,8	15,7	14,7	13,7	14,66	20,5	9,9	10,6
13	13,1	12,5	12,4	12,2	14,9	17,9	19,0	19,7	17,2	16,5	14,4	14,2	15,33	19,7	11,5	8,2
14	14,6	13,8	14,6	14,6	14,6	16,8	15,6	15,7	15,7	16,3	14,8	15,0	15,21	17,3	12,6	4,7
15	15,3	15,0	14,9	14,8	15,5	16,7	19,1	19,5	18,1	16,5	15,2	14,6	16,20	19,8	13,8	6,0
16	13,3	13,0	12,4	11,5	12,9	14,3	16,0	16,6	15,2	13,8	12,9	11,3	13,58	16,8	10,7	6,1
17	10,3	10,7	10,0	10,2	9,9	13,0	13,9	14,9	12,5	11,7	12,4	11,4	11,72	14,9	8,1	6,8
18	12,1	11,3	11,4	11,4	12,5	14,7	17,0	17,4	15,3	14,1	12,6	11,6	13,42	17,5	8,9	8,6
19	12,1	12,9	12,1	12,2	13,3	15,6	17,7	17,7	17,0	12,7	11,1	9,1	13,56	17,9	8,5	9,4
20	9,6	9,4	9,1	9,7	11,7	12,9	13,4	14,4	15,3	16,0	15,9	15,7	12,79	16,1	8,3	7,8
21	15,4	15,8	15,4	14,0	15,0	16,0	17,3	17,2	15,8	15,2	15,6	15,5	15,70	17,8	13,6	4,2
22	15,3	14,5	14,2	13,8	14,4	15,6	15,7	15,7	14,6	14,2	14,0	14,0	14,69	16,5	13,4	3,1
23	14,0	13,8	13,6	13,2	13,4	13,7	13,6	13,5	12,2	11,8	11,7	11,6	12,96	14,7	11,4	3,3
24	11,3	11,1	11,0	10,9	11,9	13,5	13,7	12,9	12,8	12,0	11,9	11,7	12,02	14,2	9,8	4,4
25	11,6	11,1	10,7	10,7	9,7	10,6	10,7	10,9	11,0	11,2	12,2	11,6	11,02	13,0	9,1	3,9
26	12,0	13,8	15,4	14,8	14,8	15,8	16,7	16,7	15,3	15,3	15,2	16,4	15,12	16,9	11,2	5,7
27	15,6	15,8	15,4	15,0	15,7	16,1	16,0	18,0	17,4	16,1	14,9	14,0	15,85	18,6	14,0	4,6
28	13,7	13,0	12,4	12,2	12,9	13,1	13,6	13,9	12,5	11,0	10,9	10,5	12,36	15,1	10,4	4,7
29	10,3	10,1	9,4	9,0	10,5	12,0	12,2	12,4	11,6	10,7	10,4	10,1	10,69	13,0	9,0	4,0
30	9,2	8,8	8,7	9,5	11,4	12,8	13,4	11,7	10,3	9,1	8,1	7,1	9,94	13,7	6,7	7,0
—	—	—	—	—	—	—	—	—	—	—	—	—	—	—	—	—
Medias das decadas	1. <sup>a</sup> 13,45	12,87	12,48	12,21	13,87	15,76	17,24	17,70	17,37	14,86	14,22	13,82	14,57	18,40	11,27	7,13
	2. <sup>a</sup> 12,65	12,36	11,95	11,80	13,10	15,39	17,07	17,60	16,14	14,80	13,73	12,89	14,42	18,04	10,37	7,67
	3. <sup>a</sup> 12,84	12,78	12,52	12,31	12,97	13,92	14,29	14,29	13,35	12,66	12,49	12,25	13,03	15,35	10,86	4,49
Medias do mez. . .	12,98	12,67	12,32	12,11	13,31	15,02	16,20	16,53	15,62	14,11	13,48	12,99	13,91	17,26	10,83	6,43

Periodos de cinco dias. 2-6 7-11 12-16 17-21 22-26 27-1 Extremas  
 Temperatura media. . . 14,20 14,79 15,00 13,44 12,96 11,04 do  
 mez { Maxima absoluta... 20,5 no dia 12  
 { Minima » ... 6,7 » 30  
 { Varição extrema... 13,8



## TENSÃO DO VAPOR ATMOSPHERICO EM MILLIMETROS

NOVEMBRO — 1879	1. <sup>a</sup> A. M.	3. <sup>a</sup>	5. <sup>a</sup>	7. <sup>a</sup>	9. <sup>a</sup>	11. <sup>a</sup>	1. <sup>a</sup> P. M.	3. <sup>a</sup>	5. <sup>a</sup>	7. <sup>a</sup>	9. <sup>a</sup>	11. <sup>a</sup> P. M.	Media diurna	Maxima diurna	Minima diurna	Varição diurna	
1	11,79	11,97	11,95	11,67	11,90	11,66	11,86	12,72	12,42	12,21	11,52	10,18	11,76	12,72	9,24	3,48	
2	9,49	9,23	9,41	9,35	11,05	11,66	9,79	10,20	11,86	10,91	10,43	10,18	10,38	12,22	9,11	3,11	
3	10,47	10,53	7,87	7,13	6,49	6,35	6,35	6,27	5,50	5,34	5,42	5,67	6,89	10,53	5,34	5,19	
4	5,56	5,57	5,58	5,46	6,28	6,70	9,18	8,98	9,13	7,89	8,08	8,27	7,18	9,43	5,36	4,07	
5	8,39	8,50	8,39	9,28	9,07	9,26	10,73	9,92	10,47	9,95	9,62	9,34	9,42	10,73	8,25	2,48	
6	9,02	8,98	9,13	8,51	8,66	8,81	9,85	10,06	9,09	8,86	8,78	8,68	9,08	10,54	8,29	2,25	
7	6,73	6,20	5,96	5,89	5,61	5,18	6,48	6,36	6,24	6,02	5,26	7,58	6,12	7,70	5,18	2,52	
8	8,04	7,55	7,49	7,49	5,55	6,34	6,17	6,74	6,89	6,20	6,94	4,96	6,66	8,04	4,96	3,08	
9	6,88	7,91	7,13	5,97	7,35	8,39	8,18	8,38	7,40	9,08	9,36	9,04	8,04	9,36	5,97	3,39	
10	8,92	8,68	8,09	8,45	8,23	7,31	8,47	8,76	8,57	8,98	8,48	7,96	8,43	9,72	7,31	2,41	
11	7,86	7,53	7,43	7,37	7,86	9,00	8,19	8,90	9,47	8,08	8,64	8,50	8,22	9,47	7,01	2,46	
12	8,02	7,79	7,79	7,90	7,86	9,03	7,16	8,74	8,90	8,87	8,89	8,01	8,15	9,03	7,16	1,87	
13	8,15	8,15	7,97	7,74	8,00	8,84	9,73	9,71	9,29	8,80	8,12	7,48	8,49	10,08	7,24	2,84	
14	7,37	7,48	8,54	7,76	8,33	9,78	11,08	11,02	10,89	11,08	11,30	11,13	9,76	11,33	7,37	3,96	
15	11,03	10,93	10,71	9,95	10,91	11,26	11,96	12,00	11,81	11,24	11,58	9,68	11,02	12,26	7,13	5,13	
16	4,85	4,13	4,27	4,71	4,68	4,22	5,32	4,59	5,32	4,07	4,00	3,75	4,39	5,32	3,34	1,98	
17	3,58	3,20	3,54	3,42	3,78	3,98	5,05	4,60	4,96	4,13	3,47	3,69	4,04	5,26	3,20	2,06	
18	3,27	3,75	3,47	3,58	4,94	5,26	6,42	6,88	6,45	5,86	6,23	6,21	5,24	6,88	3,27	3,61	
19	5,81	5,33	5,44	5,27	6,23	7,81	7,15	7,17	6,76	8,16	7,59	7,73	6,77	8,16	5,27	2,89	
20	6,53	6,73	6,56	6,44	6,87	6,63	8,12	8,39	8,21	7,96	9,35	9,30	7,65	9,43	6,31	3,12	
21	9,59	9,11	9,22	9,39	9,39	9,25	9,77	9,68	9,88	9,99	9,45	9,55	9,58	10,06	9,10	0,96	
22	9,28	10,01	10,05	10,42	11,71	11,65	12,01	12,45	11,12	10,97	11,45	11,45	11,05	12,45	9,28	3,17	
23	11,45	11,46	11,19	11,04	10,60	10,18	9,88	9,71	9,33	9,31	9,39	9,28	10,17	11,46	8,80	2,66	
24	8,38	8,27	8,33	8,51	8,44	7,90	8,56	8,89	9,62	8,80	9,55	9,50	8,76	9,62	7,90	1,72	
25	9,43	9,46	9,10	8,74	8,41	8,34	9,22	9,10	9,16	9,52	10,03	9,95	9,21	10,03	8,22	1,81	
26	9,72	9,65	8,09	8,32	11,30	12,22	12,52	12,81	12,08	12,08	11,59	11,18	10,98	12,81	7,70	5,11	
27	10,88	11,68	11,36	11,71	11,68	12,05	13,54	13,00	13,16	12,61	11,31	10,31	11,83	13,54	9,92	3,62	
28	9,47	9,64	9,48	9,08	8,71	8,94	9,42	8,19	8,40	9,16	8,87	8,98	9,02	9,72	8,17	1,55	
29	8,75	8,63	8,45	8,50	8,61	7,75	7,86	7,98	8,11	8,39	8,70	8,52	8,32	8,75	7,75	1,00	
30	7,79	7,67	7,61	7,74	7,44	6,56	5,29	5,26	5,00	3,87	3,75	3,76	5,96	7,91	3,75	4,16	
—	—	—	—	—	—	—	—	—	—	—	—	—	—	—	—	—	
Medias das decadas	{ 1. <sup>a</sup> 2. <sup>a</sup> 3. <sup>a</sup>	8,53 6,65 9,47	8,51 6,50 9,56	8,07 6,57 9,29	7,92 6,44 9,35	8,02 6,95 9,63	8,17 7,58 9,48	8,71 8,02 9,81	8,34 8,20 9,71	8,76 8,20 9,59	8,54 7,83 9,47	8,39 7,92 9,41	8,19 7,55 9,25	8,40 7,37 10,64	10,10 8,72 8,06	6,90 5,73 8,06	3,20 2,99 2,58
Medias do mez . . .		8,21	8,19	7,98	7,89	8,20	8,41	8,84	8,91	8,85	8,61	8,57	8,33	8,42	9,82	6,90	2,92

Extremas  
do  
mez

{ Maxima . . . . . 13,54 no dia 27 á 1.<sup>h</sup> p. m.  
 { Minima . . . . . 3,20 » 17 ás 3.<sup>h</sup> a. m.  
 { Varição . . . . . 10,34



## HUMIDADE RELATIVA—ESTADO DE SATURAÇÃO=100

NOVEMBRO — 1879	1. <sup>a</sup> A. M.	3. <sup>a</sup>	5. <sup>a</sup>	7. <sup>a</sup>	9. <sup>a</sup>	11. <sup>a</sup>	1. <sup>a</sup> P. M.	3. <sup>a</sup>	5. <sup>a</sup>	7. <sup>a</sup>	9. <sup>a</sup>	11. <sup>a</sup> P. M.	Media diurna	Maxima diurna	Minima diurna	Varição diurna	
1	89,4	92,4	93,4	91,2	90,2	79,9	81,7	86,2	93,5	96,7	96,1	91,8	89,86	99,2	79,9	19,3	
2	93,8	92,3	90,0	92,4	95,5	87,2	63,7	63,0	85,4	89,9	89,3	91,8	87,02	100,0	63,0	37,0	
3	90,8	90,8	75,2	75,6	70,4	67,3	64,8	62,4	61,0	59,3	59,6	62,9	69,81	90,8	58,8	32,0	
4	62,8	62,9	63,6	61,7	62,6	56,6	64,9	62,4	68,7	63,0	63,8	66,8	62,47	68,7	41,9	26,8	
5	68,6	71,4	68,6	74,0	67,4	64,2	73,9	68,1	71,2	71,2	69,1	68,1	69,90	75,4	62,2	13,2	
6	65,4	68,5	73,8	69,6	64,3	58,4	59,5	57,8	57,0	59,9	60,7	64,1	63,50	73,8	57,0	16,8	
7	53,0	50,5	52,4	55,2	49,0	38,7	44,1	41,8	46,1	48,0	41,6	62,0	48,59	63,8	36,3	27,5	
8	67,9	70,8	69,8	69,8	46,1	44,8	38,9	41,5	46,8	46,7	60,2	39,0	53,46	75,9	38,1	37,8	
9	60,8	77,1	70,9	57,8	63,3	59,3	49,4	48,2	44,7	76,7	89,5	89,9	66,62	89,9	44,7	45,2	
10	88,7	88,5	83,3	93,8	63,2	52,6	54,1	54,6	56,8	63,8	65,3	62,2	68,61	93,8	51,4	42,4	
11	65,1	65,3	69,7	73,3	70,9	67,8	48,9	52,4	64,4	64,9	75,9	79,7	66,20	81,6	48,9	32,7	
12	77,2	77,1	83,3	86,1	71,4	65,5	42,2	49,0	58,6	66,8	71,4	68,6	67,05	86,9	42,2	44,7	
13	72,5	75,5	74,3	73,1	63,4	57,9	59,5	56,9	63,6	63,0	66,4	61,6	65,55	75,5	56,2	19,3	
14	59,5	63,6	69,0	62,7	67,3	68,6	84,0	83,2	82,0	80,3	90,2	87,6	75,65	90,2	58,1	32,1	
15	85,1	86,0	84,8	79,4	83,5	79,6	72,7	70,9	76,4	80,5	90,0	78,2	80,30	90,0	60,7	29,3	
16	42,6	37,0	39,8	46,5	42,2	34,8	39,3	32,5	41,3	34,6	36,1	37,5	37,80	46,5	31,7	14,8	
17	38,3	33,3	38,6	36,9	41,6	35,7	42,7	36,4	44,9	40,3	32,1	36,7	39,12	48,2	31,8	16,4	
18	31,1	37,5	34,7	35,6	45,7	42,2	44,5	46,5	49,8	48,9	57,3	61,0	45,03	62,2	31,1	31,1	
19	55,2	48,1	51,7	49,7	54,6	59,2	47,4	47,4	46,4	74,5	76,6	89,8	59,25	91,7	45,2	46,5	
20	77,7	76,7	76,3	71,5	67,0	59,8	70,9	68,6	63,4	58,8	69,5	70,0	69,31	79,9	58,8	21,1	
21	73,6	68,1	70,8	73,9	73,9	68,3	66,4	66,3	74,0	77,6	71,6	72,9	72,01	83,3	66,3	17,0	
22	72,1	81,6	83,3	88,7	95,8	88,3	90,4	94,0	89,8	90,7	96,5	96,5	88,82	97,4	72,1	25,3	
23	96,5	97,5	96,5	97,6	92,5	87,1	85,2	83,9	88,1	90,2	91,5	81,1	90,52	97,6	81,1	16,5	
24	83,8	83,5	85,0	87,6	81,0	68,5	73,3	80,2	87,3	84,1	92,0	92,6	83,37	92,6	68,5	24,1	
25	92,6	95,5	94,6	90,9	93,3	87,6	95,9	93,7	93,4	96,1	94,7	97,7	93,82	97,7	86,3	11,4	
26	72,9	82,1	62,1	66,4	90,2	90,8	88,5	90,6	93,2	93,2	90,0	80,5	84,44	93,2	59,1	34,1	
27	82,5	87,4	87,2	92,4	88,2	88,4	100,0	84,9	89,0	92,5	89,6	86,6	88,15	100,0	80,8	19,2	
28	81,1	86,4	88,3	85,7	78,6	79,6	81,2	69,2	77,8	93,4	91,4	95,2	84,50	95,2	69,2	26,0	
29	93,6	94,1	96,3	99,4	90,8	75,1	74,2	74,4	79,6	87,2	92,2	92,0	87,22	99,4	74,2	25,2	
30	89,6	90,5	90,6	87,5	73,7	59,6	46,2	51,3	53,5	44,9	46,3	50,0	65,25	92,5	46,2	46,3	
—	—	—	—	—	—	—	—	—	—	—	—	—	—	—	—	—	
Medias das decadas	1. <sup>a</sup>	74,12	76,52	74,10	74,11	67,20	60,90	59,50	58,60	63,12	67,52	69,52	69,86	67,98	83,13	53,33	29,80
	2. <sup>a</sup>	60,43	60,01	62,22	61,48	60,76	57,11	55,21	54,38	59,08	61,26	66,55	67,07	60,53	75,27	46,47	28,80
	3. <sup>a</sup>	83,83	86,67	85,47	87,01	85,80	79,33	80,13	78,85	82,57	84,99	85,58	84,51	83,81	94,89	70,38	24,51
Medias do mez. . . .	72,79	74,40	73,93	74,20	71,25	65,78	64,94	63,94	68,26	71,26	73,88	73,81	70,77	84,43	56,73	27,70	

Extremas  
do  
mez

Maxima ..... 100,0 nos dias 2 e 27 ás 8.<sup>h</sup> a. m. e á 1.<sup>h</sup> p. m.  
 Minima..... 31,1 no dia 18 á 1.<sup>h</sup> a. m.  
 Variação..... 68,9



QUADRO DO VENTO E CHUVA

NOVEMBRO 1879	Direcção do vento												Predomi- nante	Chuva total em milli- metros
	0 ás 2 A. M.	2 ás 4	4 ás 6	6 ás 8	8 ás 10	10 ás 12	0 ás 2 P. M.	2 ás 4	4 ás 6	6 ás 8	8 ás 10	10 ás 12		
1	S.	S.	S.	SSE.	SSE.	SSE.	SSE.	SW.	WSW.	C.	WSW.	WSW.	S. e SSE.	1,0
2	WSW.	WSW.	SW.	S.	S.	S.	S.	WSW.	NNW.	NNW.	NNW.	NNW.	S. e NNW.	0,3
3	NNW.	NNW.	E.	ESE.	ENE.	ENE.	ENE.	ENE.	ENE.	ENE.	ENE.	ENE.	ENE.	13,6
4	ENE.	ENE.	ENE.	ENE.	E.	E.	ESE.	E.	E.	E.	E.	ESE.	E.	0,0
5	ESE.	E.	E.	E.	ESE.	ESE.	ESE.	E.	E.	E.	E.	E.	E.	0,2
6	E.	E.	NE.	V.	V.	SE.	SE.	ENE.	NE.	ENE.	ENE.	E.	E. e ENE.	0,0
7	E.	ESE.	E.	ENE.	ENE.	E.	E.	ENE.	ENE.	ENE.	ENE.	ENE.	ENE.	0,0
8	ENE.	E.	E.	E.	E.	E.	ESE.	E.	ENE.	E.	E.	E.	E.	0,0
9	E.	E.	E.	E.	E.	E.	E.	E.	E.	E.	E.	E.	E.	0,0
10	E.	E.	E.	ESE.	ESE.	ESE.	ESE.	SSE.	ESE.	E.	ESE.	ESE.	ESE.	0,0
11	ESE.	ESE.	ESE.	ESE.	ESE.	SE.	SE.	SE.	SE.	SE.	SE.	SE.	ESE. e SE.	0,0
12	SE.	SE.	SE.	SE.	SE.	SE.	SE.	SSE.	SSE.	SSE.	SSE.	SSE.	SE. e SSE.	0,0
13	SSE.	SSE.	SSE.	SSE.	SE.	SE.	SE.	SE.	ESE.	ESE.	ESE.	SSE.	SSE. e SE.	0,0
14	SE.	SE.	SE.	SE.	SE.	SE.	ESE.	ESE.	ESE.	ESE.	ESE.	ESE.	SE. e ESE.	24,9
15	ESE.	E.	E.	E.	E.	SE.	E.	ENE.	ENE.	N.	N.	ENE.	E.	0,9
16	ESE.	SE.	ESE.	ESE.	ESE.	E.	E.	E.	E.	E.	V.	V.	ESE. e E.	0,0
17	E.	ESE.	E.	E.	E.	E.	ENE.	E.	E.	E.	NE.	E.	E.	0,0
18	E.	V.	NE.	ENE.	E.	ESE.	ESE.	ESE.	E.	E.	ESE.	SE.	E. e ESE.	0,0
19	SE.	ESE.	ESE.	E.	ESE.	SE.	SE.	SE.	SE.	SE.	SE.	SE.	SE.	0,0
20	SE.	SSE.	SSE.	SSE.	SSE.	SSE.	SSE.	ESE.	ESE.	ESE.	ESE.	ESE.	SSE. e ESE.	0,5
21	SE.	SE.	SE.	ESE.	ESE.	ESE.	ESE.	ESE.	ESE.	ESE.	ESE.	ESE.	ESE.	1,0
22	ESE.	ESE.	ESE.	ESE.	ESE.	SSE.	SSE.	SSE.	SSE.	SSE.	C.	SSE.	ESE. e SSE.	3,1
23	S.	S.	S.	SSW.	SSW.	SW.	WSW.	WSW.	WNW.	WNW.	W.	S.	S.	0,4
24	S.	SSE.	NNW.	NNW.	E.	E.	E.	NNE.	E.	N.	N.	N.	E.	0,4
25	SE.	SE.	NNW.	V.	NNW.	NNW.	WNW.	WNW.	SE.	V.	SSE.	SSE.	V.	42,9
26	SSE.	SE.	SSE.	SSE.	S.	S.	S.	S.	SSE.	SSE.	SE.	SSE.	SSE.	31,7
27	SSE.	SSE.	SSE.	SSE.	SSE.	SSE.	SSE.	SSE.	SSE.	S.	SSW.	SSW.	SSE.	13,3
28	SSW.	S.	S.	S.	S.	SW.	SW.	WSW.	SW.	S.	SSE.	S.	S.	7,1
29	SE.	SE.	SSE.	SSE.	S.	SSE.	S.	SSE.	SSE.	SE.	SSE.	SE.	SSE.	14,4
30	SE.	E.	E.	NE.	NE.	NNE.	NE.	ENE.	NE.	NNE.	N.	N.	NE.	6,6
—	—	—	—	—	—	—	—	—	—	—	—	—	—	—

Frequencia do vento

	N.	NNE.	NE.	ENE.	E.	ESE.	SE.	SSE.	S.	SSW.	SW.	WSW.	W.	WNW.	NW.	NNW.	V.	C.	Total
Primeira decada ...	0	0	2	24	47	16	2	5	7	0	2	6	0	0	0	6	2	1	15,1
Segunda » ...	2	0	2	5	24	32	36	16	0	0	0	0	0	0	0	0	3	0	26,3
Terceira » ...	5	3	4	1	6	14	13	31	18	5	4	3	1	4	0	5	2	1	120,9
Mez .....	7	3	8	30	77	62	51	52	25	5	6	9	1	4	0	11	7	2	162,3

Elementos medios e chuva correspondentes a cada um dos rumos

	N.	NNE.	NE.	ENE.	E.	ESE.	SE.	SSE.	S.	SSW.	SW.	WSW.	W.	WNW.	NW.	NNW.	C.
Pressão atmospherica	—	—	—	758,66	755,38	746,89	749,35	734,11	735,97	—	—	—	—	—	—	—	—
Temperatura .....	—	—	—	14,95	14,07	15,24	13,56	15,48	12,36	—	—	—	—	—	—	—	—
Tens.do vap.atmosph.	—	—	—	6,12	7,07	9,00	6,77	11,40	9,02	—	—	—	—	—	—	—	—
Humidade relativa..	—	—	—	48,39	58,32	70,31	59,25	86,29	84,50	—	—	—	—	—	—	—	—
Quantidade de nuv.	—	—	—	1,5	4,7	8,5	0,0	10,0	6,4	—	—	—	—	—	—	—	—
Chuva total .....	14,0	0,0	2,6	0,0	4,8	37,0	10,1	43,4	18,9	0,6	6,4	1,0	2,6	4,9	0,0	16,0	0,0



QUADRO DO VENTO

NOVEMBRO 1879	Velocidade em kilometros																								Media diurna	Maxima diurna
	1 A.M.	2	3	4	5	6	7	8	9	10	11	12	1 P.M.	2	3	4	5	6	7	8	9	10	11	12 P.M.		
1	50	47	37	37	26	27	26	26	14	8	18	14	5	3	9	14	9	2	0	0	2	2	1	3	15,8	50
2	4	5	5	6	6	11	8	13	12	9	8	3	3	3	3	8	18	16	9	4	1	2	4	2	6,8	18
3	2	1	1	8	40	55	45	61	60	51	30	35	35	30	32	34	35	45	42	46	38	42	37	37	35,1	61
4	34	39	26	22	41	21	32	32	55	42	40	40	40	39	35	29	29	29	30	35	35	27	21	37	32,5	55
5	43	51	43	50	43	47	37	55	55	35	39	32	47	34	40	39	39	30	27	14	26	23	10	4	36,0	55
6	6	3	21	9	9	6	4	7	13	4	7	8	6	6	8	3	2	3	10	6	16	10	14	19	8,3	21
7	10	6	10	18	26	19	16	16	17	18	22	22	16	13	10	9	8	8	8	14	24	32	18	16	15,7	32
8	16	6	8	8	16	18	10	12	6	12	10	11	10	11	10	10	10	11	3	3	5	3	9	18	9,8	18
9	18	18	18	13	13	11	10	11	6	6	4	5	3	6	5	6	11	2	4	6	9	6	9	6	8,6	18
10	5	5	8	10	8	8	7	9	10	6	14	14	5	3	4	4	5	5	8	5	6	10	8	11	7,4	14
11	8	5	3	0	0	2	2	4	4	7	4	6	6	3	1	2	2	2	2	5	5	8	6	6	3,9	8
12	3	6	6	10	8	12	14	18	9	12	13	7	13	10	5	6	2	2	6	6	10	6	6	6	8,2	18
13	8	10	6	10	8	10	14	14	14	14	14	13	10	13	10	16	6	2	11	6	6	10	13	8	10,2	16
14	6	13	8	11	10	8	11	19	24	27	29	29	27	37	42	39	30	29	29	40	43	35	30	29	25,2	43
15	29	29	22	18	10	16	22	8	14	2	6	2	6	8	8	3	6	8	14	3	1	2	6	12	10,6	29
16	41	6	6	6	3	6	5	10	45	17	16	14	14	11	13	6	9	8	9	16	5	27	12	16	10,9	27
17	11	14	29	47	47	55	35	15	10	18	16	16	10	7	9	7	5	5	8	6	5	14	11	11	17,1	55
18	4	8	6	6	16	14	6	6	10	13	18	10	13	8	3	6	15	14	10	11	6	10	6	6	9,4	18
19	8	3	14	10	8	14	18	10	10	11	11	11	13	8	2	1	3	5	0	3	5	5	6	10	7,8	18
20	14	7	15	17	16	20	13	16	19	16	19	22	19	32	7	9	11	13	26	22	29	24	30	26	18,4	32
21	27	25	34	43	53	43	42	34	45	48	39	32	34	26	32	39	40	40	40	48	47	43	43	30	38,0	53
22	22	19	14	10	2	10	8	3	3	10	19	14	6	0	3	6	3	3	5	0	0	0	1	6	7,0	22
23	3	3	5	4	3	2	3	5	3	5	5	6	2	6	6	10	9	3	4	2	3	4	3	5	4,3	10
24	10	6	10	10	2	5	2	6	10	7	6	5	3	3	10	5	4	6	5	1	1	2	2	1	5,1	10
25	7	3	7	13	13	6	6	10	22	6	11	5	6	10	6	6	5	10	7	4	13	3	3	6	7,8	13
26	6	6	20	22	30	34	42	45	35	30	34	34	22	14	11	22	12	10	11	18	31	30	40	48	25,3	48
27	48	48	45	32	42	48	43	41	41	48	50	52	55	48	48	42	39	26	22	32	32	32	32	30	40,7	55
28	34	32	32	32	30	30	23	28	32	35	21	21	19	18	22	17	12	10	10	8	11	14	13	8	21,3	34
29	14	15	11	18	19	16	18	23	15	21	27	29	19	24	26	15	19	14	14	24	23	27	30	26	20,3	30
30	21	22	35	32	29	30	22	24	24	24	22	26	29	34	34	21	24	18	20	16	16	13	18	16	23,7	35

Medias das decadas e do mez

1. <sup>a</sup> decada .....	18,8	18,1	17,9	18,1	19,8	22,3	19,5	24,2	24,8	19,1	19,2	18,4	17,0	14,8	15,6	15,6	16,6	15,1	14,1	13,3	16,2	15,7	13,1	15,3	17,6	34,2
2. <sup>a</sup> » .....	10,2	10,1	11,5	13,5	12,6	15,4	14,0	12,0	12,9	13,7	14,6	13,0	13,1	13,7	10,0	9,5	8,9	8,8	11,5	11,8	11,5	14,1	12,6	13,0	12,2	26,4
3. <sup>a</sup> » .....	19,2	17,9	21,3	21,6	22,3	22,4	20,9	21,9	23,0	23,4	23,4	22,4	19,5	18,3	19,8	18,3	16,7	14,1	13,8	15,3	17,7	16,8	18,5	17,6	19,4	31,0
Mez .....	16,1	15,4	16,9	17,7	18,2	20,0	18,1	19,4	20,2	18,7	19,1	17,9	16,5	15,6	15,0	14,5	14,1	12,7	13,1	13,5	15,1	15,5	14,7	15,3	16,4	30,5

	Kilometros percorridos	Velocidade media	Velocidade maxima	Ventos predominantes
1. <sup>a</sup> decada .....	4:226	17,6	61 kilometros.	no dia 3 .....
2. <sup>a</sup> » .....	3:920	12,2	55	» ..... 17 .....
3. <sup>a</sup> » .....	4:661	19,4	55	» ..... 27 .....
Mez .....	11:807	16,4	61	» ..... 3 .....

Dia mais ventoso 27      Dia menos ventoso 11.



QUADRO COMPLEMENTAR

NOVEMBRO — 1879	Thermometros das temperaturas-limites graus centesimae				Edometro Milli- metros	Altimetro Milli- metros	Ozonometro		Quantidade de nuvens			
	Maxima		Minima				9. <sup>h</sup> a. m.	9. <sup>h</sup> p. m.	9 horas a. m.		Meio dia	
	Ao sol	Na relva	Na relva	No es- pelho para- bolico					0 a 10	Configuração	0 a 10	Configuração
1	32,2	20,1	12,0	—	14,8	4,8	15	7	10,0	C., Ni., C-Ni.	10,0	C., Ni., C-Ni.
2	47,9	23,4	9,3	10,3	1,3	1,4	7	8	4,0	C., Ci-C.	3,0	C., Ci-C. C-Ni.
3	41,0	13,0	8,6	—	13,6	1,3	12	11	10,0	C., Ni., C-St., C-Ni.	7,0	Ci., C., Ci-C., C-St., C-Ni.
4	39,4	17,0	5,3	7,3	0,0	10,8	10	8	9,0	Ci., C., St., Ci-C., Ci-St., C-St.	9,0	Ci., C., Ci-C., Ci-St., C-St.
5	37,6	17,3	9,7	11,5	0,0	9,0	9	9	10,0	C., St., Ni., C-St., C-Ni.	10,0	C., Ni., C-St., C-Ni.
6	43,6	20,8	9,4	11,1	0,2	5,9	9	8	4,0	Ci., C., Ci-C., Ci-St.	5,0	Ci., Ci-C., Ci-St.
7	42,7	18,5	7,0	9,5	0,0	7,3	11	7	3,0	Ci., Ci-St.	3,0	Ci., Ci-C., Ci-St.
8	43,8	26,4	2,9	5,9	0,0	9,0	9	6	2,0	Ci., Ci-St.	2,0	Ci., Ci-C., Ci-St.
9	44,7	30,5	4,0	7,2	0,0	8,9	9	6	1,0	Ci., St., Ci-St.	1,0	Ci-St., C-St.
10	42,3	21,2	6,7	7,9	0,0	6,9	8	7	9,0	C., St., C-St., C-Ni.	5,0	Ci., C., Ci-C., C-Ni.
11	43,6	22,6	4,9	7,2	0,0	5,3	8	7	8,0	Ci., Ci-C., Ci-St.	7,0	Ci., C., Ci-C., Ci-St.
12	43,0	20,5	5,8	7,1	0,0	5,2	9	6	0,0	Ci-C.	0,0	—
13	42,8	20,9	7,4	9,2	0,0	7,0	8	6	0,0	—	1,0	C., Ci-C.
14	25,9	16,0	7,9	9,8	0,0	8,0	8	10	8,0	Ci., C., Ci-C., C-St.	10,0	Ni.
15	46,5	25,5	12,7	—	25,8	4,6	10	6	10,0	C., Ni., C-St., C-Ni., c.	5,0	C., C-St.
16	41,8	22,1	5,1	7,0	0,0	6,0	9	6	0,0	—	0,0	—
17	39,4	16,5	1,1	5,2	0,0	10,1	9	6	0,0	—	0,0	Ci., no hor.
18	42,0	20,0	0,4	5,4	0,0	7,4	9	6	2,0	Ci., Ci-St.	1,0	Ci-St.
19	42,9	19,6	2,1	6,0	0,0	7,4	9	6	0,0	—	0,0	—
20	22,1	14,2	2,9	5,6	0,0	6,8	8	8	9,0	Ci., C., St., Ci-C., C-St., C-Ni	10,0	Ci., C., Ni., Ci-C., C-St., C-Ni.
21	41,4	17,1	10,4	12,0	0,5	6,1	9	9	10,0	C., Ni., C-St., C-Ni.	7,0	Ci., C., Ci-C., C-St.
22	24,1	18,5	11,4	—	2,0	4,7	9	9	10,0	C., Ni., C-Ni.	10,0	C., Ni., C-Ni.
23	20,9	15,6	10,5	—	2,1	1,1	6	7	10,0	C., Ni., C-St., C-Ni.	10,0	Ni., C-Ni.
24	22,7	15,6	7,4	—	0,4	0,9	7	7	10,0	C., Ni., C-St., C-Ni.	10,0	C., C-St., C-Ni.
25	14,3	12,9	10,2	—	19,9	1,6	7	9	10,0	Ni.	10,0	Ni.
26	24,1	18,6	10,3	—	32,2	3,0	15	11	10,0	Ni.	10,0	Ni.
27	38,4	19,5	12,5	—	27,0	2,5	20	20	10,0	Ni., C-St.	10,0	Ni.
28	36,7	25,3	9,7	—	11,5	9,1	14	11	3,0	C., Ni., C-Ni.	10,0	C., Ni., C-Ni., c.
29	34,7	14,1	6,7	—	6,8	3,1	12	18	7,0	Ci., C., Ni., Ci-C., C-Ni.	6,0	Ci., C., Ni., Ci-C., C-Ni.
30	36,9	18,8	8,3	—	19,0	5,0	15	11	7,0	C., C-St., C-Ni.	3,0	C., C-St., C-Ni.
—	—	—	—	—	—	—	—	—	—	—	—	—
Medias das decadas	1. <sup>a</sup>	41,52	20,82	7,49	8,84	—	6,5	9,9	7,7	6,2		5,5
	2. <sup>a</sup>	39,00	19,79	5,03	6,94	—	6,8	8,7	6,7	3,7		3,4
	3. <sup>a</sup>	29,42	17,60	9,74	—	—	3,7	11,4	11,2	8,7		8,6
Medias do mez . . . .		36,65	19,40	7,42	—	—	5,7	10,0	8,5	6,2		5,8

Extremas do mez	} maxima irradiação solar.... 47,9 no dia	} minima » nocturna. 5,2 »	Temperatura na relva		} 17... minima » .... 0,4 »	} 18 .... 0,9 »	} 24	
			2... maxima absoluta.... 30,5 no dia	9 .... 10,8 no dia				4
			variação .....	30,1				.... 9,9



## QUADRO COMPLEMENTAR

Quantidade de nuvens						NOVEMBRO 1879
3 horas p. m.		6 horas p. m.		9 horas p. m.		
0 a 10	Configuração	0 a 10	Configuração	0 a 10	Configuração	
10,0	C., Ni., C-St., C-Ni.	10,0	C., Ni., C-Ni., c.	7,0	Ci., C., Ci-C.	4
5,0	Ci., C., Ci-C., Ci-St., C-Ni.	7,0	C., C-St., C-Ni.	7,0	Ci., C., Ci-C., Ci-St., C-St.	2
8,0	Ci., C., Ci-C., C-St., C-Ni.	4,0	Ci., C., Ci-C., C-St., C-Ni.	6,0	Ci., C., Ni., C-St., C-Ni.	3
10,0	Ni., Ci-C., C-St., C-Ni., c.	10,0	C., Ni., Ci-C., C-St., C-Ni.	10,0	Ni., C-St., C-Ni., c.	4
10,0	Ni., C-St., C-Ni.	8,0	C., Ni., C-St., C-Ni.	3,0	C-St.	5
9,0	Ci., Ci-C., Ci-St., C-St.	2,0	Ci., Ci-C.	0,5	C-St. no hor.	6
2,0	Ci., Ci-C.	0,5	Ci-C.	0,0	—	7
2,0	Ci., Ci-C., Ci-St.	0,0	Ci-St. no hor.	0,0	—	8
5,0	Ci., Ci-St., C-St.	6,0	C., Ci-C., C-St.	9,0	C., C-St., C-Ni.	9
10,0	Ci., C., Ci-St., C-St., C-Ni.	10,0	C., Ni., C-St., C-Ni.	2,0	C.	10
8,0	Ci., Ci-C., Ci-St.	4,0	Ci., Ci-C.	0,0	—	11
0,0	Ci. a N.	0,0	—	0,0	—	12
1,0	Ci., C., C-St.	0,5	C-St. a W.	1,0	Ci., C., Ci-C.	13
10,0	Ni.	10,0	Ni.	10,0	Ni.	14
7,0	Ci., C., C-St., C-Ni.	10,0	C., St., Ni., C-St., C-Ni., c.	0,5	C.	15
0,0	—	0,0	St. a N.	0,0	—	16
0,0	Ci. a N.	0,0	—	0,0	—	17
0,0	Ci., Ci-St.	0,0	—	0,0	—	18
0,0	—	0,0	—	0,0	—	19
10,0	Ni., C-St., C-Ni.	10,0	C., Ni., C-St., C-Ni.	10,0	C., Ni., C-Ni., c.	20
10,0	Ci., C., Ni., Ci-C., C-Ni., c.	10,0	C., Ni., C-Ni.	10,0	Ni., C-Ni.	21
10,0	C., Ni., C-St., C-Ni.	10,0	C., C-Ni.	10,0	C., Ni., C-Ni.	22
10,0	C., Ni., C-St., C-Ni.	10,0	C., Ni., C-St., C-Ni.	10,0	C., Ni., C-Ni.	23
10,0	C., Ni., C-St., C-Ni.	10,0	C., Ni., C-St., C-Ni.	10,0	Ni., C-St., C-Ni.	24
10,0	Ni.	10,0	Ni.	10,0	Ni.	25
10,0	Ni.	10,0	Ni.	10,0	Ni., C-Ni.	26
10,0	C., Ni., C-Ni., c.	10,0	C., Ni., C-St., C-Ni.	10,0	Ni., C-Ni.	27
9,0	C., Ni., C-Ni.	10,0	C., Ni., C-Ni., c.	9,0	C., Ni., C-Ni.	28
10,0	C., Ni.	10,0	Ni.	10,0	C., Ni., C-St., C-Ni.	29
1,0	C., C-St.	0,0	C. a W.	0,0	—	30
—	—	—	—	—	—	—
7,1		5,8		4,5	Total da	Numero de dias claros... 8 de nuvens. 9 cobertos.. 13
3,6		3,5		2,2	1. <sup>a</sup> decada	
9,0		8,0		8,9	2. <sup>a</sup> »	
6,6		5,7		5,2	3. <sup>a</sup> »	
					Total do mez..	

Dias em que houve chuva ou chuvisco. «☉» 1, 2, 3, 5, 14, 15, 21, 22, 23, 24, 25, 26, 27, 28, 29 e 30.

Dias em que houve nevoeiro..... «☁» 2 e 25.

» orvalho..... «☂» 10, 11, 12, 13, 15, 16, 19 e 20

» troveada..... «☌» 1 e 29.

Dias em que houve relampagos sem trov. «☄» 16.

» arco iris..... «☂» 27, 28 e 29.

» vento forte..... «☃» 1, 3, 4, 5, 14, 17, 21, 26, 27 e 30.

Dias em que houve corôa solar..... «☉» 13.



## NOVEMBRO DE 1879

### Estado geral do tempo e notas

Dia	1	Vento forte de madrugada; alguma chuva das 9. <sup>h</sup> ás 10. <sup>h</sup> da manhã; do meio dia para a 4. <sup>h</sup> da tarde e das 4. <sup>h</sup> para as 5. <sup>h</sup> ; trovoadas a E. a 1. <sup>h</sup> 30. <sup>m</sup> da tarde.
»	2	Alguma chuva das 4. <sup>h</sup> para as 5. <sup>h</sup> da manhã; nevoeiro intenso ao nascer do sol; agradável de tarde.
»	3	Chuva seguida das 3. <sup>h</sup> ás 8. <sup>h</sup> da manhã; e vento forte ás rajadas todo o dia.
»	4	Geralmente coberto; vento muito desagradavel do quadrante E.
»	5	Vento forte desde a meia noite até ás 9. <sup>h</sup> da manhã; chuvisco da 4. <sup>h</sup> para as 2. <sup>h</sup> da tarde; poucas nuvens de noite.
»	6 a 9	Algumas nuvens; bom tempo.
»	10 a 13	Orvalho de manhã; muito bom tempo; corôa solar ás 3. <sup>h</sup> da tarde no dia 13.
»	14	Geralmente coberto; chuva seguida desde o meio dia até á meia noite; vento moderado e por vezes forte pela tarde e noite.
»	15	Alguma chuva pela 1. <sup>h</sup> da madrugada; orvalho á noite; aspecto de bom tempo.
»	16 a 19	Muito bom tempo; orvalho nos dias 16 e 19, e relampagos a SSE. no dia 16 pelas 9. <sup>h</sup> da noite.
»	20	Orvalho de madrugada; coberto de dia e alguma chuva do meio dia para 4. <sup>h</sup> da tarde; aspecto de mau tempo.
»	21	Geralmente coberto; vento forte das 4. <sup>h</sup> da manhã até ás 10. <sup>h</sup> e das 5. <sup>h</sup> da tarde até ás 11. <sup>h</sup> da noite; mau tempo.
»	22	Chuvisco a diferentes horas da manhã e da tarde.
»	23 e 24	Coberto; chuvisco do meio dia para 4. <sup>h</sup> da tarde no dia 23 e das 2. <sup>h</sup> para as 3. <sup>h</sup> no dia 24.
»	25 e 26	Chuva todo o dia e nevoeiro pelas 3. <sup>h</sup> da tarde do dia 25.
»	27 e 28	Chuva a espaços de manhã e de tarde; cheia no Mondego no dia 28. Arco iris ás 8. <sup>h</sup> 30. <sup>m</sup> da manhã.
»	29	Arco iris e trovoadas pelas 8. <sup>h</sup> da manhã; chuva seguida desde as 9. <sup>h</sup> da manhã até ás 8. <sup>h</sup> da noite.
»	30	Chuva de madrugada; bom tempo de tarde.







## PRESSÃO ATMOSFERICA EM MILLIMETROS

DEZEMBRO — 1879	1. <sup>a</sup> A. M.	3. <sup>a</sup>	5. <sup>a</sup>	7. <sup>a</sup>	9. <sup>a</sup>	11. <sup>a</sup>	1. <sup>a</sup> P. M.	3. <sup>a</sup>	5. <sup>a</sup>	7. <sup>a</sup>	9. <sup>a</sup>	11. <sup>a</sup> P. M.	Media diurna	Maxima absoluta	Minima absoluta	Varição maxima
1	750,7	751,3	751,3	751,5	751,9	751,3	750,1	749,4	749,6	749,6	748,8	748,4	750,27	751,9	747,9	4,0
2	46,8	45,7	44,8	44,8	44,9	43,6	39,8	38,0	36,6	34,4	34,0	33,4	40,24	47,7	33,3	14,4
3	32,8	31,7	30,6	28,3	26,7	26,7	27,5	27,4	28,9	29,8	31,5	32,1	29,44	33,0	26,6	6,4
4	32,1	32,7	33,1	34,8	37,0	37,8	38,6	39,2	39,9	41,3	42,0	42,6	37,83	42,8	32,1	10,7
5	42,7	42,9	42,9	42,9	44,1	44,1	42,7	42,7	42,4	42,3	42,4	42,9	42,93	44,3	42,3	2,0
6	43,1	43,6	44,7	46,8	48,8	49,3	49,9	50,8	52,3	53,7	54,5	54,9	49,57	55,2	43,0	12,2
7	55,3	55,3	55,4	56,2	56,9	57,0	55,9	55,7	56,0	56,9	57,1	57,1	56,28	57,1	55,2	1,9
8	56,6	56,5	56,5	57,0	57,8	58,0	57,0	56,7	56,7	56,7	57,1	57,1	56,95	58,0	56,4	1,6
9	56,6	56,1	55,6	56,2	57,1	56,4	55,3	54,8	54,7	54,6	54,6	54,6	55,51	57,1	54,6	2,5
10	54,6	54,6	53,2	52,6	52,5	52,5	52,6	53,0	52,3	51,8	51,7	51,6	52,68	54,6	51,6	3,0
11	751,5	752,2	752,2	752,2	753,0	753,8	753,6	753,6	753,7	755,0	755,6	756,5	753,68	756,5	751,5	5,0
12	56,6	57,2	57,2	58,5	59,7	60,4	59,7	59,7	59,7	60,3	60,5	60,6	59,24	60,6	56,5	4,1
13	60,5	60,0	59,6	60,1	60,1	59,8	58,2	57,8	57,9	57,9	57,7	57,7	58,87	60,5	57,6	2,9
14	57,1	57,8	57,5	57,5	58,2	58,3	57,7	57,3	57,3	57,0	57,2	57,0	57,49	58,4	56,7	1,7
15	56,2	55,6	55,4	55,4	55,6	55,4	54,1	54,0	54,0	54,0	54,2	54,5	54,85	56,6	54,0	2,6
16	54,5	54,4	54,3	54,3	54,5	55,0	54,6	55,0	55,1	55,2	55,3	55,3	54,80	55,4	54,3	1,1
17	55,2	54,7	55,2	55,5	56,7	56,8	56,5	56,5	56,9	57,5	58,1	58,4	56,54	58,4	55,1	3,3
18	57,8	57,3	57,1	57,1	57,0	56,7	55,3	54,7	54,5	54,7	54,7	54,8	55,91	58,1	54,5	3,6
19	54,7	54,6	54,6	54,8	54,9	55,3	54,3	54,0	54,1	54,4	54,5	54,6	54,55	55,3	54,0	1,3
20	54,4	54,1	54,2	54,5	55,1	55,6	54,2	54,4	55,2	55,2	55,6	55,9	54,92	55,9	54,0	1,9
21	755,9	755,7	755,7	756,3	758,1	758,6	757,9	758,5	759,2	759,9	760,7	761,3	758,24	761,3	755,6	5,7
22	61,3	61,4	61,4	61,8	63,4	62,9	61,8	61,4	61,4	61,7	61,2	61,0	61,67	63,4	60,6	2,8
23	60,7	60,2	59,7	59,8	60,0	60,0	58,7	58,4	58,5	59,0	58,5	58,7	59,32	60,7	58,4	2,3
24	58,5	58,5	58,4	58,9	59,1	59,0	58,8	58,6	58,7	58,9	58,8	58,4	58,74	59,4	58,0	1,4
25	57,9	57,4	57,3	57,3	57,5	56,9	56,0	55,5	55,9	56,1	56,1	56,5	56,65	58,0	55,4	2,6
26	56,3	56,3	56,5	57,3	58,2	58,6	57,9	57,9	58,0	57,2	59,6	59,6	57,89	59,6	56,3	3,3
27	60,0	60,1	60,0	61,0	62,1	62,3	61,2	61,2	61,4	62,3	62,8	62,8	61,50	62,8	59,7	3,1
28	62,8	62,8	63,1	64,2	65,1	65,5	64,5	64,1	64,3	65,4	65,4	65,3	64,40	65,5	62,8	2,7
29	65,0	65,0	64,8	64,9	65,7	65,7	64,3	63,7	63,3	63,2	63,4	63,4	64,31	65,7	62,8	2,9
30	62,6	62,0	62,0	61,9	61,6	61,8	60,8	60,5	60,5	60,8	60,7	60,7	61,27	62,8	60,3	2,5
31	60,7	60,7	60,6	60,9	62,5	62,3	61,7	61,5	61,7	62,3	62,9	63,3	61,84	63,3	60,6	2,7
Medias das decadas	1. <sup>a</sup> 747,13	2. <sup>a</sup> 747,04	3. <sup>a</sup> 746,81	747,11	747,77	747,67	746,94	746,77	746,94	747,11	747,37	747,47	747,17	750,17	744,30	5,87
	55,85	55,79	55,73	55,99	56,48	56,71	55,82	55,70	55,81	56,12	56,34	56,53	56,09	57,57	54,82	2,75
	60,15	60,01	59,95	60,39	61,21	61,23	60,33	60,12	60,26	60,62	60,92	61,00	60,53	62,04	59,14	2,91
Medias do mez. . . .	754,56	754,46	754,35	754,69	755,35	755,40	754,55	754,39	754,54	754,81	755,07	755,19	754,79	756,77	752,96	3,81

Extremas do mez { Maxima absoluta ..... 765,7 no dia 29 ás 9.<sup>h</sup> e 10.<sup>h</sup> a. m.  
 Minima » ..... 726,6 no dia 3 á 10.<sup>h</sup> a. m. e M. D.  
 Variação maxima ..... 39,1



## TEMPERATURA EM GRAUS CENTESIMAES

DEZEMBRO — 1879	1. <sup>a</sup> A. M.	3. <sup>a</sup>	5. <sup>a</sup>	7. <sup>a</sup>	9. <sup>a</sup>	11. <sup>a</sup>	1. <sup>a</sup> P. M.	3. <sup>a</sup>	5. <sup>a</sup>	7. <sup>a</sup>	9. <sup>a</sup>	11. <sup>a</sup> P. M.	Media diurna	Maxima absoluta	Minima absoluta	Varição maxima							
1	6,0	5,3	4,7	4,0	4,8	7,6	9,0	9,9	8,0	6,3	5,5	3,6	6,49	10,0	3,1	6,9							
2	2,8	3,1	3,3	3,3	4,5	6,1	7,8	6,2	8,2	9,0	9,9	10,0	6,32	10,3	2,8	7,5							
3	10,4	10,0	11,1	12,0	15,8	15,9	16,0	15,9	14,5	13,8	13,8	13,3	13,62	17,3	9,1	8,2							
4	13,2	12,4	12,5	11,5	12,7	13,6	12,2	11,6	11,0	9,9	9,7	9,5	11,61	14,9	9,3	5,6							
5	9,0	8,7	8,4	8,9	9,9	11,5	11,5	9,7	9,6	9,5	8,9	8,6	9,48	12,6	8,0	4,6							
6	7,4	7,2	7,0	7,0	7,2	9,0	10,0	10,1	8,4	7,7	7,3	7,0	7,93	10,9	5,0	5,9							
7	4,6	4,3	3,9	4,3	4,9	7,0	8,0	9,6	8,0	6,5	5,7	5,7	6,11	9,8	3,1	6,7							
8	5,7	5,3	4,4	4,4	6,5	8,6	9,2	10,4	9,2	8,1	7,1	6,7	7,11	10,6	4,0	6,6							
9	6,3	6,1	6,5	6,1	7,0	8,2	10,3	9,9	7,9	6,7	6,1	6,0	7,22	10,5	3,7	6,8							
10	6,0	5,8	6,0	5,2	7,9	9,3	10,6	10,4	10,0	9,9	8,5	8,9	8,25	11,2	5,4	5,8							
11	9,3	9,3	8,6	8,5	8,5	10,0	11,7	12,3	10,2	9,3	8,7	8,1	9,53	12,6	7,5	5,1							
12	7,3	7,1	8,3	8,2	9,0	10,4	11,0	11,6	11,2	9,2	7,6	6,5	8,94	12,8	6,1	6,7							
13	8,7	8,6	8,6	8,1	7,9	9,8	12,0	13,8	10,7	9,5	7,9	7,7	9,47	14,4	5,0	9,4							
14	6,5	4,7	4,0	3,6	5,5	7,3	9,0	10,4	8,0	6,5	5,5	5,5	6,36	10,4	3,0	7,4							
15	4,7	5,8	6,0	6,6	6,0	10,0	10,7	10,7	8,7	7,1	7,7	7,0	7,64	11,2	3,4	7,8							
16	6,5	5,3	4,3	5,0	5,9	7,9	9,0	9,5	8,2	7,2	7,4	7,2	6,97	9,9	4,8	5,1							
17	6,8	6,0	6,0	4,6	5,0	6,8	7,2	8,0	6,8	5,6	5,2	3,8	5,99	8,5	3,8	4,7							
18	5,0	5,2	4,3	4,7	5,5	7,7	9,7	10,1	8,3	5,5	4,1	2,0	5,95	10,5	2,0	8,5							
19	2,2	1,4	1,1	1,1	2,8	7,6	9,7	11,7	8,8	7,7	7,2	7,4	5,75	12,0	-0,1	12,1							
20	6,3	6,0	6,5	7,7	8,8	10,6	12,3	12,8	11,2	10,1	9,3	9,7	9,40	12,9	5,9	7,0							
21	8,6	7,0	7,5	7,5	8,4	10,0	11,9	12,0	11,4	9,3	8,0	6,9	8,95	12,4	6,3	6,1							
22	5,9	4,7	4,9	5,4	5,8	8,2	10,1	11,7	9,7	8,2	7,8	7,7	7,50	12,1	4,0	8,1							
23	6,6	6,3	5,7	5,4	7,0	9,4	11,3	11,3	10,5	9,5	9,0	8,2	8,40	11,9	4,6	7,3							
24	8,7	8,2	7,1	7,6	7,7	9,1	10,7	10,5	9,6	8,3	7,1	6,1	8,30	10,8	6,0	4,8							
25	6,6	6,4	6,0	5,4	6,6	8,8	10,0	10,7	9,9	8,0	6,4	5,0	7,36	10,8	4,3	6,5							
26	4,7	4,6	4,4	4,4	4,8	7,6	10,8	11,1	10,1	8,8	7,2	6,0	7,08	11,6	3,4	8,2							
27	4,8	4,4	3,1	3,5	6,3	8,7	10,2	11,1	10,7	8,4	6,9	7,2	7,12	11,1	1,9	9,2							
28	7,1	6,7	6,7	5,7	7,0	9,6	11,4	12,1	10,7	8,8	5,4	4,4	7,96	12,3	4,4	7,9							
29	6,4	4,8	4,6	4,3	4,9	7,9	11,0	11,9	9,7	8,0	6,6	6,4	7,22	12,1	3,2	8,9							
30	5,6	4,9	4,6	5,2	7,8	8,3	9,5	11,1	9,5	8,3	7,9	7,0	7,41	11,5	4,6	6,9							
31	5,5	5,2	4,5	4,4	5,1	7,3	8,8	9,8	8,2	6,6	4,5	3,5	6,00	9,8	3,3	6,5							
Medias das decadas	1. <sup>a</sup> 7,14	2. <sup>a</sup> 6,35	3. <sup>a</sup> 6,40	6,82	5,94	5,74	6,78	5,77	5,37	8,12	6,49	8,81	9,68	10,46	10,37	9,48	8,74	8,25	7,93	8,38	11,81	5,35	6,46
Medias do mez. . . .	6,62	6,15	5,95	5,92	7,02	9,02	10,41	10,90	9,58	8,30	7,42	6,86	7,84	11,60	4,54	7,06							

Periodos de cinco dias. 2-6 7-11 12-16 17-21 22-26 27-31 Extremas  
 Temperatura media. . . 9,79 7,64 7,87 7,21 7,73 7,14 do  
 mez { Maxima absoluta... 17,3 no dia 3  
 Minima > ... -0,1 > 19  
 Variação extrema... 17,4



TENSÃO DO VAPOR ATMOSFERICO EM MILLIMETROS

DEZEMBRO 1879	1. <sup>a</sup> A. M.	3. <sup>a</sup>	5. <sup>a</sup>	7. <sup>a</sup>	9. <sup>a</sup>	11. <sup>a</sup>	1. <sup>a</sup> P. M.	3. <sup>a</sup>	5. <sup>a</sup>	7. <sup>a</sup>	9. <sup>a</sup>	11. <sup>a</sup> P. M.	Media diurna	Maxima diurna	Minima diurna	Varição diurna							
1	4,50	4,83	5,07	5,09	4,61	4,65	5,21	4,99	5,81	5,76	5,43	5,53	5,13	5,81	4,50	1,31							
2	5,42	5,05	5,04	5,04	4,90	5,06	5,44	5,84	5,42	6,11	6,27	6,27	5,49	6,37	4,65	1,72							
3	6,38	7,79	8,05	8,36	10,61	10,88	11,30	10,04	9,05	8,66	7,26	7,12	8,73	11,30	6,38	4,92							
4	7,29	7,54	7,69	8,28	8,05	7,99	9,20	8,93	8,69	8,63	8,41	8,21	8,26	9,20	7,29	1,91							
5	8,02	8,20	8,26	7,73	8,42	8,51	9,23	7,51	7,67	7,85	8,07	7,67	8,08	9,23	7,01	2,22							
6	6,83	5,35	5,02	5,02	4,89	4,49	4,84	4,27	3,49	3,28	3,74	3,90	4,52	6,83	2,42	4,41							
7	3,49	3,37	3,51	3,67	3,57	3,70	4,10	3,87	4,40	4,90	4,78	4,47	4,00	4,92	3,30	1,62							
8	4,37	4,51	4,57	4,37	4,21	4,48	4,90	4,38	3,59	2,90	2,88	2,90	3,97	5,26	2,60	2,66							
9	2,84	2,86	3,22	3,26	3,04	2,98	2,93	3,37	3,56	3,20	3,27	3,22	3,18	4,18	2,84	1,34							
10	3,12	3,14	3,02	3,04	2,58	3,03	4,17	5,01	3,41	3,29	3,20	3,19	3,44	5,05	2,58	2,47							
11	2,95	3,15	3,26	3,32	2,88	3,31	3,80	3,97	3,42	3,43	3,37	3,14	3,37	4,05	2,88	1,17							
12	3,12	3,16	3,12	2,76	3,38	3,94	5,07	5,44	4,08	4,55	4,75	4,59	3,95	5,44	2,02	3,42							
13	3,06	2,92	2,42	2,24	4,02	5,08	5,13	4,31	5,59	3,93	3,76	3,46	3,78	5,75	2,24	3,51							
14	3,32	3,78	4,10	4,18	3,61	4,01	3,99	4,39	4,08	3,60	3,61	2,76	3,84	4,89	2,76	2,13							
15	3,89	3,24	2,46	1,48	2,67	1,81	2,79	2,69	3,49	3,64	3,04	3,60	2,87	4,08	1,48	2,60							
16	3,92	3,63	3,77	3,36	3,87	3,86	4,58	4,91	5,79	4,98	4,38	3,98	4,20	5,79	3,30	2,49							
17	4,62	4,79	4,79	4,93	4,68	4,62	4,68	4,58	4,62	4,05	3,68	3,66	4,43	4,93	3,17	1,76							
18	2,54	2,42	2,38	2,35	3,32	3,46	4,03	4,25	4,56	4,59	4,32	4,64	3,63	5,14	2,12	3,02							
19	4,62	4,48	4,39	4,12	3,87	4,44	6,20	5,18	5,32	4,78	4,90	4,66	4,82	6,20	3,87	2,33							
20	4,82	5,00	5,40	5,14	5,30	5,33	5,43	5,41	5,30	5,53	5,03	4,16	5,01	5,53	4,14	1,39							
21	4,93	5,20	4,70	4,90	4,46	4,97	5,41	5,63	4,62	4,71	4,50	4,55	4,88	5,63	4,40	1,23							
22	4,74	4,76	4,46	4,44	4,70	4,71	4,34	4,31	3,92	3,96	3,66	3,66	4,28	5,01	3,66	1,35							
23	4,23	4,40	4,46	4,44	4,37	4,32	5,22	5,37	5,16	5,33	5,36	5,79	4,91	5,79	4,14	1,65							
24	5,59	5,67	6,05	6,56	6,31	6,22	5,92	5,97	7,04	5,61	5,50	5,54	5,97	7,04	5,40	1,64							
25	5,57	5,25	5,00	5,36	5,32	5,32	5,69	5,97	6,41	6,46	6,00	5,80	5,70	6,46	5,00	1,46							
26	5,47	5,43	4,85	4,85	5,21	4,73	5,86	5,94	5,62	6,19	6,32	6,04	5,59	6,32	4,68	1,64							
27	5,62	5,35	5,44	5,30	5,32	5,81	6,33	6,42	6,38	6,43	5,70	5,31	5,72	6,43	4,90	1,53							
28	4,92	5,16	5,06	5,06	4,90	4,93	4,70	5,22	5,47	4,68	4,74	4,45	4,95	5,53	4,17	1,36							
29	4,33	4,69	4,71	4,21	4,25	4,54	5,84	5,94	7,09	6,22	5,69	5,34	5,15	7,09	2,97	4,12							
30	5,64	5,25	5,33	5,27	6,07	6,16	7,11	7,55	8,51	7,48	6,25	6,11	6,41	8,51	5,25	3,26							
31	5,40	5,48	5,39	5,05	5,02	5,15	5,86	5,64	4,61	4,72	4,60	4,40	5,14	5,86	4,11	1,75							
Medias das decadas	1. <sup>a</sup> 3,23	2. <sup>a</sup> 3,69	3. <sup>a</sup> 5,13	5,26	3,66	5,15	5,36	3,61	3,39	5,04	5,04	5,08	5,17	5,66	5,81	5,89	5,61	5,30	5,18	5,34	6,33	4,42	1,91
Medias do mez. . . .	4,70	4,70	4,68	4,62	4,79	4,92	5,46	5,40	5,36	5,14	4,92	4,78	4,95	6,12	3,88	2,24							

Extremas do mez { Maxima ..... 11,30 no dia 3 á 1.<sup>h</sup> p. m.  
 { Minima ..... 1,48 » 15 ás 7.<sup>h</sup> e 8.<sup>h</sup> a. m.  
 { Varição ..... 9,82



HUMIDADE RELATIVA—ESTADO DE SATURAÇÃO=100

DEZEMBRO — 1879	1. <sup>a</sup> A. M.	3. <sup>a</sup>	5. <sup>a</sup>	7. <sup>a</sup>	9. <sup>a</sup>	11. <sup>a</sup>	1. <sup>a</sup> P. M.	3. <sup>a</sup>	5. <sup>a</sup>	7. <sup>a</sup>	9. <sup>a</sup>	11. <sup>a</sup> P. M.	Media diurna	Maxima diurna	Minima diurna	Varição diurna	
1	60,4	72,4	79,1	83,5	71,6	59,5	60,9	54,9	72,6	80,6	80,1	93,4	73,12	98,5	54,9	43,6	
2	96,5	88,4	86,7	86,7	77,4	71,8	68,5	82,2	66,7	71,5	69,0	68,3	77,02	96,5	65,3	31,2	
3	67,0	84,9	81,3	79,9	79,3	80,8	83,5	74,6	69,5	73,7	61,8	62,6	74,30	84,9	69,5	15,4	
4	64,4	70,3	71,2	81,8	73,5	68,9	86,8	87,7	88,6	94,9	93,3	92,8	81,42	95,8	64,4	31,4	
5	93,8	97,6	99,9	90,4	92,6	84,1	91,2	83,3	85,9	88,7	94,2	92,0	91,18	99,9	83,3	16,6	
6	88,8	70,6	67,3	67,3	64,4	52,5	52,7	46,1	42,2	41,6	48,8	52,3	57,52	88,8	27,8	61,0	
7	54,8	54,2	57,9	59,1	54,9	49,6	51,2	43,3	55,0	67,6	69,8	65,3	56,85	70,4	43,3	27,1	
8	63,8	67,7	72,7	69,5	58,3	53,8	56,3	46,4	41,3	36,0	38,4	39,4	52,87	72,7	35,4	37,3	
9	39,8	40,6	44,4	46,3	40,7	36,6	31,3	37,1	44,8	43,5	46,4	46,0	41,99	47,5	31,3	16,2	
10	44,6	45,5	43,2	45,9	32,5	34,5	43,8	53,1	37,2	36,2	38,7	37,3	41,12	53,1	32,0	21,1	
11	33,6	35,9	39,1	40,2	34,8	36,1	37,0	37,2	36,9	39,1	40,1	38,9	37,92	42,9	33,3	9,6	
12	40,9	42,0	38,1	33,9	39,4	41,8	51,7	53,4	41,2	52,3	60,8	63,3	46,06	68,6	25,4	43,2	
13	36,4	35,0	29,0	27,8	50,6	59,6	49,0	36,7	58,1	44,4	47,2	43,9	42,40	65,5	27,8	37,7	
14	45,8	58,9	67,2	70,6	53,4	52,5	46,7	46,5	51,0	49,7	53,3	40,8	53,75	70,6	40,8	29,8	
15	60,7	47,0	35,2	20,3	38,2	19,7	29,0	28,0	41,5	48,4	38,3	48,2	37,40	60,7	19,7	41,0	
16	54,1	54,4	60,7	51,4	55,7	48,6	53,6	55,5	71,2	65,7	57,1	52,5	56,42	76,1	45,6	30,5	
17	62,4	68,5	68,5	77,4	71,6	62,4	61,8	57,2	62,4	59,5	55,6	60,7	63,35	77,4	49,1	28,3	
18	38,9	36,8	38,3	36,7	49,1	43,9	44,7	45,9	55,6	67,9	70,2	87,7	52,54	89,9	32,6	57,3	
19	85,9	88,2	88,2	82,8	68,9	56,8	68,8	50,5	62,8	60,7	64,9	60,8	70,83	90,2	50,5	39,7	
20	67,5	71,5	74,5	65,3	62,5	56,0	50,9	49,1	53,5	59,7	57,3	46,0	58,18	74,5	44,7	29,8	
21	59,2	69,7	60,6	63,2	54,0	54,2	52,1	53,8	46,0	53,7	56,2	61,0	57,35	69,7	46,0	23,7	
22	68,2	74,2	68,7	66,1	68,1	57,9	47,3	42,0	43,5	48,7	46,1	46,5	56,36	80,7	39,2	41,5	
23	57,9	61,6	65,1	66,1	58,5	49,2	52,2	53,7	54,7	60,2	62,7	71,2	59,77	71,2	49,2	22,0	
24	66,5	69,7	80,5	84,0	80,1	72,1	61,6	63,3	78,8	68,4	73,4	78,7	73,20	84,8	61,6	23,2	
25	76,2	73,0	71,5	79,9	72,9	62,8	62,0	62,1	70,5	80,7	83,4	88,7	74,55	90,3	62,0	28,3	
26	85,3	85,3	77,1	77,1	80,7	60,5	60,3	60,0	61,2	73,0	83,1	86,4	74,65	86,7	59,7	27,0	
27	87,1	85,3	95,2	90,1	74,5	69,1	68,4	64,8	66,3	77,8	76,4	70,1	76,37	95,2	63,2	32,0	
28	65,4	70,2	68,8	73,9	65,7	55,2	46,8	49,6	56,9	55,2	70,6	70,7	62,19	74,0	46,8	27,2	
29	60,2	72,7	73,9	67,8	65,4	57,2	59,6	57,2	78,7	77,7	77,9	74,2	67,56	82,0	54,2	27,8	
30	82,9	82,3	83,7	79,6	76,5	75,1	80,3	76,2	96,2	91,2	78,7	81,9	82,58	96,2	73,4	22,8	
31	79,9	82,7	85,2	80,3	76,3	67,5	69,1	64,2	56,7	64,7	72,6	74,8	73,68	89,7	56,7	33,0	
Medias das decadas	1. <sup>a</sup>	67,39	69,22	70,37	71,04	64,52	59,21	62,62	60,87	60,38	63,43	64,05	64,94	64,74	80,81	50,72	30,09
	2. <sup>a</sup>	52,62	53,82	53,88	50,64	52,42	47,74	49,32	46,00	53,42	54,74	54,48	54,28	51,49	71,64	36,95	34,69
	3. <sup>a</sup>	71,71	75,15	73,03	75,28	70,25	61,89	59,97	58,81	61,50	68,30	71,01	73,11	68,93	83,68	55,64	28,04
Medias do mez . . .	64,16	66,36	66,86	65,96	62,65	56,46	57,39	55,34	59,60	62,35	63,43	64,40	65,18	78,87	48,02	30,85	

Extremas do mez { Maxima..... 99,9 no dia 5 ás 5.<sup>b</sup> a. m.  
 { Minima..... 19,7 » 15 ás 11.<sup>b</sup> a. m.  
 { Varição..... 80,2



QUADRO DO VENTO E CHUVA

DEZEMBRO 1879	Direcção do vento												Predomi- nante	Chuva total em milli- metros	
	0 ás 2 A. M.	2 ás 4	4 ás 6	6 ás 8	8 ás 10	10 ás 12	0 ás 2 P. M.	2 ás 4	4 ás 6	6 ás 8	8 ás 10	10 ás 12			
1	N.	N.	N.	NNE.	NNE.	NNE.	NW.	NW.	NW.	NW.	NW.	NW.	NW.	NW.	0,0
2	NW.	S.	SSE.	SSE.	SE.	SSE.	SE.	ESE.	SE.	SSE.	SE.	SE.	SSE. e SE.	SE.	3,3
3	SE.	SE.	SSE.	SSE.	SSE.	SSW.	SSW.	SW.	SW.	SSW.	SW.	SW.	SW.	SW.	7,6
4	SW.	SSW.	SW.	WSW.	WSW.	WSW.	WNW.	WNW.	WNW.	WNW.	S.	SSE.	WNW.	WNW.	11,6
5	SSE.	SE.	SE.	SE.	N.	SE.	SE.	N.	E.	E.	N.	N.	SE.	SE.	26,4
6	ENE.	ENE.	NE.	NE.	N.	N.	N.	NE.	NNE.	NE.	NNE.	NNE.	NE.	NE.	0,5
7	E.	E.	E.	ENE.	ENE.	ENE.	N.	N.	E.	E.	E.	E.	E.	E.	0,0
8	NE.	NE.	E.	NE.	ENE.	ESE.	SSE.	E.	E.	ESE.	E.	E.	E.	E.	0,0
9	E.	E.	E.	E.	E.	E.	ESE.	ESE.	E.	E.	E.	ESE.	E.	E.	0,0
10	E.	E.	E.	E.	E.	E.	E.	NNW.	E.	E.	ESE.	ESE.	E.	E.	0,0
11	ESE.	E.	E.	E.	E.	V.	E.	E.	ENE.	ENE.	ENE.	E.	E.	E.	0,0
12	SSE.	SE.	ESE.	V.	SE.	ESE.	ESE.	E.	ENE.	ENE.	ENE.	ENE.	ENE. e ESE.	ENE.	0,0
13	ESE.	ESE.	ESE.	ESE.	SSE.	SE.	SE.	N.	N.	N.	SSE.	SE.	ESE.	ESE.	0,0
14	E.	ENE.	E.	V.	V.	V.	E.	E.	E.	E.	E.	E.	E.	E.	0,0
15	E.	E.	SE.	S.	S.	ENE.	ENE.	ENE.	ESE.	E.	E.	E.	E.	E.	0,0
16	NE.	E.	E.	E.	ESE.	SE.	SE.	SE.	SE.	SE.	SE.	SE.	SSE.	SE.	0,0
17	SSE.	SSE.	SSE.	E.	E.	E.	NE.	NE.	ENE.	ENE.	NE.	E.	E.	E.	0,0
18	E.	ENE.	E.	E.	ESE.	ESE.	SE.	S.	C.	S.	S.	S.	S. e E.	S. e E.	0,0
19	SSE.	SSE.	SSE.	SSE.	SSE.	SSE.	SSE.	SSW.	SSW.	ESE.	SE.	SE.	SSE.	SSE.	0,0
20	SE.	ESE.	ESE.	ESE.	ESE.	ESE.	ESE.	E.	E.	E.	E.	E.	ESE. e E.	ESE. e E.	0,0
21	E.	ESE.	E.	E.	E.	NE.	ENE.	ENE.	ENE.	ENE.	E.	E.	E. e ENE.	E. e ENE.	0,0
22	E.	SSE.	SSE.	E.	E.	E.	ENE.	ENE.	NE.	V.	E.	E.	E.	E.	0,0
23	ENE.	E.	ENE.	ENE.	E.	ESE.	ESE.	ESE.	ESE.	ESE.	ESE.	ESE.	ESE.	ESE.	0,0
24	E.	NE.	ESE.	E.	ESE.	ESE.	ESE.	E.	E.	ENE.	ENE.	NNE.	E. e ESE.	E. e ESE.	0,0
25	NNE.	NNE.	ENE.	E.	E.	E.	E.	E.	NE.	NE.	NE.	E.	E.	E.	0,0
26	ESE.	ESE.	ESE.	ESE.	SE.	SSE.	SSE.	E.	ENE.	C.	ENE.	ENE.	ESE. e ENE.	ESE. e ENE.	0,0
27	ESE.	ESE.	ESE.	E.	ESE.	ESE.	ESE.	ESE.	ENE.	NNE.	NNE.	NNE.	E.	ESE.	0,0
28	ESE.	SE.	SE.	SE.	SE.	SE.	SE.	SE.	ESE.	ENE.	ENE.	SSE.	SE.	SE.	0,0
29	ESE.	ESE.	ESE.	SE.	SE.	SE.	SE.	SE.	SE.	C.	SE.	SE.	SE.	SE.	0,0
30	SE.	SE.	SE.	SE.	ESE.	N.	SE.	N.	NNW.	NNW.	ENE.	ENE.	SE.	SE.	0,1
31	E.	ENE.	E.	E.	ESE.	ESE.	ESE.	ESE.	E.	E.	ESE.	ESE.	E. e ESE.	E. e ESE.	0,0

Frequencia do vento

	Frequencia do vento																	Total	
	N.	NNE.	NE.	ENE.	E.	ESE.	SE.	SSE.	S.	SSW.	SW.	WSW.	W.	WNW.	NW.	NNW.	V.		C.
Primeira decada ...	12	6	7	6	32	7	12	11	2	4	6	3	0	4	7	1	0	0	49,4
Segunda » ...	3	0	4	14	36	19	16	14	6	2	0	0	0	0	0	0	5	1	0,0
Terceira » ...	2	6	6	20	32	35	21	5	0	0	0	0	0	0	0	2	1	2	0,1
Mez .....	17	12	17	40	100	61	49	30	8	6	6	3	0	4	7	3	6	3	49,5

Elementos medios e chuva correspondentes a cada um dos ramos

	N.	NNE.	NE.	ENE.	E.	ESE.	SE.	SSE.	S.	SSW.	SW.	WSW.	W.	WNW.	NW.	NNW.	C.
Pressão atmospherica	—	—	—	759,50	755,13	760,41	759,55	740,24	—	—	728,31	—	—	—	—	—	—
Temperatura .....	—	—	—	10,42	7,49	7,76	7,09	6,32	—	—	14,91	—	—	—	—	—	—
Tens. do vap. atmosph.	—	—	—	4,61	3,57	5,31	4,67	5,49	—	—	9,64	—	—	—	—	—	—
Humidade relativa..	—	—	—	50,50	46,33	68,07	61,99	77,02	—	—	76,00	—	—	—	—	—	—
Quantidade de nuv.	—	—	—	1,0	4,0	2,8	5,3	10,0	—	—	8,6	—	—	—	—	—	—
Chuva total .....	8,4	7,1	0,0	1,6	3,7	5,3	3,4	1,5	0,0	5,5	0,0	2,2	5,4	5,4	0,0	0,0	0,0



QUADRO DO VENTO

DEZEMBRO 1879	Velocidade em kilometros																								Media diurna	Maxima diurna
	1 A.M.	2	3	4	5	6	7	8	9	10	11	12	1 P.M.	2	3	4	5	6	7	8	9	10	11	12 P. M.		
1	13	8	3	5	5	5	5	0	6	4	3	5	10	3	12	9	10	5	0	3	6	3	2	5	5,4	13
2	9	10	13	11	9	9	13	16	10	9	6	30	30	35	50	55	48	58	71	60	53	47	43	37	30,5	71
3	40	43	45	56	63	67	55	59	60	58	56	56	51	47	55	45	43	35	37	35	41	39	43	34	48,5	67
4	34	30	30	26	28	32	34	27	29	26	34	29	35	29	22	14	2	4	5	9	9	12	12	13	21,9	35
5	15	14	14	13	18	19	19	19	8	10	14	16	15	18	22	10	16	12	20	14	11	8	13	26	15,2	26
6	32	32	40	39	26	34	21	10	16	19	22	18	18	14	16	18	8	6	14	3	10	15	12	6	18,7	40
7	2	2	3	8	8	4	6	6	3	7	10	6	3	2	2	6	7	2	11	11	5	5	3	5	5,3	11
8	9	6	14	8	2	8	9	10	14	15	14	19	26	22	22	18	19	32	24	29	16	30	24	14	16,8	32
9	24	16	14	27	29	16	11	8	10	16	30	13	26	26	13	16	11	13	14	7	10	14	14	16	16,4	30
10	11	11	10	11	14	15	15	16	11	22	17	5	3	7	2	11	11	18	21	8	16	26	27	16	13,5	27
11	21	32	13	13	11	16	21	35	35	16	12	7	5	13	10	8	5	10	8	2	10	3	6	6	13,2	35
12	6	5	6	13	13	29	10	7	27	13	19	22	30	13	8	8	11	9	8	6	3	5	8	5	11,8	30
13	5	5	6	5	10	10	6	8	10	6	3	11	5	4	8	3	11	9	1	2	8	8	16	10	7,1	16
14	32	34	22	16	11	12	5	6	7	6	10	10	10	11	10	8	12	6	6	6	6	10	12	10	11,6	34
15	10	13	16	16	15	10	6	14	14	10	22	35	19	16	21	11	10	10	5	14	16	19	16	8	14,4	35
16	8	5	3	8	10	3	13	6	6	8	9	10	6	8	0	0	6	8	13	10	19	18	22	10	8,7	22
17	14	16	16	13	3	11	13	6	16	16	22	22	22	14	11	18	21	13	11	10	7	4	12	6	13,2	22
18	10	15	10	14	6	10	10	6	10	8	8	6	11	5	2	2	0	0	2	5	6	6	6	13	7,1	15
19	10	10	11	10	11	16	11	10	6	6	6	3	2	5	6	2	3	10	11	11	16	13	19	6	8,9	19
20	13	16	18	27	14	19	30	45	42	51	45	22	29	26	26	30	27	39	43	47	45	47	43	37	32,5	51
21	43	29	8	6	18	26	29	34	26	14	3	6	10	6	5	6	6	5	10	4	9	6	6	11	13,6	43
22	10	8	7	2	8	11	19	18	11	10	14	18	14	16	11	18	10	5	11	14	35	34	21	27	14,7	35
23	19	18	22	13	18	6	13	30	24	37	40	40	34	32	32	19	27	27	27	35	26	30	10	8	24,5	40
24	2	5	1	2	8	13	8	11	16	16	21	11	14	14	13	14	16	18	22	5	6	24	2	0	10,9	24
25	1	2	1	6	10	14	10	4	9	6	6	10	10	10	10	10	6	6	2	3	2	3	8	5	6,4	14
26	10	3	5	5	1	6	13	8	5	10	10	13	14	9	5	3	5	0	0	0	2	5	2	0	5,6	14
27	3	10	5	5	8	3	3	8	12	8	10	6	6	6	6	3	5	6	2	2	5	6	13	16	6,5	16
28	5	3	8	11	6	6	3	6	8	10	16	14	11	13	16	16	25	23	24	13	11	11	3	8	11,2	25
29	11	13	13	10	14	10	5	14	10	11	13	14	16	5	3	3	3	2	0	0	3	5	5	8	8,0	16
30	5	6	11	10	10	10	8	8	8	5	3	8	3	2	14	14	8	2	3	3	5	5	8	21	7,5	21
31	22	11	16	8	2	2	5	10	6	11	11	14	13	22	13	11	13	16	61	5	6	5	8	8	10,6	22

Medias das decadas e do mez

1. <sup>a</sup> decada .....	18,9	17,2	18,6	20,4	20,2	20,9	18,8	17,1	16,7	18,6	20,6	19,7	21,7	20,3	21,6	20,2	17,5	18,5	21,7	17,9	17,7	19,9	19,3	17,2	19,2	35,2
2. <sup>a</sup> » .....	12,9	15,1	12,1	13,5	10,4	13,6	12,5	14,3	17,3	14,0	15,6	14,8	13,9	11,5	10,2	9,0	10,6	11,4	10,8	11,3	13,6	13,3	16,0	11,1	12,9	27,9
3. <sup>a</sup> » .....	11,9	9,8	8,8	7,1	9,4	9,7	10,5	13,7	12,3	12,6	13,4	14,0	13,2	12,3	11,6	10,6	11,3	10,0	10,6	7,6	10,0	12,2	7,8	10,2	10,9	24,6
Mez .....	14,5	13,9	13,0	13,5	13,2	14,6	13,8	15,0	15,3	15,0	16,4	16,1	16,2	14,6	14,4	13,2	13,1	13,2	14,7	12,1	13,7	15,0	14,2	12,7	14,2	29,1

	Kilometros percorridos	Velocidade media	Velocidade maxima	Ventos predominantes
1. <sup>a</sup> decada .....	4:612	19,2	71 kilometros. .... no dia	2 .....
2. <sup>a</sup> » .....	3:988	12,9	51	20 .....
3. <sup>a</sup> » .....	2:867	10,9	43	21 .....
Mez .....	10:567	14,2	71	2 .....

Dia mais ventoso 3      Dia menos ventoso 7.







## QUADRO COMPLEMENTAR

Quantidade de nuvens						DEZEMBRO 1879
3 horas p. m.		6 horas p. m.		9 horas p. m.		
0 a 10	Configuração	0 a 10	Configuração	0 a 10	Configuração	
7,0	Ci., Ci-C., Ci-St.	0,5	St., C-St. a W.	1,0	Ci., Ci-St., C-St.	1
10,0	C., Ni., C-Ni.	10,0	Ni., C-Ni., c.	10,0	C., Ni., C-Ni., c.	2
10,0	C., Ni., C-Ni.	7,0	Ni.	8,0	C., Ni., C-Ni.	3
9,0	C., Ni., C-Ni.	9,0	Ni., C-Ni.	0,5	C., no hor. a W.	4
10,0	Ni.	10,0	Ni.	10,0	Ni.	5
0,5	C.	0,0	—	0,0	—	6
2,0	Ci., Ci-C., Ci-St.	0,0	St. a W.	0,0	—	7
3,0	Ci., Ci-C., Ci-St.	1,0	Ci., St., Ci-C., Ci-St.	4,0	Ci-C.	8
8,0	Ci., C., Ci-C., C-St.	0,5	C., St., C-St.	0,5	C., C-St.	9
10,0	Ci., C., Ci-C., C-St., c.	2,0	C., C-St., C-Ni.	6,0	Ci., C., Ci-C., C-St.	10
9,0	Ci., Ci-C., Ci-St.	0,5	Ci., St., Ci-St.	0,5	Ci-St.	11
4,0	Ci., Ci-C., Ci-St.	1,0	Ci., C., Ci-C.	0,0	—	12
8,0	Ci., C., Ci-C., Ci-St.	2,0	Ci., Ci-C.	0,0	—	13
0,0	—	0,0	—	0,0	—	14
0,5	Ci-St.	0,0	—	5,0	C., C-St.	15
9,0	Ci., C., Ci-C., C-St., C-Ni.	9,0	Ci., C., Ci-C., C-St.	10,0	C., Ni., C-St., C-Ni.	16
0,0	C., Ci-St.	0,0	—	0,0	—	17
1,0	Ci., C., Ci-C.	1,0	Ci., Ci-C.	2,0	Ci., C., Ci-C., Ci-St.	18
0,0	—	0,0	—	0,0	—	19
0,0	—	0,0	—	0,0	—	20
0,5	Ci.	1,0	Ci-St.	0,0	—	21
0,0	—	0,0	—	0,0	—	22
4,0	C.	10,0	C., c.	7,0	C., C-St.	23
2,0	C.	0,5	St., C-St.	0,0	C. a SE.	24
3,0	C., Ci-C., C-St.	4,0	C., C-St.	0,0	—	25
7,0	C., Ci-C.	10,0	C., C-St.	3,0	Ci., C., Ci-C.	26
2,0	Ci., C., Ci-C.	0,0	—	0,5	Ci., Ci-St.	27
0,5	Ci.	0,0	St. a W.	0,0	—	28
2,0	Ci., C., Ci-C., Ci-St., C-St.	2,0	Ci., C., Ci-C., C-St.	10,0	C., Ci-C., C-St.	29
10,0	Ci., C., c.	1,0	C., C-St.	8,0	Ci., C., Ci-C., C-St.	30
0,5	Ci., Ci-St.	0,0	—	0,0	—	31
7,0		4,0		4,0	Total da	Numero de dias claros . . . 13 de nuvens . 14 cobertos . . 4
3,1		1,3		1,7	1. <sup>a</sup> decada	
2,9		1,7		2,6	2. <sup>a</sup> »	
4,3		2,3		2,8	3. <sup>a</sup> »	
				2,8	Total do mez . .	
					Chuva	Evaporação
					49,4	53,3
					0,0	55,2
					0,1	54,4
					49,5	162,9

Dias em que houve chuva ou chuveiro. «☉» 2, 3, 4, 5, 6 e 30.  
 » trovoadas . . . . . «☉☉» 3 e 5.  
 » relampagos sem trov. «☉☉» 9.  
 » geada . . . . . «☉☉» 1, 7, 8, 13, 15, 16, 17, 18,  
 19, 20, 22, 23, 25, 26, 27, 28, 29 e 31.

Dias em que houve orvalho . . . . . «☉» 25 e 30.  
 » halo lunar . . . . . «☉» 26 e 27.  
 » arco iris . . . . . «☉» 4 e 5.  
 » vento forte . . . . . «☉» 2, 3, 20 e 21.



## DEZEMBRO DE 1879

### Estado geral do tempo e notas

Dia	1	Geadas e vento frio; tempo variavel.
»	2	Frio; vento tempestuoso de tarde; alguma chuva da 1. <sup>h</sup> para as 3. <sup>h</sup> da tarde. Neve nas serras.
»	3	Alguma chuva de manhã e de tarde; vento forte até depois do meio dia; relampagos a N. pelas 6. <sup>h</sup> da noite.
»	4	Arco iris a diferentes horas; chuva das 7. <sup>h</sup> ás 9. <sup>h</sup> da manhã e da 1. <sup>h</sup> ás 4. <sup>h</sup> da tarde. Trovoada a N. pela 1. <sup>h</sup> depois do meio dia.
»	5	Arco iris repetidas vezes; trovoada a W. ás 11. <sup>h</sup> 45. <sup>m</sup> da manhã; chuva seguida desde a 1. <sup>h</sup> da tarde até á meia noite.
»	6, 7 e 8	Pequenas nuvens dispersas; geada nos dias 7 e 8. Tempo frio.
»	9	Coberto de manhã; relampagos a W. pelas 6. <sup>h</sup> da noite.
»	10 e 11	Tempo variavel; frio.
»	12	Poucas nuvens; vento muito frio.
»	13	Poucas nuvens; geada.
»	14	Limpo; tempo secco.
»	15 a 25	Geralmente limpo; geada todos os dias e orvalho á noite no dia 25. Tempo secco.
»	26	Geadas; muitas nuvens de dia; halo lunar ás 9. <sup>h</sup> da noite.
»	27 a 29	Geadas; pequenas nuvens dispersas; halo lunar no dia 27. Tempo secco.
»	30	Geralmente coberto; chuvisco das 5. <sup>h</sup> para as 6. <sup>h</sup> da manhã; orvalho pelas 9. <sup>h</sup> da noite.
»	31	Geadas; limpo.

1	0.0	0.0	0.0	0.0	0.0
2	0.0	0.0	0.0	0.0	0.0
3	0.0	0.0	0.0	0.0	0.0
4	0.0	0.0	0.0	0.0	0.0
5	0.0	0.0	0.0	0.0	0.0
6	0.0	0.0	0.0	0.0	0.0
7	0.0	0.0	0.0	0.0	0.0
8	0.0	0.0	0.0	0.0	0.0
9	0.0	0.0	0.0	0.0	0.0
10	0.0	0.0	0.0	0.0	0.0
11	0.0	0.0	0.0	0.0	0.0
12	0.0	0.0	0.0	0.0	0.0
13	0.0	0.0	0.0	0.0	0.0
14	0.0	0.0	0.0	0.0	0.0
15	0.0	0.0	0.0	0.0	0.0
16	0.0	0.0	0.0	0.0	0.0
17	0.0	0.0	0.0	0.0	0.0
18	0.0	0.0	0.0	0.0	0.0
19	0.0	0.0	0.0	0.0	0.0
20	0.0	0.0	0.0	0.0	0.0
21	0.0	0.0	0.0	0.0	0.0
22	0.0	0.0	0.0	0.0	0.0
23	0.0	0.0	0.0	0.0	0.0
24	0.0	0.0	0.0	0.0	0.0
25	0.0	0.0	0.0	0.0	0.0
26	0.0	0.0	0.0	0.0	0.0
27	0.0	0.0	0.0	0.0	0.0
28	0.0	0.0	0.0	0.0	0.0
29	0.0	0.0	0.0	0.0	0.0
30	0.0	0.0	0.0	0.0	0.0
31	0.0	0.0	0.0	0.0	0.0

Temperatura maxima	13.4	13.1	13.4	13.1	13.1
Temperatura minima	2.2	0.0	1.4	1.1	1.1
Humidade maxima	7.7	1.0	7.2	7.3	7.2
Humidade minima	0.0	0.0	0.0	0.0	0.0

Observações feitas no Observatorio de S. Paulo, em 1879.  
 Observador: Dr. A. A. de Almeida.  
 Auxiliares: Dr. J. de Almeida, Dr. J. de Almeida, Dr. J. de Almeida.  
 Impresso em S. Paulo, no Typographo de S. Paulo, em 1879.







## PRESSÃO ATMOSFERICA EM MILLIMETROS

1879	MEIAS															
	1. <sup>a</sup> A. M.	2. <sup>a</sup>	3. <sup>a</sup>	4. <sup>a</sup>	5. <sup>a</sup>	6. <sup>a</sup>	7. <sup>a</sup>	8. <sup>a</sup>	9. <sup>a</sup>	10. <sup>a</sup>	11. <sup>a</sup>	12. <sup>a</sup>	1. <sup>a</sup> P. M.	2. <sup>a</sup>	3. <sup>a</sup>	4. <sup>a</sup>
Janeiro .....	751,49	751,39	751,21	751,42	751,02	751,05	751,21	751,36	751,72	751,99	751,93	751,47	751,01	750,91	750,92	751,12
Fevereiro .....	49,94	49,82	49,59	49,47	49,48	49,52	49,66	49,94	50,15	50,32	50,31	50,02	49,48	49,31	49,27	49,32
Março .....	49,38	49,15	48,90	48,85	48,89	48,99	49,19	49,40	49,62	49,69	49,61	49,29	48,90	48,62	48,51	48,55
Abril .....	48,48	48,24	48,14	48,04	48,04	48,20	48,40	48,43	48,63	48,70	48,70	48,60	48,62	48,47	48,45	48,48
Mai .....	51,45	51,63	51,16	51,15	51,25	51,39	51,55	51,69	51,85	51,80	51,64	51,35	51,05	50,94	50,82	50,82
Junho .....	51,24	51,15	51,04	51,04	51,09	51,17	51,33	51,41	51,48	51,51	51,42	51,35	51,11	51,08	51,01	50,98
Julho .....	51,19	51,67	51,61	51,61	51,64	51,72	51,82	51,92	52,02	52,01	51,90	51,57	51,23	51,15	51,11	51,09
Agosto .....	50,58	50,43	50,35	50,30	50,35	50,31	50,48	50,59	50,75	50,69	50,55	50,23	49,96	49,91	49,81	49,89
Setembro .....	51,36	51,26	51,20	51,21	51,20	51,34	51,50	51,72	52,03	52,06	51,89	51,55	51,17	51,02	50,92	50,93
Outubro .....	50,32	50,17	50,05	50,06	50,10	50,12	50,25	50,51	50,75	50,75	50,62	50,22	49,76	49,65	49,59	49,57
Novembro .....	48,23	48,02	48,02	47,98	47,98	47,97	48,13	48,36	48,78	48,84	48,80	48,45	48,07	47,95	47,99	48,06
Dezembro .....	54,56	54,53	54,46	54,35	54,35	54,46	54,69	54,99	55,35	55,54	55,40	54,98	54,55	54,43	54,39	54,45
Anno .....	750,68	750,61	750,48	750,42	750,45	750,52	750,68	750,86	751,09	751,16	751,06	750,76	750,41	750,28	750,23	750,27

## TEMPERATURA EM GRAUS CENTESIMAES

1879	MEIAS															
	1. <sup>a</sup> A. M.	2. <sup>a</sup>	3. <sup>a</sup>	4. <sup>a</sup>	5. <sup>a</sup>	6. <sup>a</sup>	7. <sup>a</sup>	8. <sup>a</sup>	9. <sup>a</sup>	10. <sup>a</sup>	11. <sup>a</sup>	12. <sup>a</sup>	1. <sup>a</sup> P. M.	2. <sup>a</sup>	3. <sup>a</sup>	4. <sup>a</sup>
Janeiro .....	10,16	10,02	9,89	9,82	9,80	9,58	9,56	9,61	9,85	10,43	11,19	11,68	12,09	12,30	12,20	12,16
Fevereiro .....	9,63	9,50	9,48	9,25	9,06	9,35	8,86	9,17	10,20	10,41	10,90	11,10	11,30	11,77	11,68	11,54
Março .....	9,50	9,36	9,08	8,90	8,75	8,65	8,78	9,50	10,75	11,76	12,64	13,35	13,57	14,12	14,23	13,97
Abril .....	9,53	9,33	9,24	9,01	8,95	8,95	9,52	10,21	11,03	11,78	12,29	12,79	13,14	13,28	13,36	13,17
Mai .....	12,59	12,22	11,87	11,55	11,27	11,53	12,19	13,25	14,59	16,00	17,36	18,50	19,10	19,48	19,49	19,31
Junho .....	14,86	14,58	14,44	14,29	14,21	14,66	15,43	16,27	17,34	18,48	19,44	20,19	20,50	20,97	21,19	20,89
Julho .....	15,61	15,38	15,20	14,98	14,77	15,05	15,80	16,93	18,07	20,01	21,68	23,21	23,96	24,40	24,40	24,16
Agosto .....	17,25	17,04	16,89	16,61	16,41	16,48	16,63	17,87	19,09	20,67	22,49	23,80	24,64	24,90	24,90	24,84
Setembro .....	15,55	15,38	15,24	15,08	14,98	15,01	15,48	16,36	17,48	18,73	19,73	20,62	20,96	21,03	21,05	20,77
Outubro .....	14,03	13,77	13,48	13,45	12,95	13,22	13,07	14,23	15,37	16,39	17,57	18,55	18,98	19,11	19,02	18,46
Novembro .....	12,98	12,82	12,67	12,47	12,32	12,10	12,11	12,49	13,31	14,24	15,02	15,70	16,20	16,61	16,53	16,10
Dezembro .....	6,62	6,32	6,15	5,98	5,95	5,94	5,92	6,15	7,02	7,63	9,02	10,05	10,41	10,81	10,90	10,39
Anno .....	12,35	12,14	11,97	11,78	11,62	11,71	11,95	12,67	13,67	14,71	15,78	16,63	17,07	17,31	17,41	17,15



## PRESSÃO ATMOSFERICA EM MILLIMETROS

MEDIAS												MAXIMA ABSOLUTA	MINIMA ABSOLUTA	DATA DA MAXIMA — Dia	DATA DA MINIMA — Dia	1879
5. <sup>a</sup>	6. <sup>a</sup>	7. <sup>a</sup>	8. <sup>a</sup>	9. <sup>a</sup>	10. <sup>a</sup>	11. <sup>a</sup>	12. <sup>a</sup> P. M.	Medias	Maxima media	Minima media	Varição media					
751,19	751,35	751,48	751,53	751,61	751,58	751,50	751,32	751,37	753,54	749,24	4,30	761,9	732,4	6	21 e 22	Janeiro
49,54	49,79	49,93	50,01	50,14	50,25	50,14	50,04	49,81	51,92	47,62	4,30	55,8	39,6	5 e 12	10	Fevereiro
48,71	48,95	49,23	49,43	49,57	49,59	49,52	49,38	49,15	50,96	47,59	3,38	60,4	32,8	10	19	Março
48,55	48,62	48,77	49,06	49,29	49,34	49,24	49,08	48,61	50,75	46,50	4,26	59,5	36,3	24	13	Abril
50,88	50,95	51,17	51,43	51,75	51,81	51,74	51,65	51,27	52,72	50,07	2,65	57,4	40,9	17	7	Maior
51,02	51,12	51,28	51,51	51,82	51,85	51,79	51,61	51,30	52,66	50,18	2,48	57,3	44,5	12	5	Junho
51,09	51,09	51,31	51,63	51,95	51,97	51,93	51,82	51,58	52,57	50,76	1,81	55,6	48,1	9	22	Julho
49,89	49,96	50,30	50,62	50,87	50,82	50,75	50,63	50,37	51,69	49,22	2,47	56,4	42,5	24	11	Agosto
51,04	51,25	51,48	51,74	51,89	51,79	51,77	51,68	51,45	53,00	49,84	3,16	58,6	43,2	25, 26 e 27	13	Setembro
49,71	49,95	50,10	50,21	50,34	50,34	50,22	50,08	50,16	51,38	49,01	2,38	56,5	39,4	20	27	Outubro
48,20	48,48	48,57	48,65	48,79	49,47	49,43	49,35	48,36	50,62	46,32	4,30	60,2	26,2	6	27	Novembro
54,54	54,69	54,81	54,98	55,07	55,14	55,19	55,06	54,79	56,77	52,96	3,81	65,7	26,6	29	3	Dezembro
750,36	750,52	750,70	750,90	751,09	751,16	751,10	750,98	750,68	752,38	749,11	3,27	765,7	726,2	Dezembro	Novembro	Anno

## TEMPERATURA EM GRAUS CENTESIMAES

MEDIAS												MAXIMA ABSOLUTA	MINIMA ABSOLUTA	DATA DA MAXIMA — Dia	DATA DA MINIMA — Dia	1879
5. <sup>a</sup>	6. <sup>a</sup>	7. <sup>a</sup>	8. <sup>a</sup>	9. <sup>a</sup>	10. <sup>a</sup>	11. <sup>a</sup>	12. <sup>a</sup> P. M.	Medias	Maxima media	Minima media	Varição media					
11,62	11,28	10,98	10,81	10,60	10,47	10,32	10,19	10,67	13,29	8,14	5,15	15,9	2,3	2	30	Janeiro
11,23	10,70	10,38	10,20	10,01	9,84	9,69	9,54	10,15	12,79	7,50	5,29	15,9	0,3	7 e 10	26 e 27	Fevereiro
13,31	12,29	11,85	10,99	10,43	10,15	9,87	9,52	10,98	13,39	7,45	7,94	20,4	5,0	13	25	Março
12,72	11,99	11,25	10,76	10,46	10,28	10,03	9,81	10,95	14,68	7,87	6,81	20,3	4,2	30	15	Abril
18,67	17,60	16,26	15,13	14,32	13,74	13,26	12,52	15,09	20,86	10,04	10,83	26,2	4,2	23	9	Maior
20,31	19,34	18,08	16,83	16,17	15,67	15,38	15,03	17,27	22,58	13,12	9,46	27,8	10,7	13	10	Junho
23,27	21,95	20,21	18,37	17,39	16,88	16,43	16,12	18,91	25,85	13,53	12,31	31,0	11,0	23 e 24	9 e 14	Julho
23,85	22,26	20,54	19,12	18,43	18,07	17,69	17,42	19,92	26,29	14,99	11,30	29,1	11,2	28	17	Agosto
20,03	18,69	17,75	17,25	16,86	16,40	16,16	15,82	17,60	22,67	13,20	9,47	31,8	8,0	3	25	Setembro
17,67	16,43	15,81	15,27	14,97	14,61	14,38	14,06	15,65	20,01	12,19	7,82	25,7	7,5	3	27	Outubro
15,62	14,61	14,11	13,79	13,48	13,24	12,99	12,74	13,91	17,26	10,83	6,43	20,5	6,7	12	30	Novembro
9,58	8,85	8,30	7,87	7,42	7,14	6,86	6,61	7,84	11,60	4,54	7,06	17,3	-0,1	3	19	Dezembro
16,49	15,50	14,62	13,87	13,38	13,04	12,75	12,45	14,08	18,61	10,48	8,32	31,8	-0,1	Setembro	Dezembro	Anno



## TENSÃO DO VAPOR ATMOSPHERICO EM MILLIMETROS

1879	MEIAS													
	1. <sup>a</sup> A. M.	2. <sup>a</sup>	3. <sup>a</sup>	4. <sup>a</sup>	5. <sup>a</sup>	6. <sup>a</sup>	7. <sup>a</sup>	8. <sup>a</sup>	9. <sup>a</sup>	10. <sup>a</sup>	11. <sup>a</sup>	12. <sup>a</sup>	1. <sup>a</sup> P. M.	2. <sup>a</sup>
Janeiro.....	8,11	8,02	8,00	7,93	7,85	7,93	7,82	7,79	7,87	8,10	8,14	8,01	8,26	8,17
Fevereiro.....	7,92	7,50	7,72	7,71	7,76	7,64	7,58	7,66	7,89	7,86	7,79	7,88	7,99	7,99
Março.....	7,35	7,29	7,28	7,23	7,01	7,01	7,00	7,13	7,16	7,12	7,09	7,01	6,99	6,94
Abril.....	7,92	7,88	7,72	7,74	7,69	7,62	7,54	7,60	7,91	7,70	7,58	7,74	7,59	7,65
Maió.....	7,68	7,58	7,50	7,44	7,46	7,42	7,41	7,47	7,47	7,28	7,40	6,93	7,07	6,85
Junho.....	10,84	10,74	10,71	10,65	10,61	10,60	10,73	10,84	10,78	10,59	10,46	10,23	10,48	10,24
Julho.....	10,99	10,98	10,91	10,81	10,75	10,73	10,60	10,59	10,65	10,57	10,50	10,75	10,85	10,65
Agosto.....	12,66	12,64	12,58	12,50	12,38	12,25	12,30	12,28	12,43	12,19	11,81	12,45	12,04	12,06
Setembro.....	11,47	11,34	11,30	11,28	11,22	11,13	11,17	11,37	11,47	11,32	10,96	10,94	10,66	10,33
Outubro.....	10,13	9,97	9,92	9,84	9,73	9,64	9,64	9,79	10,16	10,32	10,29	10,23	9,80	10,02
Novembro.....	8,21	8,17	8,19	8,14	7,98	7,98	7,89	7,97	8,20	8,29	8,41	8,91	8,84	8,73
Dezembro.....	4,70	4,70	4,70	4,76	4,68	4,62	4,62	4,63	4,79	4,86	4,92	5,22	5,46	5,35
Anno.....	9,00	8,90	8,88	8,83	8,76	8,71	8,69	8,76	8,90	8,85	8,75	8,86	8,84	8,75

## HUMIDADE RELATIVA—ESTADO DE SATURAÇÃO=100

1879	MEIAS													
	1. <sup>a</sup> A. M.	2. <sup>a</sup>	3. <sup>a</sup>	4. <sup>a</sup>	5. <sup>a</sup>	6. <sup>a</sup>	7. <sup>a</sup>	8. <sup>a</sup>	9. <sup>a</sup>	10. <sup>a</sup>	11. <sup>a</sup>	12. <sup>a</sup>	1. <sup>a</sup> P. M.	2. <sup>a</sup>
Janeiro.....	86,48	86,31	86,85	86,50	85,65	87,52	86,45	85,83	85,20	85,20	81,73	77,71	78,15	76,09
Fevereiro.....	85,88	85,15	84,73	85,28	87,09	86,08	85,95	85,41	84,87	81,11	77,92	78,08	78,46	76,71
Março.....	83,12	83,35	84,83	85,25	84,49	84,00	82,91	80,71	75,77	69,69	65,37	61,86	61,34	58,50
Abril.....	88,62	89,44	88,17	89,85	89,62	88,48	84,23	81,48	80,44	74,79	71,65	70,52	67,77	67,62
Maió.....	71,04	71,54	72,94	73,50	74,99	72,86	70,67	65,65	61,00	53,84	47,88	43,58	42,99	40,96
Junho.....	85,79	86,57	87,04	87,40	87,59	85,21	82,08	78,67	73,13	67,12	62,60	58,78	59,31	56,23
Julho.....	83,01	84,14	84,49	85,16	85,74	83,79	79,70	74,21	68,29	61,51	55,26	51,47	49,48	47,61
Agosto.....	85,82	86,87	87,22	88,28	88,40	87,14	85,59	80,06	75,28	67,37	58,69	54,08	52,64	51,73
Setembro.....	86,18	86,08	86,45	86,97	87,19	86,47	84,35	81,40	76,03	69,85	63,30	60,35	57,21	57,46
Outubro.....	84,17	84,28	85,35	84,89	84,63	84,42	83,21	80,29	77,64	73,91	69,34	64,17	60,34	61,13
Novembro.....	72,79	73,68	74,40	74,74	73,93	75,21	74,20	72,92	71,25	68,17	65,78	67,10	64,94	62,47
Dezembro.....	64,16	65,56	66,36	67,93	66,86	66,16	65,96	65,11	62,65	59,83	56,46	55,91	57,39	54,97
Anno.....	81,42	81,91	82,40	82,98	83,01	82,28	80,44	77,64	76,80	69,37	63,00	61,99	60,83	59,29



## TENSÃO DO VAPOR ATMOSPHERICO EM MILLIMETROS

MEDIAS														1879
3. <sup>a</sup>	4. <sup>a</sup>	5. <sup>a</sup>	6. <sup>a</sup>	7. <sup>a</sup>	8. <sup>a</sup>	9. <sup>a</sup>	10. <sup>a</sup>	11. <sup>a</sup>	12. <sup>a</sup> P. M.	Medias	Maxima media	Minima media	Varição media	
8,32	8,38	8,46	8,27	8,16	8,08	8,20	8,18	8,10	8,11	8,06	9,22	7,11	2,11	Janeiro
7,96	7,98	8,15	8,21	8,30	8,31	8,22	8,14	8,12	8,01	7,94	9,09	6,86	2,23	Fevereiro
6,91	7,11	7,24	7,34	7,45	7,62	7,72	7,71	7,55	7,55	7,25	8,35	6,15	2,19	Março
7,55	7,51	7,60	7,64	7,74	7,87	7,93	7,99	7,97	7,99	7,74	8,94	6,48	2,46	Abril
6,86	6,96	7,08	7,20	7,51	7,75	7,89	7,94	8,03	8,07	7,40	9,14	5,86	3,29	Maió
10,16	10,29	10,19	10,11	10,37	10,56	10,69	10,79	10,86	10,84	10,56	12,11	9,04	3,07	Junho
10,55	10,57	10,33	10,36	10,58	10,88	11,09	11,14	11,18	11,11	10,75	12,52	9,04	3,48	Julho
12,03	12,01	12,15	12,14	12,17	12,37	12,43	12,58	12,64	12,58	12,29	13,88	10,59	3,30	Agosto
10,77	10,91	11,06	11,13	11,32	11,49	11,65	11,60	11,51	11,37	11,21	12,78	9,65	3,13	Setembro
10,06	10,11	10,19	10,15	10,34	10,46	10,33	10,25	10,17	10,11	10,07	11,47	8,71	2,75	Outubro
8,91	9,06	8,85	8,68	8,61	8,61	8,57	8,36	8,33	8,17	8,42	9,82	6,90	2,92	Novembro
5,40	5,43	5,36	5,17	5,14	5,04	4,92	4,87	4,78	4,75	4,95	6,12	3,88	2,24	Dezembro
8,79	8,86	8,89	8,87	8,97	9,09	9,14	9,13	9,10	9,05	8,89	10,29	7,52	2,76	Anno

## HUMIDADE RELATIVA—ESTADO DE SATURAÇÃO=100

MEDIAS														1879
3. <sup>a</sup>	4. <sup>a</sup>	5. <sup>a</sup>	6. <sup>a</sup>	7. <sup>a</sup>	8. <sup>a</sup>	9. <sup>a</sup>	10. <sup>a</sup>	11. <sup>a</sup>	12. <sup>a</sup> P. M.	Medias	Maxima media	Minima media	Varição media	
77,93	78,73	81,64	82,35	82,37	82,60	85,19	85,51	85,51	86,33	83,28	93,74	70,46	23,28	Janeiro
75,90	76,83	80,29	83,54	86,39	87,30	87,42	87,25	88,05	87,18	83,45	96,00	69,54	26,46	Fevereiro
57,84	61,04	64,60	69,29	73,95	78,06	81,32	83,21	83,18	85,12	74,97	91,86	53,93	37,93	Março
66,38	70,00	69,71	73,22	77,81	81,63	83,21	85,15	86,30	87,71	79,62	94,44	61,02	33,42	Abril
41,05	42,25	44,65	48,71	55,14	60,90	65,61	68,33	71,23	73,42	59,78	83,94	37,46	46,47	Maió
54,82	56,67	58,09	60,92	67,21	73,97	77,92	81,25	83,15	84,79	73,18	91,23	50,13	41,10	Junho
46,98	47,93	49,64	53,47	60,39	69,21	74,84	77,73	80,00	81,21	68,13	89,38	43,38	46,00	Julho
51,55	51,53	55,21	60,90	67,40	74,64	77,79	80,96	83,31	84,37	72,48	91,48	47,36	44,12	Agosto
58,24	60,65	63,58	68,89	74,00	77,38	80,38	82,71	83,34	84,05	75,11	92,77	52,14	40,63	Setembro
62,38	64,57	67,93	72,69	76,93	80,29	81,10	82,28	82,87	83,93	76,32	91,26	56,74	34,53	Outubro
63,94	66,63	68,26	69,72	71,26	72,70	73,88	73,00	73,81	73,75	70,77	84,43	56,73	27,70	Novembro
55,34	57,44	59,60	60,31	62,35	61,97	63,43	64,51	64,40	65,07	65,18	78,87	48,02	30,85	Dezembro
59,36	61,19	63,60	67,00	71,27	75,05	77,67	79,32	80,43	81,41	73,51	89,95	53,91	36,04	Anno



## VELOCIDADE DO VENTO EM KILOMETROS

1879	MEDIAS													
	1. <sup>a</sup> A. M.	2. <sup>a</sup>	3. <sup>a</sup>	4. <sup>a</sup>	5. <sup>a</sup>	6. <sup>a</sup>	7. <sup>a</sup>	8. <sup>a</sup>	9. <sup>a</sup>	10. <sup>a</sup>	11. <sup>a</sup>	12. <sup>a</sup>	1. <sup>a</sup> P. M.	2. <sup>a</sup>
Janeiro.....	10,5	10,0	11,8	11,9	12,6	13,7	11,3	11,2	9,8	10,4	12,1	14,3	15,6	16,0
Fevereiro.....	17,0	17,6	16,6	17,8	17,4	17,7	17,5	16,4	18,9	22,4	20,5	26,5	28,6	29,0
Março.....	6,0	6,6	7,0	8,2	8,7	9,1	9,2	10,2	11,3	14,7	16,3	17,6	17,6	17,2
Abril.....	10,1	9,6	10,3	9,7	10,4	16,6	10,4	13,1	15,9	18,6	22,3	24,0	28,4	27,7
Maió.....	8,7	10,2	11,2	12,5	11,9	11,8	11,0	11,7	14,2	16,3	16,3	20,5	24,1	27,1
Junho.....	6,3	6,0	7,3	7,7	8,4	9,7	10,3	13,0	14,9	16,6	18,8	20,5	22,6	23,2
Julho.....	6,2	4,6	4,3	3,7	4,8	4,9	5,1	7,8	10,6	12,7	16,0	18,7	24,7	27,1
Agosto.....	5,0	3,6	4,5	4,0	4,0	4,5	3,9	5,3	6,8	11,0	13,8	16,6	20,6	24,4
Setembro.....	5,9	5,2	6,4	7,3	7,3	9,0	7,2	7,3	8,0	8,5	11,5	14,2	15,8	19,0
Outubro.....	5,0	5,2	5,4	5,5	7,6	8,7	8,8	10,8	10,1	11,4	11,7	11,7	13,5	14,0
Novembro.....	16,1	15,4	16,9	17,7	18,2	20,0	18,1	19,4	20,2	18,7	19,1	17,9	16,5	15,6
Dezembro.....	14,5	13,9	13,0	13,5	13,2	14,6	13,8	15,0	15,3	15,0	16,4	16,1	16,2	14,6
Anno.....	9,27	8,99	9,56	9,96	10,38	11,19	10,55	11,77	13,00	14,69	16,23	18,22	20,35	21,19

## FREQUENCIA DO VENTO DEDUZIDA DO ANEMOGRAPHO

1879	N.	NNE.	NE.	ENE.	E.	ESE.	SE.	SSE.	S.	SSW.	SW.	WSW.	W.	WNW.	NW.	NNW.	Varia- veis	Calmas
Janeiro.....	3	4	7	5	10	24	51	60	19	7	13	19	17	30	25	17	5	59
Fevereiro.....	14	0	0	3	3	2	9	31	25	20	23	14	29	47	68	29	4	15
Março.....	10	3	3	5	14	19	26	20	11	15	5	7	20	46	89	47	11	21
Abril.....	4	0	3	1	1	1	2	19	20	6	4	9	21	80	118	46	8	14
Maió.....	21	7	9	27	20	4	0	1	4	0	0	4	3	29	112	108	2	21
Junho.....	1	0	0	0	0	0	3	26	15	10	21	18	27	51	121	44	3	20
Julho.....	7	0	1	0	3	0	0	0	0	2	1	2	7	54	159	113	0	23
Agosto.....	11	0	1	0	1	0	1	0	2	1	2	0	2	85	148	84	2	32
Setembro.....	18	0	3	4	21	6	22	10	14	2	10	6	15	45	81	75	8	20
Outubro.....	8	5	3	15	26	23	17	47	11	10	5	14	4	34	39	34	9	68
Novembro.....	7	3	8	30	77	62	51	52	25	5	6	9	1	4	0	11	7	2
Dezembro.....	17	12	28	40	100	61	49	30	8	6	6	3	0	4	7	3	6	3
Anno.....	121	31	66	130	276	202	231	296	154	84	96	105	149	509	967	611	65	298



## VELOCIDADE DO VENTO EM KILOMETROS

MEDIAS											MAXIMA ABSOLUTA	DATA DA MAXIMA	1879
3. <sup>a</sup>	4. <sup>a</sup>	5. <sup>a</sup>	6. <sup>a</sup>	7. <sup>a</sup>	8. <sup>a</sup>	9. <sup>a</sup>	10. <sup>a</sup>	11. <sup>a</sup>	12. <sup>a</sup> P. M.	Medias			
13,2	13,1	12,0	11,3	11,0	11,4	10,4	10,7	11,8	11,1	12,1	63	21	Janeiro
29,9	27,7	25,4	22,9	19,6	19,2	18,2	16,7	17,9	16,4	20,9	75	9	Fevereiro
17,7	20,2	19,4	19,1	15,0	9,7	6,7	5,2	5,8	5,3	11,8	56	31	Março
30,5	27,5	27,0	22,8	20,1	17,5	12,4	11,9	11,0	9,0	17,1	55	7 e 10	Abril
29,2	28,8	28,9	28,4	24,7	19,8	14,5	11,2	9,8	8,2	17,1	61	3	Maió
26,2	26,1	25,8	24,2	21,9	17,3	13,3	9,9	7,7	5,9	15,2	59	6	Junho
31,0	29,5	29,7	27,8	24,6	20,6	15,2	11,2	9,5	7,8	14,9	47	9	Julho
27,5	27,4	26,0	26,4	22,6	17,2	11,5	8,1	6,1	6,1	12,8	47	16	Agosto
18,7	20,8	20,4	18,0	13,6	9,9	7,7	5,9	5,6	4,4	10,7	48	14	Setembro
15,5	15,9	16,8	14,7	12,7	8,8	7,2	6,7	7,4	6,0	10,1	55	27	Outubro
15,0	14,5	14,1	12,7	13,1	13,5	15,1	15,5	14,7	15,3	16,4	61	3	Novembro
14,4	13,2	13,1	13,2	14,7	12,1	13,7	15,0	14,2	12,7	14,2	71	2	Dezembro
22,56	22,06	21,55	20,12	17,80	14,75	12,46	10,66	10,12	9,02	14,44	75	Fevereiro	Anno

## TEMPERATURAS EXTREMAS

1879	Thermometros na relva						Thermometros de irradiação			
							Solar		Nocturna	
	Maxima media	Minima media	Maxima absoluta	Data da maxima	Minima absoluta	Data da minima	Maxima absoluta	Data	Minima absoluta	Data
Janeiro.....	18,63	5,66	24,6	23	0,2	26	42,2	23	0,5	30
Fevereiro.....	18,12	5,12	29,0	23	-5,8	26	41,0	19	-4,7	26
Março.....	26,60	3,46	35,3	12	-1,6	25	48,8	13	1,0	5 e 25
Abril.....	25,41	4,57	37,2	26	-0,6	11 e 15	49,2	26	2,0	11
Maió.....	34,11	6,34	42,2	15	0,2	9	54,6	21	1,7	9
Junho.....	33,17	9,95	42,7	26	6,8	23	57,0	28	7,6	23
Julho.....	34,75	10,43	42,2	23	5,7	10	56,5	24	7,3	10
Agosto.....	32,69	12,98	38,0	9	6,1	4	56,0	24	7,9	7
Setembro.....	29,40	10,83	39,6	4	3,7	26	57,0	3	4,9	25
Outubro.....	25,73	9,20	35,0	11	3,7	26	52,6	3	6,0	26
Novembro.....	19,40	7,42	30,5	9	0,4	8	47,9	2	5,2	17
Dezembro.....	14,60	-1,05	41,2	4	-4,9	7	41,2	14	-3,8	19
Anno.....	26,05	7,07	42,7	Junho	-5,8	Fevereiro	57,0	Junho e Set.	-4,7	Fevereiro



## CHUVA, EVAPORAÇÃO, OZONE E QUANTIDADE DE NUVENS

1879	Elographo			Udometro	Atmome- tro	Ozone — Medias			Quantidade de nuvens — Medias							
	Total (a)	Maxima em uma hora	Maxima em 24 horas			Total (b)	Total	9 horas a. m.	9 horas p. m.	Medias	9 horas a. m.	M. D.	3 horas p. m.	6 horas	9 horas	Medias
Janeiro .....	115,5	5,9	20,8	108,9	95,3	10,0	8,4	9,2	8,5	8,2	8,4	7,9	6,7	7,9		
Fevereiro .....	180,8	10,4	28,5	187,3	101,8	12,7	14,0	13,3	8,7	9,3	9,3	8,4	7,4	8,6		
Março .....	61,4	7,6	18,9	42,5	174,0	10,1	10,2	10,1	6,7	7,0	7,1	7,0	6,4	6,8		
Abril .....	191,6	6,0	25,2	211,2	172,8	11,4	13,5	12,4	8,3	8,2	8,3	7,5	6,0	7,7		
Maió .....	9,4	2,3	3,5	9,4	349,9	9,6	7,5	8,5	4,3	4,2	4,4	3,0	2,3	3,6		
Junho .....	39,2	3,8	7,5	39,2	265,9	9,7	8,6	9,1	8,0	6,0	5,6	5,4	4,5	5,9		
Julho .....	4,9	0,7	2,7	4,9	363,9	7,3	6,6	6,9	4,1	2,4	2,0	2,0	3,5	2,8		
Agosto .....	3,7	0,9	1,6	3,7	329,9	6,6	6,4	6,5	5,1	3,3	2,3	2,5	3,9	3,4		
Setembro .....	100,8	15,8	36,8	100,8	226,9	8,1	7,7	7,9	6,9	6,9	6,1	5,6	4,2	5,9		
Outubro .....	97,7	8,6	23,8	82,9	188,9	8,1	7,8	7,9	6,7	6,6	7,0	5,5	5,0	6,2		
Novembro .....	162,3	9,0	42,9	177,1	170,2	10,0	8,5	9,2	6,2	5,8	6,6	5,7	5,2	5,9		
Dezembro .....	49,5	4,3	26,4	49,5	162,9	10,2	8,7	9,4	3,5	3,4	4,3	2,3	2,8	3,3		
Anno .....	1016,8	15,8	42,9	1017,4	2602,4	9,5	9,0	9,2	6,4	5,9	5,9	5,2	4,8	5,7		

1879	Numero de vezes que se observaram								Numero de dias			Numero de dias em que se observaram					
	Ci.	C.	St.	Ni.	Ci-C.	Ci-St.	C-St.	C-Ni.	claros	de nuv.	cobertos	Trovões	Nevoeiro	Saraiva	Geadas	Chuva ou chuvisco	Orvalho
Janeiro .....	47	104	11	70	49	22	67	70	0	12	19	1	11	0	0	20	12
Fevereiro .....	23	80	4	94	27	12	34	79	0	9	19	5	6	3	3	24	3
Março .....	50	105	19	59	51	18	66	81	6	10	15	3	4	2	0	12	15
Abril .....	24	112	7	89	33	11	34	95	2	8	20	2	4	4	0	23	3
Maió .....	50	101	5	11	54	40	31	43	7	20	4	3	11	0	0	6	4
Junho .....	44	105	13	45	40	30	32	56	4	18	8	0	6	0	0	14	3
Julho .....	19	65	3	8	13	14	28	13	15	13	3	0	12	0	0	4	3
Agosto .....	51	88	8	9	33	52	45	24	6	23	2	1	16	0	0	7	5
Setembro .....	53	99	17	57	49	28	59	62	5	13	12	7	6	0	0	15	10
Outubro .....	46	108	11	54	52	25	54	65	5	11	15	3	9	1	0	10	13
Novembro .....	42	85	7	66	37	21	55	64	8	9	13	2	2	0	0	16	8
Dezembro .....	58	69	12	20	50	34	36	23	13	14	4	2	0	0	18	6	2
Anno .....	507	1121	117	582	488	307	541	675	71	160	134	29	87	10	21	157	81

(a) Chuva de 0.<sup>h</sup> a. m. até 12.<sup>h</sup> p. m.(b) Chuva medida ás 9.<sup>h</sup> a. m.



PRESSÃO ATMOSFERICA CORRESPONDENTE A CADA UM DOS RUMOS

1879	N.	NNE.	NE.	ENE.	E.	ESE.	SE.	SSE.	S.	SSW.	SW.	WSW.	W.	WNW.	NW.	NNW.
Janeiro.....	—	—	—	—	—	747,80	756,40	751,44	—	747,67	—	—	—	747,92	746,93	748,67
Fevereiro.....	753,19	—	—	—	—	—	—	52,43	748,00	—	740,60	—	748,50	52,24	50,75	49,25
Março.....	—	—	—	—	—	—	45,60	48,12	—	—	—	—	55,80	54,04	52,26	42,79
Abril.....	—	—	—	—	—	—	—	—	47,53	—	—	—	40,19	44,95	51,77	56,37
Maió.....	46,34	—	—	750,54	750,23	—	—	—	—	—	—	—	—	44,98	53,50	52,14
Junho.....	—	—	—	—	—	—	—	49,84	—	—	—	—	—	49,79	51,88	51,52
Julho.....	—	—	—	—	—	—	—	—	—	—	—	—	—	50,29	51,25	52,85
Agosto.....	—	—	—	—	—	—	—	—	—	—	—	—	—	49,57	50,56	50,60
Setembro.....	—	—	—	—	53,32	—	44,28	—	—	—	—	—	—	51,78	50,20	55,33
Outubro.....	—	—	—	—	51,45	45,47	—	41,66	—	—	—	—	—	52,31	52,02	50,93
Novembro.....	—	—	—	58,66	55,38	46,89	49,35	34,11	35,97	—	—	—	—	—	—	—
Dezembro.....	—	—	—	59,50	55,13	60,40	59,55	40,24	—	—	28,31	—	—	—	—	—
Anno.....	—	—	—	—	—	—	—	—	—	—	—	—	—	—	—	—

TEMPERATURA CORRESPONDENTE A CADA UM DOS RUMOS

1879	N.	NNE.	NE.	ENE.	E.	ESE.	SE.	SSE.	S.	SSW.	SW.	WSW.	W.	WNW.	NW.	NNW.
Janeiro.....	—	—	—	—	—	7,40	10,53	10,95	—	—	—	—	11,76	10,59	9,37	8,37
Fevereiro.....	6,21	—	—	—	—	—	—	13,40	13,29	12,29	12,92	—	11,58	10,67	10,57	5,06
Março.....	—	—	—	—	—	—	12,82	11,23	—	—	—	—	10,82	9,89	10,46	10,81
Abril.....	—	—	—	—	—	—	—	—	12,46	—	—	—	—	9,69	11,54	12,83
Maió.....	11,35	—	—	17,59	16,74	—	—	—	—	—	—	—	—	12,90	14,77	15,05
Junho.....	—	—	—	—	—	—	—	15,42	—	—	—	—	—	15,82	17,97	16,98
Julho.....	—	—	—	—	—	—	—	—	—	—	—	—	—	20,18	19,35	17,59
Agosto.....	—	—	—	—	—	—	—	—	—	—	—	—	—	19,95	19,92	19,04
Setembro.....	—	—	—	—	22,51	—	17,51	—	—	—	—	—	—	18,84	16,00	15,74
Outubro.....	—	—	—	—	14,63	14,18	—	12,63	—	—	—	—	—	17,02	17,85	13,74
Novembro.....	—	—	—	14,95	14,07	15,24	13,56	15,48	12,36	—	—	—	—	—	—	—
Dezembro.....	—	—	—	10,42	7,49	7,76	7,09	6,32	—	—	14,91	—	—	—	—	—
Anno.....	—	—	—	—	—	—	—	—	—	—	—	—	—	—	—	—







## QUANTIDADE DE NUVENS CORRESPONDENTE A CADA UM DOS RUMOS

1879	N.	NNE.	NE.	ENE.	E.	ESE.	SE.	SSE.	S.	SSW.	SW.	WSW.	W.	WNW.	NW.	NNW.
Janeiro .....	—	—	—	—	—	7,2	8,3	9,0	—	—	—	—	—	8,2	9,6	3,1
Fevereiro .....	4,8	—	—	—	—	—	—	10,0	10,0	9,8	10,0	—	10,0	8,1	9,1	5,8
Março .....	—	—	—	—	—	—	7,3	9,7	—	—	—	—	10,0	10,0	7,4	8,6
Abril .....	—	—	—	—	—	—	—	—	8,4	—	—	—	9,8	7,9	8,4	0,0
Maió .....	2,6	—	—	2,1	0,0	—	—	—	—	—	—	—	—	5,4	4,0	3,5
Junho .....	—	—	—	—	—	—	—	9,7	—	—	—	—	—	8,9	6,8	2,2
Julho .....	—	—	—	—	—	—	—	—	—	—	—	—	—	4,4	1,3	3,0
Agosto .....	—	—	—	—	—	—	—	—	—	—	—	—	—	3,1	3,7	2,8
Setembro .....	—	—	—	—	9,0	—	10,0	—	—	—	—	—	—	6,5	5,9	3,4
Outubro .....	—	—	—	—	0,0	2,6	—	9,8	—	—	—	—	—	6,1	6,8	6,6
Novembro .....	—	—	—	1,5	4,7	8,5	0,0	10,0	6,4	—	—	—	—	—	—	—
Dezembro .....	—	—	—	1,0	4,0	2,8	5,3	10,0	—	—	8,6	—	—	—	—	—
Anno .....	—	—	—	—	—	—	—	—	—	—	—	—	—	—	—	—

## QUANTIDADE DE CHUVA EM MILLIMETROS

## CORRESPONDENTE A CADA UM DOS RUMOS

1879	N.	NNE.	NE.	ENE.	E.	ESE.	SE.	SSE.	S.	SSW.	SW.	WSW.	W.	WNW.	NW.	NNW.
Janeiro .....	0,3	0,0	0,0	0,3	0,0	3,0	3,7	14,8	25,9	9,3	8,0	21,0	6,8	13,3	2,8	0,1
Fevereiro .....	0,8	0,0	0,0	0,0	0,0	0,0	3,2	5,7	25,5	17,8	6,2	20,2	26,2	50,6	12,5	12,1
Março .....	0,0	0,0	0,0	0,0	0,2	0,0	2,2	3,4	2,3	4,6	2,1	0,8	6,6	24,0	13,7	1,5
Abril .....	0,3	0,0	0,0	0,0	0,0	0,0	0,9	15,4	17,9	34,6	5,7	16,1	6,0	61,8	20,4	12,5
Maió .....	0,0	0,0	0,0	0,0	0,0	0,0	0,0	0,0	0,0	0,0	0,0	0,0	1,0	6,1	2,0	0,3
Junho .....	0,0	0,0	0,0	0,0	0,0	0,0	0,0	0,6	5,3	11,4	1,2	11,7	0,6	5,9	2,1	0,4
Julho .....	0,0	0,0	0,0	0,0	0,0	0,0	0,0	0,0	0,0	0,0	0,0	0,0	2,0	0,5	2,4	0,0
Agosto .....	0,0	0,0	0,0	0,0	0,0	0,7	0,0	0,0	0,0	0,0	0,0	0,9	0,0	0,5	1,1	0,5
Setembro .....	0,0	0,0	0,0	0,0	2,4	0,7	14,6	14,6	20,8	0,0	3,7	22,3	7,0	2,4	10,1	2,2
Outubro .....	0,0	0,0	0,0	0,0	0,0	0,0	12,2	28,3	11,8	4,9	12,3	0,4	0,2	23,7	0,0	0,3
Novembro .....	14,0	0,0	2,6	0,0	4,8	37,0	10,1	43,4	18,9	0,6	6,4	1,0	2,6	4,9	0,0	16,0
Dezembro .....	8,4	7,1	0,0	1,6	3,7	5,3	3,4	1,5	0,0	5,5	0,0	2,2	5,4	5,4	0,0	0,0
Anno .....	23,8	7,1	2,6	1,9	11,1	46,7	50,3	127,7	128,4	88,7	45,6	96,6	64,4	199,1	67,1	55,9



## QUANTIDADE DE CHUVA DE DUAS EM DUAS HORAS

1879	QUANTIDADE DE CHUVA DE DUAS EM DUAS HORAS											
	0 ás 2 A. M.	2 ás 4	4 ás 6	6 ás 8	8 ás 10	10 ás 12	0 ás 2 P. M.	2 ás 4	4 ás 6	6 ás 8	8 ás 10	10 ás 12 P. M.
Janeiro .....	11,0	12,5	19,4	15,2	8,5	6,0	5,6	9,1	1,4	9,8	9,7	7,3
Fevereiro .....	10,7	18,1	14,4	8,2	8,4	12,0	18,7	12,4	7,4	17,6	20,8	32,1
Março .....	3,6	3,3	6,2	5,1	1,3	6,2	10,7	10,4	5,6	4,7	2,6	1,7
Abril .....	10,0	8,3	15,2	16,3	19,1	13,9	25,6	12,5	9,9	16,9	21,6	22,3
Maió.....	1,3	0,2	1,7	2,3	2,8	1,0	0,0	0,0	0,0	0,1	0,0	0,0
Junho .....	2,3	0,7	3,2	4,7	4,2	3,2	4,5	2,2	1,7	0,5	9,6	2,4
Julho .....	0,0	0,4	1,4	0,0	0,1	0,0	0,0	0,0	0,0	2,5	0,5	0,0
Agosto.....	0,5	0,4	0,7	0,5	1,6	0,0	0,0	0,0	0,0	0,0	0,0	0,0
Setembro.....	9,4	2,2	5,3	6,9	4,9	0,9	9,5	36,8	1,7	3,6	11,7	7,9
Outubro.....	0,4	2,9	23,6	16,1	14,1	6,1	4,9	12,0	8,4	0,9	3,8	4,5
Novembro.....	4,5	15,9	17,4	12,3	20,7	17,4	11,2	7,7	17,0	26,0	6,0	6,2
Dezembro.....	0,5	0,3	0,4	4,4	2,9	5,5	3,0	13,4	6,6	3,7	5,3	3,5
Anno.....	54,2	65,2	108,9	92,0	88,6	72,2	93,7	116,5	59,7	86,3	91,6	87,9

## FREQUENCIA DA CHUVA DE DUAS EM DUAS HORAS

1879	FREQUENCIA DA CHUVA DE DUAS EM DUAS HORAS											
	0 ás 2 A. M.	2 ás 4	4 ás 6	6 ás 8	8 ás 10	10 ás 12	0 ás 2 P. M.	2 ás 4	4 ás 6	6 ás 8	8 ás 10	10 ás 12 P. M.
Ja neiro.....	6	7	11	9	7	7	6	8	5	8	6	7
Fe vereiro .....	11	12	13	9	9	10	14	12	12	14	12	13
Março .....	4	5	5	5	2	4	4	5	5	7	5	3
Abril .....	11	13	14	12	12	12	11	8	11	9	9	12
Maió.....	1	1	3	1	2	1	0	0	0	1	0	0
Junho .....	1	3	5	7	5	4	4	3	2	1	4	6
Julho.....	0	2	3	0	2	0	0	0	0	1	2	0
Agosto.....	3	3	3	3	3	0	0	0	0	0	0	0
Setembro.....	4	4	3	7	6	3	2	4	4	3	2	1
Outubro.....	1	4	3	3	3	1	4	7	4	2	4	2
Novembro.....	5	5	7	6	6	6	10	6	7	6	6	4
Dezembro.....	1	1	2	2	2	1	3	3	2	1	1	1
Anno.....	48	60	72	64	59	49	58	56	52	53	51	49

## INTENSIDADE DA CHUVA POR HORAS

Anno.....	0 ás 2 A. M.	2 ás 4	4 ás 6	6 ás 8	8 ás 10	10 ás 12	0 ás 2 P. M.	2 ás 4	4 ás 6	6 ás 8	8 ás 10	10 as 12 P. M.
		1,13	1,09	1,51	1,44	1,50	1,47	1,62	2,08	1,15	1,63	1,80

## INTENSIDADE DA CHUVA POR MEZES

Janeiro	Fevereiro	Março	Abril	Maió	Junho	Julho	Agosto	Setembro	Outubro	Novembro	Dezembro
1,33	1,28	1,14	1,43	0,94	0,87	0,49	0,25	2,34	2,57	2,19	2,47







Resumo das Observações de Deflexão e Vibrações para a medida absoluta da Força Horizontal.											Mo-mento magne-tico	Força					
1879												m.	horizontal X.		vertical Y.		total F.
Tempo medio da Obs.	Distancia	Tempe-ratura media centig.	Angulo de Deflexão			Log. $\frac{m}{X}$	Tempo medio da Obs.	Tempe-ratura media centig.	Tempo de uma Vibra-ção	Log. m X.	Unida-des metri-cas		Unida-des ingle-zas	Unida-des metri-cas	Unida-des ingle-zas	Unida-des metri-cas	Unida-des ingle-zas
<b>Janeiro</b>																	
Dia 8	h. m. 10. 35	m. 0,30 0,40	o 14,3	o 15. 53.	' 33,1	" 7.56975	h. m. 10. 31	o 13,9	s. 3,89979	8.26137 8.26137	0,0082	2,2172	4,8087	3,9178	8,4969	4,5017 9,7634	
" 16	10. 53	0,30 0,40	13,7	15. 53.	10,0	7.56950	10. 51	13,5	3,89841	8.26160 8.26160	0,0082	2,2188	4,8120	3,9181	8,4975	4,5027 9,7654	
" 26	11. 27	0,30 0,40	12,4	15. 53.	10,6	7.56932	11. 7	12,0	3,89945	8.26118 8.26118	0,0082	2,2175	4,8094	3,9157	8,4924	4,5001 9,7598	
Media												2,2178	4,8100	3,9171	8,4956	4,5015 9,7629	
<b>Fevereiro</b>																	
Dia 6	10. 48	0,30 0,40	13,9	15. 52.	32,5	7.56924	10. 37	13,7	3,89949	8.26141 8.26141	0,0082	2,2184	4,8114	3,9165	8,4942	4,5012 9,7623	
" 15	11. 0	0,30 0,40	12,3	15. 52.	30,0	7.56900	10. 52	12,0	3,90145	8.26071 8.26071	0,0082	2,2175	4,8094	3,9176	8,4965	4,5016 9,7632	
" 25	11. 38	0,30 0,40	9,7	15. 52.	0,0	7.56841	11. 51	8,8	3,89903	8.26078 8.26078	0,0082	2,2191	4,8128	3,9178	8,4969	4,5027 9,7654	
Media												2,2183	4,8112	3,9173	8,4959	4,5018 9,7636	
<b>Março</b>																	
Dia 14	10. 55	0,30 0,40	16,5	15. 49.	0,0	7.56804	10. 48	16,7	3,90287	8.26109 8.26109	0,0082	2,2210	4,8169	3,9175	8,4963	4,5034 9,7670	
" 22	10. 38	0,30 0,40	14,8	15. 49.	1,2	7.56781	10. 43	14,7	3,90158	8.26108 8.26108	0,0082	2,2214	4,8179	3,9242	8,5108	4,5093 9,7798	
" 29	10. 38	0,30 0,40	14,1	15. 50.	1,2	7.56815	10. 46	13,5	3,90333	8.26052 8.26052	0,0082	2,2191	4,8128	3,9166	8,4943	4,5016 9,7632	
Media												2,2205	4,8159	3,9194	8,5005	4,5048 9,7700	
<b>Abril</b>																	
Dia 8	10. 22	0,30 0,40	12,1	15. 50.	30,0	7.56808	10. 26	12,4	3,90412	8.26017 8.26017	0,0082	2,2185	4,8116	3,9173	8,4959	4,5019 9,7638	
" 17	11. 32	0,30 0,40	13,8	15. 49.	22,5	7.56783	11. 7	13,0	3,90258	8.26061 8.26061	0,0082	2,2204	4,8157	3,9195	8,5006	4,5047 9,7699	
" 27	10. 30	0,30 0,40	16,1	15. 48.	37,5	7.56782	10. 24	16,3	3,90670	8.26018 8.26018	0,0082	2,2192	4,8132	3,9204	8,5026	4,5050 9,7703	
Media												2,2194	4,8135	3,9191	8,4997	4,5039 9,7680	
<b>Mai</b>																	
Dia 7	10. 47	0,30 0,40	19,1	15. 46.	32,5	7.56731	10. 48	19,1	3,90624	8.26069 8.26069	0,0082	2,2216	4,8183	3,9165	8,4942	4,5028 9,7656	
" 17	10. 41	0,30 0,40	19,8	15. 45.	51,9	7.56713	10. 35	19,7	3,91087	8.25975 8.25975	0,0082	2,2200	4,8147	3,9172	8,4957	4,5026 9,7652	
" 27	10. 20	0,30 0,40	18,7	15. 45.	50,0	7.56696	10. 41	18,6	3,91237	8.25925 8.25925	0,0082	2,2188	4,8123	3,9203	8,5024	4,5047 9,7699	
Media												2,2201	4,8151	3,9180	8,4974	4,5034 9,7669	
<b>Junho</b>																	
Dia 6	10. 30	0,30 0,40	20,4	15. 44.	12,5	7.56646	10. 25	20,5	3,91241	8.25959 8.25959	0,0082	2,2213	4,8176	3,9203	8,5021	4,5059 9,7724	
" 17	10. 12	0,30 0,40	20,6	15. 42.	55,0	7.56591	10. 6	20,0	3,91124	8.25979 8.25979	0,0082	2,2231	4,8215	3,9247	8,5120	4,5107 9,7827	
" 26	10. 34	0,30 0,40	22,8	15. 41.	28,1	7.56558	10. 42	22,5	3,91491	8.25931 8.25931	0,0082	2,2223	4,8198	3,9189	8,4992	4,5052 9,7708	
Media												2,2222	4,8196	3,9213	8,5045	4,5073 9,7753	



Resumo das Observações de Deflexão e Vibrações para a medida absoluta da Força Horizontal.										Mo-mento magne-tico	Força						
											horizontal X.		vertical Y.		total F.		
1879										m.	Unida-des metri-cas	Unida-des ingle-zas	Unida-des metri-cas	Unida-des ingle-zas	Unida-des metri-cas	Unida-des ingle-zas	
Tempo medio da Obs.	Distancia	Tempe-ratura media centig.	Angulo de Deflexão			Log. $\frac{m}{X}$	Tempo medio da Obs.	Tempe-ratura media centig.	Tempo de uma Vibra-ção								Log. m X.
h. m.	m.	o	o	'	"		h. m.	o	s.								
<b>Julho</b>																	
Dia 5	10. 20	0,30 0,40	22,4	15. 41. 40,0 6. 33. 20,0	7,56561 7,56554		10. 6	21,8	3,91537	8,25911 8,25911	0,0082	2,2221	4,8194	3,9211	8,5041	4,5070	9,7748
" 17	10. 40	0,30 0,40	23,2	15. 40. 2,5 6. 32. 43,7	7,56502 7,56501		10. 23	22,2	3,91895	8,25837 8,25837	0,0082	2,2216	4,8184	3,9205	8,5028	4,5062	9,7730
" 26	10. 31	0,30 0,40	22,7	15. 40. 23,7 6. 32. 56,2	7,56509 7,56515		10. 20	22,3	3,92154	8,25780 8,25780	0,0082	2,2199	4,8146	3,9199	8,5016	4,5048	9,7701
Media												2,2212	4,8175	3,9205	8,5028	4,5060	9,7726
<b>Agosto</b>																	
Dia 6	9. 58	0,30 0,40	23,5	15. 39. 27,5 6. 32. 22,5	7,56479 7,56466		9. 58	23,3	3,92145	8,25731 8,25731	0,0081	2,2197	4,8140	3,9150	8,4908	4,5005	9,7607
" 17	10. 37	0,30 0,40	23,0	15. 37. 35,0 6. 31. 40,0	7,56386 7,56379		10. 32	23,0	3,92520	8,25708 8,25708	0,0081	2,2214	4,8178	3,9175	8,4963	4,5035	9,7672
" 28	10. 6	0,30 0,40	25,2	15. 35. 15,0 6. 30. 50,0	7,56343 7,56320		10. 3	25,1	3,92949	8,25646 8,25646	0,0081	2,2215	4,8180	3,9155	8,4920	4,5018	9,7636
Media												2,2209	4,8166	3,9160	8,4930	4,5019	9,7638
<b>Setembro</b>																	
Dia 6	10. 18	0,30 0,40	23,2	15. 36. 10,0 6. 31. 10,0	7,56326 7,56328		10. 12	23,0	3,93182	8,25565 8,25565	0,0081	2,2191	4,8129	3,9149	8,4906	4,5002	9,7600
" 16	16. 30	0,30 0,40	21,1	15. 34. 47,5 6. 30. 36,2	7,56232 7,56235		10. 32	20,6	3,92879	8,25595 8,25595	0,0081	2,2223	4,8198	3,9199	8,5016	4,5061	9,7728
" 28	10. 37	0,30 0,40	18,4	15. 35. 37,5 6. 30. 52,5	7,56231 7,56226		10. 41	18,2	3,92770	8,25582 8,25582	0,0081	2,2221	4,8194	3,9190	8,4996	4,5052	9,7708
Media												2,2212	4,8174	3,9179	8,4973	4,5038	9,7679
<b>Outubro</b>																	
Dia 7	10. 25	0,30 0,40	20,4	15. 34. 10,0 6. 30. 25,0	7,56194 7,56204		10. 22	19,8	3,93349	8,25482 8,25482	0,0081	2,2203	4,8154	3,9179	8,4971	4,5033	9,7667
" 18	10. 40	0,30 0,40	19,0	15. 34. 6,2 6. 30. 22,5	7,56170 7,56178		10. 33	18,3	3,93203	8,25487 8,25487	0,0081	2,2211	4,8171	3,9140	8,4887	4,5003	9,7602
" 27	11. 57	0,30 0,40	14,7	15. 34. 32,5 6. 30. 35,0	7,56129 7,56140		11. 41	14,2	3,93149	8,25439 8,25439	0,0081	2,2208	4,8166	3,9164	8,4943	4,5025	9,7649
Media												2,2207	4,8164	3,9162	8,4934	4,5020	9,7639
<b>Novembro</b>																	
Dia 6	10. 48	0,30 0,40	18,4	15. 33. 35,0 6. 30. 10,0	7,56139 7,56147		10. 48	17,9	3,93483	8,25423 8,25423	0,0081	2,2202	4,8153	3,9146	8,4900	4,5004	9,7605
" 15	10. 43	0,30 0,40	18,3	15. 33. 26,2 6. 30. 8,7	7,56130 7,56144		10. 37	17,8	3,93574	8,25402 8,25402	0,0081	2,2198	4,8144	3,9130	8,4865	4,4988	9,7571
" 27	10. 45	0,30 0,40	15,8	15. 31. 45,0 6. 29. 30,0	7,56017 7,56035		10. 35	15,2	3,93378	8,25406 8,25406	0,0081	2,2228	4,8208	3,9187	8,4988	4,5053	9,7710
Media												2,2209	4,8168	3,9154	8,4918	4,5015	9,7629
<b>Dezembro</b>																	
Dia 6	10. 50	0,30 0,40	11,1	15. 32. 7,5 6. 29. 30,0	7,55968 7,55968		10. 46	10,8	3,93253	8,25370 8,25370	0,0081	2,2234	4,8220	3,9171	8,4955	4,5041	9,7685
" 16	11. 18	0,30 0,40	10,4	15. 32. 17,5 6. 29. 30,0	7,55964 7,55957		11. 21	9,7	3,93393	8,25320 8,25320	0,0081	2,2223	4,8197	3,9155	8,4920	4,5022	9,7643
" 26	11. 21	0,30 0,40	10,6	15. 32. 13,7 6. 29. 33,7	7,55964 7,55967		11. 18	10,2	3,93578	8,25288 8,25288	0,0081	2,2213	4,8176	3,9146	8,4900	4,5009	9,7616
Media												2,2223	4,8198	3,9157	8,4925	4,5024	9,7648
Media annual												2,2205	4,8158	3,9178	8,4970	4,5034	9,7696



DECLINAÇÃO

1879	Janeiro									Fevereiro									Março								
	8 <sup>h</sup> da manhã			2 <sup>h</sup> da tarde			Variação diária			8 <sup>h</sup> da manhã			2 <sup>h</sup> da tarde			Variação diária			8 <sup>h</sup> da manhã			2 <sup>h</sup> da tarde			Variação diária		
	o	l	''	o	l	''	l	''	o	l	''	o	l	''	l	''	o	l	''	o	l	''	o	l	''	l	''
1	19.	20.	54	19.	25.	6	4.	12	19.	20.	6	19.	24.	46	4.	40	19.	19.	36	19.	24.	14	4.	38			
2		21.	1		23.	21	2.	20		19.	19		24.	5	4.	46		19.	54		23.	29	3.	35			
3		20.	43		22.	56	2.	13		20.	56		25.	1	4.	5		22.	31		25.	9	2.	33			
4		21.	31		23.	8	1.	37		20.	11		25.	11	5.	0		20.	54		25.	14	4.	20			
5		20.	56		23.	54	2.	58		21.	4		24.	19	3.	18		19.	4		24.	29	5.	25			
6		21.	6		23.	51	2.	45		20.	1		25.	21	5.	20		20.	6		25.	34	5.	28			
7		20.	36		23.	4	2.	28		19.	16		23.	21	4.	5		19.	15		25.	34	6.	19			
8		20.	54		23.	46	2.	52		19.	46		22.	41	2.	55		19.	29		25.	39	6.	10			
9		50.	56		22.	53	1.	57		19.	9		23.	24	4.	15		18.	51		26.	46	7.	55			
10		20.	54		24.	30	3.	36		20.	14		23.	31	3.	17		19.	43		25.	19	6.	6			
11		20.	46		24.	34	3.	48		20.	1		23.	56	3.	55		19.	1		25.	31	6.	30			
12		21.	11		23.	26	2.	15		20.	16		24.	39	4.	23		18.	11		25.	41	7.	30			
13		21.	29		24.	26	2.	57		20.	54		23.	41	2.	47		18.	41		24.	26	5.	45			
14		21.	34		23.	21	1.	47		19.	41		22.	41	3.	0		20.	15		25.	11	4.	56			
15		21.	24		24.	11	2.	47		19.	6		25.	31	6.	25		19.	26		22.	46	3.	20			
16		21.	59		22.	59	1.	0		19.	31		24.	30	4.	59		19.	46		23.	11	3.	25			
17		21.	9		23.	19	2.	10		20.	1		25.	26	5.	25		18.	31		23.	41	5.	10			
18		20.	54		23.	31	2	87		20.	16		24.	11	3.	55		18.	9		24.	41	6.	32			
19		21.	26		23.	44	2.	18		19.	19		23.	14	3.	55		17.	44		24.	1	6.	17			
20		21.	29		25.	26	3.	57		19.	24		20.	54	1.	30		18.	21		27.	31	9.	10			
21		20.	59		23.	14	2.	45		20.	14		23.	51	3.	37		17.	31		24.	31	7.	0			
22		20.	54		24.	26	3.	32		20.	39		24.	19	3.	40		17.	44		26.	21	8.	37			
23		20.	9		24.	4	3.	55		19.	36		24.	26	4.	50		18.	36		26.	6	7.	30			
24		20.	46		23.	28	2.	42		18.	41		24.	56	6.	15		17.	56		24.	41	6.	15			
25		20.	31		23.	59	3.	28		20.	6	(*)	26.	21	(*)	6.	15		18.	21		24.	16	5.	55		
26		21.	49		24.	16	2.	57		19.	48		26.	4	6.	16		17.	21		24.	11	6.	50			
27		20.	21		25.	59	5.	38		18.	49		25.	1	6.	12		17.	46		23.	16	5.	30			
28		21.	4		25.	16	4.	12		20.	49		24.	41	3.	52		17.	31		24.	14	6.	43			
29		21.	6		25.	9	4.	3		—	—		—	—	—		17.	23		25.	39	8.	46				
30		20.	36		24.	21	3.	45		—	—		—	—	—		18.	1		22.	46	4.	45				
31		20.	26		25.	56	5.	30		—	—		—	—	—		17.	44		23.	21	5.	37				
<b>Media das décadas</b>	1. <sup>a</sup>	19.	20.	57	19.	23.	39	2.	42	19.	20.	0	19.	24.	10	4.	10	19.	19.	53	19.	25.	9	5.	15		
	2. <sup>a</sup>		21.	20		23.	54	2.	34		19.	51		23.	52	4.	1		18.	48		24.	40	5.	51		
	3. <sup>a</sup>		20.	45		24.	33	3.	49		19.	50		24.	45	4.	57		17.	48		24.	26	6.	38		
<b>Media mensal.....</b>		19.	21.	0	19.	24.	3	3.	3	19.	19.	54	19.	24.	13	4.	19	19.	18.	48	19.	24.	44	5.	56		
<b>Media mensal.....</b>					o	l	''			o	l	''			o	l	''			o	l	''					
					19.	22.	31			19.	22.	3			19.	21.	46										
<b>Extremas do mez</b>					o	l	''			o	l	''			o	l	''			o	l	''					
	Maxima declinação		19.	25.	59	em 27 às 2 da t.			19.	26.	4	em 26 às 2 da t.			19.	27.	31	em 20 às 2 da t.			19.	17.	21	em 26 às 8 da m.			
	Minima		19.	20.	9	em 23 às 8 da m.			19.	18.	41	em 24 às 8 da m.															
	Variação maxima				5.	50					7.	23					10.	10									

(\*) Perturbações. Não entraram na média.



DECLINAÇÃO

1879	Abril									Maio									Junho										
	8 <sup>h</sup> da manhã			2 <sup>h</sup> da tarde			Variação diária			8 <sup>h</sup> da manhã			2 <sup>h</sup> da tarde			Variação diária			8 <sup>h</sup> da manhã			2 <sup>h</sup> da tarde			Variação diária				
	o	l	''	o	l	''	l	''	o	l	''	o	l	''	l	''	o	l	''	o	l	''	o	l	''	o	l	''	l
1	19.	18.	13	19.	22.	31	4.	18	19.	15.	56	19.	20.	41	4.	45	19.	15.	11	19.	23.	6	7.	55					
2		17.	6		24.	1	6.	55		14.	56		21.	49	6.	53		14.	21		21.	14	6.	53					
3		17.	31		23.	59	6.	28		16.	6		21.	31	5.	25		14.	31		23.	56	9.	25					
4		17.	11		22.	46	5.	35		15.	19		22.	8	6.	49		14.	31		23.	31	9.	0					
5		16.	39		23.	29	6.	50		17.	6		22.	59	5.	53		13.	54		21.	31	7.	37					
6		17.	4		22.	24	5.	20		15.	31		21.	31	6.	0		12.	39		22.	1	9.	22					
7		16.	41		24.	59	8.	18		15.	21		22.	1	6.	40		13.	46		22.	31	8.	45					
8		15.	44		25.	1	9.	17		13.	59		21.	21	7.	22		14.	31		24.	21	9.	50					
9		15.	26		26.	21	10.	55		14.	39		21.	49	7.	10		14.	36		22.	51	8.	15					
10		16.	46		25.	16	8.	30		14.	46		22.	41	7.	55		13.	1		22.	31	9.	30					
11		16.	39		25.	36	8.	57		14.	41		21.	56	7.	15		14.	4		22.	16	8.	12					
12		17.	16		23.	36	6.	20		15.	16		22.	51	7.	35		14.	46		19.	56	5.	10					
13		18.	31		26.	31	8.	0		17.	49		23.	11	5.	22		15.	11		21.	1	5.	50					
14		17.	13		24.	29	7.	16		14.	26		21.	46	7.	20		15.	31		20.	26	4.	55					
15		15.	46		25.	35	9.	49		15.	16		21.	24	6.	8		14.	51		20.	39	5.	48					
16		17.	26		23.	1	5.	35		15.	56		20.	10	4.	14		14.	41		21.	11	6.	30					
17		17.	26		22.	26	5.	0		14.	46		22.	6	7.	20		14.	44		20.	54	6.	40					
18		16.	24		22.	36	6.	12		16.	31		22.	11	5.	40		15.	56		22.	51	6.	55					
19		15.	16		24.	10	8.	54		15.	29		23.	34	8.	5		13.	51		22.	6	8.	15					
20		15.	59		22.	39	6.	40		14.	14		24.	39	10.	25		14.	36		21.	31	6.	55					
21		17.	21		23.	1	5.	40		16.	4		23.	11	7.	7		13.	16		21.	34	8.	18					
22		16.	51		24.	1	7.	16		13.	1		23.	46	10.	45		13.	49		22.	31	8.	42					
23		14.	31		22.	14	7.	43		12.	54		22.	21	9.	27		13.	36		22.	44	9.	8					
24		16.	16		24.	29	8.	13		15.	26		25.	24	9.	58		12.	46		25.	59	13.	13					
25		16.	11		24.	36	8.	25		12.	56		21.	16	8.	20		13.	1		22.	1	9.	0					
26		16.	6		21.	31	5.	25		13.	44		21.	51	8.	7		12.	19		20.	31	8.	12					
27		16.	16		22.	31	6.	15		15.	41		22.	26	6.	45		14.	26		23.	39	9.	13					
28		16.	4		21.	26	5.	25		14.	41		21.	29	6.	48		14.	36		20.	31	5.	55					
29		16.	44		22.	51	6.	7		14.	6		23.	21	9.	15		13.	16		20.	6	6.	50					
30		15.	6		22.	11	7.	5		13.	29		21.	51	8.	22		15.	51		22.	11	6.	20					
31		—	—		—	—	—	—		14.	31		23.	31	9.	0		—	—		—	—	—	—					
<b>Media das decadas</b>	1. <sup>a</sup>	19.	16.	50	19.	24.	5	7.	15	19.	15.	22	19.	21.	51	6.	29	19.	14.	6	19.	22.	45	8.	39				
	2. <sup>a</sup>	16.	48		24.	4	7.	16	15.	26	22.	23	6.	56	14.	46	21.	17	6.	31									
	3. <sup>a</sup>	16.	8		22.	53	6.	45	14.	14	22.	46	8.	32	13.	42	22.	11	8.	29									
<b>Media mensal.....</b>		19.	16.	35	19.	23.	41	7.	5	19.	14.	59	19.	22.	21	7.	22	19.	14.	11	19.	22.	4	7.	53				
<b>Media mensal.....</b>		19.	20.	8					19.	18.	40							19.	18.	8									
<b>Extremas do mez</b>	Maxima declinação	19.	26	31	em 13	às 2 da t.			19.	25.	24	em 24	às 2 da t.				19.	25.	59	em 24	às 2 da t.								
	Minima	19.	14.	31	em 23	às 8 da m.			19.	12.	54	em 23	às 8 da m.				19.	12.	19	em 26	às 8 da m.								
	Variação maxima	12.	0						12.	30							13.	40											



DECLINAÇÃO

1879	Julho						Agosto						Setembro															
	8 <sup>h</sup> da manhã		2 <sup>h</sup> da tarde		Variação diária		8 <sup>h</sup> da manhã		2 <sup>h</sup> da tarde		Variação diária		8 <sup>h</sup> da manhã		2 <sup>h</sup> da tarde		Variação diária											
	o	l	''	o	l	''	l	''	o	l	''	o	l	''	l	''	o	l	''	o	l	''	l	''				
1	19.	14.	21	19.	21.	11	6.	50	19.	12.	56	19.	22.	9	9.	13	19.	17.	31	19.	24.	11	6.	40				
2		12.	56		22.	21	9.	25		13.	36		22.	51	9.	15		12.	46		22.	16	9.	30				
3		14.	36		21.	46	7.	10		14.	41		23.	51	9.	10		12.	21		21.	51	9.	30				
4		14.	11		22.	31	8.	20		14.	46		22.	1	7.	15		13.	19		21.	26	8.	7				
5		12.	51		24.	31	11.	40		12.	41		22.	46	10.	5		13.	51		22.	19	8.	28				
6		13.	21		23.	11	9.	50		14.	21		23.	31	9.	10		13.	1		21.	6	8.	5				
7		13.	9		22.	11	9.	2		14.	6		22.	31	8.	25		13.	6		21.	11	8.	5				
8		12.	36		22.	59	10.	23		13.	56		21.	36	7.	40		14.	56		20.	11	5.	15				
9		12.	31		21.	16	8.	45		13.	26		22.	19	8.	53		13.	46		21.	6	7.	20				
10		13.	46		22.	11	8.	25		15.	31		19.	36	4.	5		14.	56		22.	19	7.	23				
11		14.	1		20.	21	6.	20		12.	59		20.	11	7.	12		13.	46		19.	36	5.	50				
12		13.	21		20.	31	7.	10		14.	41		19.	6	4.	25		17.	31		19.	6	4.	35				
13		14.	41		20.	26	5.	45		12.	26		22.	29	10.	3		14.	9		19.	31	5.	22				
14		13.	46		21.	26	7.	40		13.	26		19.	59	6.	33		14.	6		19.	29	5.	23				
15		13.	16		20.	54	7.	38		13.	41		20.	21	6.	40		14.	16		20.	6	5.	50				
16		12.	39		18.	51	6.	12		12.	56		19.	41	6.	45		14.	16		18.	41	4.	25				
17		15.	35		20.	4	4.	29		13.	21		21.	21	8.	0		14.	36		20.	1	5.	25				
18		13.	51		21.	31	7.	40		12.	44		20.	16	7.	32		13.	26		20.	9	6.	43				
19		12.	49		21.	34	8.	45		13.	21		20.	41	7.	20		14.	26		20.	6	5.	40				
20		13.	11		19.	56	6.	45		12.	31		19.	41	7.	10		14.	34		21.	14	6.	40				
21		13.	6		21.	34	8.	28		13.	21		22.	4	8.	43		12.	41		21.	21	8.	40				
22		14.	51		23.	51	9.	0		12.	14		22.	24	10.	10		13.	16		20.	56	7.	40				
23		11.	46		21.	14	9.	28		11.	11		21.	16	10.	5		13.	36		20.	11	6.	35				
24		13.	43		19.	49	6.	6		13.	11		21.	21	8.	10		—	—		—	—	—	—				
25		13.	19		21.	26	8.	7		14.	21		20.	19	5.	58		—	—		—	—	—	—				
26		12.	44		22.	6	9.	22		15.	56		19.	19	3.	23		—	—		—	—	—	—				
27		14.	24		19.	41	5.	17		12.	24		20.	6	7.	42		—	—		—	—	—	—				
28		12.	29		18.	26	5.	57		13.	14		22.	1	8.	47		13.	51		19.	1	5.	10				
29		13.	29		20.	24	6.	55		12.	26		21.	16	8.	50		12.	6		20.	46	8.	40				
30		13.	59		20.	49	6.	50		13.	24		21.	41	8.	17		11.	11		19.	6	7.	55				
31		14.	21		20.	36	6.	15		14.	43		21.	56	7.	13		—	—		—	—	—	—				
<b>Media das decadas</b>	1. <sup>a</sup>	19.	13.	26	19.	22.	25	8.	59	19.	14.	0	19.	22.	19	8.	19	19.	13.	57	19.	21.	48	8.	50			
	2. <sup>a</sup>	13.	43	20.	33	6.	50	13.	13	20.	23	7.	10	14.	31	19.	48	5.	17									
	3. <sup>a</sup>	13.	28	20.	54	7.	26	13.	19	21.	15	7.	56	12.	47	20.	13	7.	27									
<b>Media mensal.....</b>		19.	13.	32	19.	21.	17	7.	44	19.	13.	30	19.	21.	19	7.	49	19.	13.	54	19.	20.	40	6.	46			
<b>Media mensal.....</b>				o	l	''					o	l	''							o	l	''						
				19.	17.	24			19.	17.	24			19.	17.	24			19.	17.	24							
<b>Extremas do mez</b>	Maxima declinação	o	l	''	19. 24. 31 em 5 ás 2 da t.						o	l	''	19. 23. 51 em 3 ás 2 da t.						o	l	''	19. 24. 11 em 1 ás 2 da t.					
	Minima	o	l	''	19. 11. 46 em 23 ás 8 da m.						o	l	''	19. 11. 11 em 23 ás 8 da m.						o	l	''	19. 11. 11 em 30 ás 8 da m.					
	Variação maxima	12. 45						12. 40						13. 0														



DECLINAÇÃO

1879	Outubro									Novembro									Dezembro								
	8 <sup>h</sup> da manhã			2 <sup>h</sup> da tarde			Variação diária		8 <sup>h</sup> da manhã			2 <sup>h</sup> da tarde			Variação diária		8 <sup>h</sup> da manhã			2 <sup>h</sup> da tarde			Variação diária				
	o	l	''	o	l	''	'	''	o	l	''	o	l	''	'	''	o	l	''	o	l	''	o	l	''	'	''
1	19.	11.	36	19.	18.	56	7.	2 <sup>a</sup>	19.	13.	6	19.	18.	49	5.	43	19.	13.	21	19.	17.	36	4.	15			
2		11.	46		19.	49	7.	33		13.	31		19.	16	5.	45		13.	36		16.	1	2.	25			
3		12.	14		19.	54	7.	40		13.	41		18.	11	4.	30		14.	11		15.	34	1.	23			
4		13.	28		19.	46	6.	18		13.	29		18.	40	4.	41		13.	36		15.	1	1.	25			
5		13.	56		20.	4	6.	8		14.	36		17.	39	3.	3		13.	16		14.	46	1.	30			
6		13.	46		20.	16	6.	30		13.	34		19.	16	5.	42		14.	1		17.	24	3.	23			
7		13.	46		20.	28	6.	42		13.	39		18.	41	5.	2		13.	51		17.	11	3.	20			
8		13.	41		19.	54	6.	13		14.	19		18.	48	4.	29		14.	36		17.	16	2.	40			
9		15.	51		19.	21	3.	30		14.	39		16.	49	2.	10		14.	6		17.	15	3.	9			
10		13.	16		18.	51	5.	35		14.	46		16.	41	1.	55		14.	21		17.	29	3.	8			
11		13.	9		19.	49	6.	40		12.	56		19.	6	6.	10		17.	1		18.	51	1.	50			
12		14.	46		19.	41	4.	25		13.	16		19.	16	6.	0		15.	1		17.	39	2.	38			
13		13.	46		20.	1	6.	15		13.	11		18.	23	5.	12		14.	16		16.	11	1.	55			
14		12.	41		19.	34	6.	53		13.	34		19.	1	5.	27		14.	21		16.	36	2.	15			
15		12.	16		18.	41	6.	25		13.	6		18.	21	5.	15		14.	1		15.	51	1.	50			
16		13.	26		19.	4	5.	38		13.	29		17.	36	4.	7		14.	31		15.	39	1.	8			
17		11.	54		19.	54	8.	0		14.	24		16.	56	2.	32		13.	41		17.	21	3.	40			
18		13.	19		19.	9	5.	56		13.	36		17.	51	4.	15		14.	21		15.	59	1.	38			
19		14.	26		21.	1	6.	35		12.	49		17.	6	4.	17		14.	11		15.	46	1.	35			
20		13.	54		20.	4	6.	10		13.	41		16.	54	3.	13		14.	21		15.	36	1.	15			
21		13.	44		18.	1	4.	17		14.	21		15.	26	1.	5		13.	41		15.	49	2.	8			
22		14.	11		17.	46	3.	35		14.	36		15.	51	1.	15		14.	34		17.	36	3.	2			
23		14.	30		17.	36	3.	6		14.	11		14.	46	0.	35		14.	24		16.	46	2.	22			
24		13.	1		17.	41	4.	40		14.	26		16.	21	1.	55		13.	44		15.	1	1.	17			
25		13.	21		17.	24	4.	3		14.	6		15.	41	1.	35		13.	1		16.	26	3.	25			
26		13.	26		17.	45	4.	19		14.	31		16.	34	2.	3		13.	21		15.	31	2.	10			
27		13.	11		17.	1	3.	50		13.	51		16.	46	2.	55		13.	31		16.	11	2.	40			
28		12.	51		17.	41	4.	50		13.	16		16.	11	2.	55		13.	45		16.	9	2.	24			
29		13.	51		17.	41	3.	50		13.	34		17.	29	3.	55		13.	31		16.	1	2.	30			
30		13.	49		19.	14	5.	25		13.	36		16.	6	2.	30		14.	4		16.	36	2.	32			
31		15.	41		19.	39	3.	58		—			—		—			13.	3		16.	14	3.	11			
<b>Media das décadas</b>	1. <sup>a</sup>	19.	13.	20	19.	19.	41	6.	21	19.	13.	56	19.	18.	14	4.	18	19.	13.	53	19.	16.	33	2.	40		
	2. <sup>a</sup>		13.	22		19.	39	6.	17		13.	24		18.	3	4.	39		14.	34		16.	33	1.	58		
	3. <sup>a</sup>		13.	47		17.	57	4.	10		14.	3		16.	7	2.	4		13.	42		16.	13	2.	34		
<b>Media mensal.....</b>		19.	13.	30	19.	19.	3	5.	33	19.	13.	48	19.	17.	28	3.	40	19.	14.	3	19.	16.	26	2.	23		
<b>Media mensal.....</b>					o	l	''			o	l	''							o	l	''						
					19.	16.	17			19.	15.	38							19.	15.	14						
<b>Extremas do mez</b>					o	l	''			o	l	''			o	l	''			o	l	''					
					Maxima declinação	19.	21.	1 em 19 às 2 da t.			19.	19.	16 em 2, 6 e 12 às 2 da t.			19.	18.	51 em 11 às 2 da t.									
					Minima	19.	11.	36 em 1 às 8 da m.			19.	12.	49 em 19 às 8 da m.			19.	13.	1 em 25 às 8 da m.									
					Variação maxima		9.	25				6.	27				5.	50									
										</																	



## INCLINAÇÃO

Janeiro				Fevereiro				Março			
Dia e hora. Tempo médio da Obs.	Azimuth	Agulha	Inclinação	Dia e hora. Tempo médio da Obs.	Azimuth	Agulha	Inclinação	Dia e hora. Tempo médio da Obs.	Azimuth	Agulha	Inclinação
d. h. m.			o ' "	d. h. m.			o ' "	d. h. m.			o ' "
7. 11. 3	M. M.	1	60. 29. 34	5. 11. 15	M. M.	1	60. 28. 11	13. 11. 40	M. M.	1	60. 27. 4
		2	60. 29. 36			2	60. 28. 22			2	60. 26. 52
15. 10. 13	"	1	60. 28. 49	14. 10. 30	"	1	60. 29. 11	21. 10. 20	"	1	60. 29. 7
		2	60. 28. 30			2	60. 29. 22			2	60. 29. 11
25. 11. 40	"	1	60. 28. 42	24. 12. 0	"	1	60. 28. 11	28. 10. 50	"	1	60. 28. 4
		2	60. 28. 30			2	60. 28. 26			2	60. 27. 41
Media.....			o ' "				o ' "				o ' "
			60. 28. 57				60. 28. 37				60. 28. 0
Abril				Maio				Junho			
d. h. m.			o ' "	d. h. m.			o ' "	d. h. m.			o ' "
7. 9. 55	M. M.	1	60. 28. 36	6. 11. 10	M. M.	1	60. 26. 15	5. 11. 50	M. M.	1	60. 28. 4
		2	60. 28. 26			2	60. 26. 7			2	60. 27. 34
16. 11. 9	"	1	60. 28. 15	16. 10. 20	"	1	60. 27. 34	16. 11. 7	"	1	60. 28. 30
		2	60. 27. 52			2	60. 27. 30			2	60. 28. 4
26. 10. 10	"	1	60. 29. 19	26. 10. 16	"	1	60. 29. 30	25. 10. 45	"	1	60. 26. 30
		2	60. 29. 6			2	60. 29. 22			2	60. 26. 37
Media.....			o ' "				o ' "				o ' "
			60. 28. 36				60. 27. 43				60. 27. 33
Julho				Agosto				Setembro			
d. h. m.			o ' "	d. h. m.			o ' "	d. h. m.			o ' "
4. 10. 40	M. M.	1	60. 27. 37	5. 10. 42	M. M.	1	60. 26. 52	5. 10. 43	M. M.	1	60. 27. 11
		2	60. 27. 30			2	60. 26. 54			2	60. 27. 13
16. 10. 26	"	1	60. 27. 49	16. 10. 33	"	1	60. 26. 49	15. 11. 7	"	1	60. 27. 7
		2	60. 27. 26			2	60. 26. 34			2	60. 26. 52
25. 11. 17	"	1	60. 28. 37	26. 11. 15	"	1	60. 25. 52	27. 12. 7	"	1	60. 26. 56
		2	60. 28. 30			2	60. 25. 49			2	60. 26. 37
Media.....			o ' "				o ' "				o ' "
			60. 27. 53				60. 26. 28				60. 26. 59
Outubro				Novembro				Dezembro			
d. h. m.			o ' "	d. h. m.			o ' "	d. h. m.			o ' "
6. 10. 21	M. M.	1	60. 27. 45	5. 11. 30	M. M.	1	60. 26. 30	5. 12. 39	M. M.	1	60. 25. 19
		2	60. 27. 22			2	60. 26. 15			2	60. 25. 11
17. 12. 0	"	1	60. 25. 37	14. 10. 35	"	1	60. 26. 0	15. 10. 35	"	1	60. 25. 30
		2	60. 25. 30			2	60. 26. 4			2	60. 25. 11
26. 12. 30	"	1	60. 26. 37	26. 11. 1	"	1	60. 26. 15	25. 10. 55	"	1	60. 25. 41
		2	60. 26. 49			2	60. 26. 11			2	60. 25. 37
Media.....			o ' "				o ' "				o ' "
			60. 26. 37				60. 26. 12				60. 25. 25
Media annual.....			o ' "	Media annual.....			o ' "	Media annual.....			o ' "
			60. 27. 25				60. 27. 25				60. 27. 25



## Estabelecimentos e pessoas que recebem as publicações do Observatorio

### Portugal

#### Coimbra

Visconde de Villa Maior, Reitor da Universidade.

Visconde de S. Jeronymo.

Conselheiro Dr. Francisco de Castro Freire, Vice-Reitor.

D. Duarte de Alarcão Velasques Sarmento Osorio, Secretario.

Membros da Faculdade de Philosophia.

Bibliotheca da Universidade.

» da Faculdade de Philosophia.

Observatorio Astronomico da Universidade—Director, Conselheiro Dr. Rodrigo Ribeiro de Sousa Pinto.

Repartição das Obras do Mondego—Director, Adolpho Ferreira de Loureiro.

Instituto de Coimbra.

#### Lisboa

Secretarias d'Estado.

Academia Real das Sciencias.

Real Observatorio Astronomico—Chefe da secção astronomica, Frederico Augusto Oom de Sousa.

Observatorio do Infante D. Luiz—Director, João Carlos de Brito Capello.

#### Porto

Eschola Polytechnica—Director, Conselheiro Dr. Adriano de Abreu Cardoso Machado.

### Espanha

#### Madrid

Observatorio Astronomico—Director, D. Antonio d'Aguilar y Vela.

#### S. Fernando

Observatorio de Marinha—Director, D. Cecilio Pujazon.

#### Valencia

Universidade.

### França

#### Paris

Observatorio Astronomico—Director, Ivon Villarceau.

Observatorio Meteorologico de Montsouris—Director, Marié Davy.

Sociedade Meteorologica de França.

### Italia

#### Roma

Observatorio do Collegio romano—Director, Professor P. Tacchini.

#### Florença

Real Observatorio—Director, Professor F. Meucci.

#### Pesaro

Observatorio Meteorologico Magnetico Valerio—Director, Luigi Guidi.

#### Napoles

Observatorio do Vesuvio—Director, Professor Palmieri.

#### Pavia

Universidade—Professor J. Cantoni.

### Suissa

#### Genebra

Observatorio—Director, E. Plantamour.

#### Zurich

Instituto Meteorologico Central Suiso—Director, Dr. R. Billwiller.

### Grecia

#### Athenas

Observatorio—Director, Julius Schmidt.

### Turquia

Constantinopla Observatorio Physico Central—Director, Aristides Coumbary.



**Caucaso**

**Tiflis** Observatorio.

**Russia**

**S. Petersburgo** Observatorio Physico Central—Director, H. Wild.  
Dr. A. Moritz.

**Suecia**

**Stocholmo** Instituto Real Meteorologico—Director, R. Rubenson.

**Noruega**

**Christiania** Universidade Real da Noruega.  
Instituto Real Meteorologico da Noruega—Director, Henri Mohn.  
Observatorio—Director, E. Fearnley.

**Dinamarca**

**Copenhaguen** Instituto Real Meteorologico—Director, N. Hoffmeyer.

**Inglaterra**

**Greenwich** Observatorio—Director, Sir G. B. Airy.  
**Kew** Observatorio—Director, G. M. Whipple.  
**Londres** Sociedade Real.  
Instituto Meteorologico—Director, Robert. H. Scott.  
General Sir. E. Sabine.  
**Edimbourg** Sociedade Meteorologica da Escocia—Director, A. Buchan.  
**Manchester** Balfour Stewart, Professor de Philosophia Natural do Collegio de Owen.

**Hollanda**

**Leiden** Universidade.  
**Utrecht** Real Instituto Meteorologico—Director, Professor C. H. D. Buys-Ballot.

**Belgica**

**Bruxellas** Real Observatorio—Director, J. C. Houzeau.

**Prussia**

**Berlin** Instituto Meteorologico da Prussia.  
Dr. Gustavo Helmann, do Instituto Meteorologico de Berlin.

**Saxe**

**Leipzig** Observatorio—Director, Professor C. Bruhns.

**Wurtemberg**

**Stuttgart** Observatorio Meteorologico Central—Director, Dr. H. Schoder.

**Baden**

**Carlsruhe** Observatorio Central Meteorologico—Director, Dr. Sohncke.

**Austria**

**Vienna** Instituto Imperial e Real Meteorologico.

**Hungria**

**Ofen** Instituto Real Central Meteorologico—Director, D. Guido Schenzl.



**India**

**Bombaim** Observatorio de Colaba—Director, Charles Chambers.

**Africa Oriental**

**Ilha de França** Sociedade Meteorologica de Mauritius—Secretario, C. Meldrum.

**Brazil**

**Rio de Janeiro** Sua Magestade Imperial o Imperador.

**Canadá**

**Toronto** Observatorio Magnetico—Director, G. T. Kingston.

**Estados Unidos**

**Washington** Observatorio.  
Instituto Smithsonian.



Canada

Operations de l'Armée - Québec, Canada

Armée Canadienne

Titre de l'ouvrage - Histoire de l'Armée Canadienne

Canada

Titre de l'ouvrage - Histoire de l'Armée Canadienne

Canada

Titre de l'ouvrage - Histoire de l'Armée Canadienne

Armée Canadienne

Titre de l'ouvrage - Histoire de l'Armée Canadienne

Canada

Titre de l'ouvrage - Histoire de l'Armée Canadienne

Canada

Titre de l'ouvrage - Histoire de l'Armée Canadienne

Canada

Titre de l'ouvrage - Histoire de l'Armée Canadienne

Canada

Titre de l'ouvrage - Histoire de l'Armée Canadienne

Canada

Titre de l'ouvrage - Histoire de l'Armée Canadienne

Canada

Titre de l'ouvrage - Histoire de l'Armée Canadienne

Canada

Titre de l'ouvrage - Histoire de l'Armée Canadienne

Canada

Titre de l'ouvrage - Histoire de l'Armée Canadienne

Canada

Titre de l'ouvrage - Histoire de l'Armée Canadienne

Canada

Titre de l'ouvrage - Histoire de l'Armée Canadienne

Canada

Titre de l'ouvrage - Histoire de l'Armée Canadienne

Canada

Titre de l'ouvrage - Histoire de l'Armée Canadienne

Canada

Titre de l'ouvrage - Histoire de l'Armée Canadienne



## Livros offerecidos á bibliotheca do Observatorio em 1879

### Portugal

- Coimbra** Anuario da Universidade de Coimbra, 1878—1879, 1879—1880.  
Ephemerides astronomicas calculadas para o meridiano do Observatorio da Universidade de Coimbra para o anno de 1880.  
O Instituto, Revista scientifica e litteraria, Novembro de 1878—Outubro de 1879.  
*Dr. Albino Giraldes*, Questões de Philosphia natural, I, II, III.
- Porto** Anuario da Academia polytechina do Porto, 1878—1879.

### Hespanha

- Madrid** Observaciones meteorológicas efectuadas en el Observatorio de Madrid, 1876, 1877.
- Valencia** Resumen de las Observaciones meteorológicas hechas en la estacion de la Universidad de Valencia, 1878.

### França

- Paris** Annuaire de l'Observatoire de Montsouris pour l'an 1879.

### Italia

- Roma** Meteorologia italiana, Bollettino mensile, 1878, 1879 Gennaio, Febbraio.  
Meteorologia italiana, Memorie e Notizie, 1878, fascicolo II., III., IV., V.  
*Dr. C. Pillei*, Rapports présentés au deuxième Congrès météorologique international de Rome.  
*Dr. C. Pillei*, Congresso internazionale di meteorologia a Roma.

### Suissa

- Zurich** Schweizerische meteorologische Beobachtungen, 1876.

### Caucaso

- Tiflis** Meteorologische Beobachtungen angestellt im Tiflizer Observator, 1878 Mai—December.

### Russia

- St. Petersburg** Annalen des Physikalischen central—Observatoriums, 1877.  
Repertorium für Meteorologie, Band v. Heft 2, Band vi. Heft I.  
Supplementband zum Repertorium für Meteorologie, Erste Hälfte.

### Dinamarca

- Copenhaguen** Bulletin météorologique du Nord, publié par les Instituts météorologiques de Norvège, de Danemark et de Suède, 1879.  
*N. Hoffmeyer*, Distribution de la pression atmosphérique pendant l'hiver sur l'Océan atlantique septentrional et l'influence qui en résulte sur le climat de l'Europe.  
*N. Hoffmeyer*, Rapport sur les cartes synoptiques.

### Inglaterra

- Edinburgh** Journal of the scottish meteorological Society—New Series, N.<sup>os</sup> LVII.—LIX.
- Greenwich** Magnetical and meteorological Observations, 1875, 1876.  
Reduction of Greenwich meteorological Observations. Barometer, 1834—1873. Air and moisture Thermometers, 1849—1868. Earth Thermometers, 1847—1873.
- Londres** Quarterly weather Report of the meteorological Office. Part IV., October—December, 1875.  
Contributions to our knowledge of the Meteorology of the arctic Regions. Part. I.  
Report of the meteorological Council to the royal Society, for the period of ten months, ending 31st of March 1878.  
Reports of the permanent Committee of the first international Congress at Vienna.  
Report of the Kew Committee for the year ending October 31, 1878.  
*G. M. Whipple*, On the relative duration of sunshine at the royal Observatory, Greenwich, and at the Kew Observatory, during the year 1877.  
*G. M. Whipple*, On the comparison of the standard Barometers of the royal Observatory, Greenwich, and the Kew Observatory.  
*G. M. Whipple*, On the determination, of the scale value of a Thomson's Quadrant Electrometer used for registering the variations in atmospheric Electricity at the Kew Observatory.

### Hollanda

- Utrecht** Nederlandsch meteorologisch Jaarboek voor 1878.  
Rapport du Comité permanent du premier congrès météorologique de Vienne. Réunion d'Utrecht, 1878.  
*M. J. Violle*, Rapport sur la question 19 du programme pour le Congrès météorologique de Rome.



**Prussia**

**Berlin**

*Dr. Gustav Hellmann*, Die Organisation des meteorologischen Dienstes in den Hauptstaaten Europa's.

*Dr. Gustav Hellmann*, Der zweite internationale Meteorologengcongress, abgehalten zu Rom im April 1879.

*Dr. Gustav Hellmann*, Plan für ein meteorologisches Beobachtungsnetz im Dienste der Landwirtschaft des Königreichs Preussen.

*Dr. Gustav Hellmann*, Prüfung eines verbesserten Azimutalcompasses.

*Dr. Gustav Hellmann*, Vergleichung der Normalbarometer von St. Petersburg, Dorpat, Helsingfors, Stockholm und Upsala.

**Saxe**

**Leipzig**

Monatliche Berichte über die Resultate aus den meteorologischen Beobachtungen angestellt an den Königlich Sächsischen Stationen im Jahre 1877.

Resultate der meteorologischen Beobachtungen in Leipzig im Jahre 1877.

Meteorologische Beobachtungen in Deutschland angestellt an 17 Stationen zweiter Ordnung im Jahre 1877.

*Dr. C. Bruhns*, Berichte über die Fragen 8,

15, 33 und 35 des Programms für den Meteorologen-Congress in Rom 1879.

**Baden**

**Karlsruhe**

X Jahresbericht der Grossh. Badischen meteorologischen Centralstation Karlsruhe für das Jahr 1878.

**Hungria**

**Budapest**

Jahrbücher der kön. ung. Central-Anstalt für Meteorologie und Erdmagnetismus, Jahrgang 1875.

**India**

**Bombay**

Report on the administration of the meteorological Department in Western India for the year 1877—1878, 1878—1879.

**Colaba**

Report on the condition and proceedings of the Government Observatory, Colaba, 1878.

**Nova Goa**

Observações meteorologicas feitas no Observatorio meteorologico de Nova Goa, 1878.

**Africa Oriental**

**Mauritius**

Monthly Notices. New Series, No. 10, No. 11.



